



Czersk, dnia 23.03.2021 r.

WO.0002.3.2021

Pan/Pani.....

.....

Zwołuję XXX sesję Rady Miejskiej w Czersku, która odbędzie się w dniu **30 marca 2021 r. (wtorek) o godz. 12:00** w sali Centrum Informacji Turystycznej w Czersku oraz w trybie zdalnym z następującym porządkiem obrad:

1. Otwarcie sesji i stwierdzenie quorum.
2. Przyjęcie ewentualnych zmian w porządku obrad.
3. Przyjęcie protokołu z poprzedniej sesji.
4. Podjęcie uchwał w sprawie:
 - 4.1. zmiany miejscowego planu zagospodarowania przestrzennego dla terenu w rejonie ulicy Józefa Ostrowskiego w Czersku – *projekt nr 1*,
 - 4.2. utworzenia spółki pod firmą Społeczna Inicjatywa Mieszkaniowa „KZN – Pomorze” Sp. z o.o. – *projekt nr 2*,
 - 4.3. zatwierdzenia wniosku Burmistrza o wsparcie ze środków Rządowego Funduszu Rozwoju Mieszkalnictwa na sfinansowanie objęcia udziałów w tworzonej Społecznej Inicjatywie Mieszkaniowej „KZN – Pomorze” Sp. z o.o. – *projekt nr 3*,
 - 4.4. zasad wynajmowania lokali wchodzących w skład mieszkaniowego zasobu Gminy Czersk – *projekt nr 4*,
 - 4.5. zmiany uchwały budżetowej na rok 2021 – *projekt nr 5*,
 - 4.6. zmiany wieloletniej prognozy finansowej Gminy Czersk na lata 2021 – 2039 – *projekt nr 6*,
 - 4.7. zaciągnięcia kredytu długoterminowego w 2021 roku – *projekt nr 7*,
 - 4.8. zmiany uchwały nr XXVII/326/20 w sprawie udzielenia pomocy finansowej Gminie Czarna Woda – *projekt nr 8*,
 - 4.9. zmiany uchwały nr XXVI/306/20 w sprawie przyjęcia Gminnego Programu Profilaktyki i Rozwiązywania Problemów Alkoholowych oraz Przeciwdziałania Narkomanii na rok 2021 – *projekt nr 9*,
 - 4.10. Roczного programu opieki nad zwierzętami bezdomnymi oraz zapobiegania bezdomności zwierząt w Gminie Czersk – *projekt nr 10*,
 - 4.11. ustalenia przebiegu istniejących dróg gminnych – *projekt nr 11*,
 - 4.12. ustalenia sieci publicznych przedszkoli, oddziałów przedszkolnych w szkołach podstawowych oraz publicznych innych form wychowania przedszkolnego prowadzonych przez Gminę Czersk – *projekt nr 12*,
 - 4.13. zmiany uchwały nr VI/87/19 w sprawie ustalenia planu sieci publicznych szkół podstawowych prowadzonych przez Gminę Czersk oraz określenia granic obwodów publicznych szkół podstawowych, od dnia 1 września 2019 roku – *projekt nr 13*,
 - 4.14. Regulaminu określającego wysokość oraz warunki przyznawania dodatków do wynagrodzeń oraz nagród dla nauczycieli – *projekt nr 14*,
 - 4.15. ogłoszenia tekstów jednolitych niektórych uchwał – *projekt nr 15*,
 - 4.16. przyjęcia stanowiska dotyczącego projektu Umowy Partnerstwa na lata 2021 – 2027, zmniejszającego alokację środków przeznaczonych na kontynuację regionalnego programu operacyjnego w województwie pomorskim – *projekt nr 16*.
5. Informacja o współpracy Gminy Czersk z organizacjami pozarządowymi oraz podmiotami prowadzącymi działalność pożytku publicznego.
6. Informacja na temat Gminnego Centrum Kultury. Przedstawienie oferty kulturalnej na terenie Gminy Czersk na rok 2021.
7. Sprawozdania z działalności komisji stałych Rady w 2020 roku.
8. Sprawozdanie z pracy Burmistrza.

9. Sprawy bieżące, wolne wnioski i informacje.
10. Zakończenie sesji.

Wzorem poprzednich sesji ograniczam obecność radnych na sali CIT do dwóch przedstawicieli z Klubu Radnych „Czersk dla pokoleń”, dwóch przedstawicieli Klubu Radnych „Blisko Waszych Spraw” oraz sześciu przedstawicieli Klubu Radnych „Dla Naszej Gminy” (w tym przewodniczący rady).

Mając powyższe na uwadze proszę przewodniczących klubów o przekazanie do poniedziałku, 29.03.2021 r. do godz. 10:00 informacji, kto z radnych będzie uczestniczył w sesji w trybie w pełni zdalnym celem wdrożenia odpowiednich rozwiązań technicznych.

Sesja odbędzie się bez udziału gości, publiczności i mediów, za wyjątkiem osób, które zgłoszą swój udział w debacie najpóźniej w przeddzień sesji. W celu zapewnienia jawności obrad zostanie uruchomiona w Internecie transmisja z przebiegu sesji.

Przewodniczący Rady

Krzysztof Przytarski



Projekt nr 1

UCHWAŁA Nr XXX/.../21

RADY MIEJSKIEJ W CZERSKU

z dnia 30 marca 2021 r.

**sprawie zmiany miejscowego planu zagospodarowania przestrzennego dla terenu w rejonie ulicy
Józefa Ostrowskiego w Czersku**

Na podstawie art. 18 ust. 2 pkt 5 ustawy z dnia 8 marca 1990 r. o samorządzie gminnym (t. j. – Dz. U. z 2020 r., poz. 713 ze zm.), art. 20 ust. 1 w zw. z art. 27 ustawy z dnia 27 marca 2003 r. o planowaniu i zagospodarowaniu przestrzennym (t. j. – Dz. U. z 2020 r., poz. 293 ze zm.) oraz uchwały nr XXI/241/20 Rady Miejskiej w Czersku z dnia 28 kwietnia 2020 r. w sprawie przystąpienia do sporządzenia zmiany miejscowego planu zagospodarowania przestrzennego terenu w rejonie ulicy Józefa Ostrowskiego w Czersku, po stwierdzeniu, że nie narusza on ustaleń Studium uwarunkowań i kierunków zagospodarowania przestrzennego Gminy Czersk w granicach administracyjnych miasta i gminy, uchwalonego uchwałą nr XXXVI/301/14 Rady Miejskiej w Czersku z dnia 28 lutego 2014 r. w sprawie zmiany Studium uwarunkowań i kierunków zagospodarowania przestrzennego Gminy Czersk w granicach administracyjnych miasta i gminy

Rada Miejska uchwała, co następuje:

§ 1.

1. Uchwala się zmianę miejscowego planu zagospodarowania przestrzennego terenu w rejonie ulicy Józefa Ostrowskiego w Czersku, zwaną dalej planem.
2. Plan obejmuje obszar położony w rejonie ulic Józefa Ostrowskiego, Rynkowej, Kościuszki, którego granice przedstawiono na rysunku planu w skali 1:500 stanowiącym załącznik nr 1 do uchwały, o pow. ok. 1,29 ha.
3. Integralną częścią uchwały są:
 - 1) rysunek planu w skali 1:500 stanowiący załącznik nr 1 do uchwały,
 - 2) rozstrzygnięcie o sposobie rozpatrzenia uwag do projektu planu stanowiące załącznik nr 2 do uchwały,
 - 3) rozstrzygnięcie o sposobie realizacji zapisanych w planie inwestycji z zakresu infrastruktury technicznej należących do zadań własnych gminy oraz zasadach ich finansowania, zgodnie z przepisami o finansach publicznych, stanowiące załącznik nr 3 do uchwały,
 - 4) dane przestrzenne, o których mowa w art. 67a ust.3 ustawy z dnia 27 marca 2003 r. o planowaniu i zagospodarowaniu przestrzennym stanowiące załącznik nr 4 do uchwały.
4. Obowiązującymi ustaleniami na rysunku planu są:
 - 1) granice obszaru objętego opracowaniem planu,
 - 2) linie rozgraniczające tereny o różnym przeznaczeniu lub różnych zasadach zagospodarowania,
 - 3) symbol cyfrowo-literowy – oznaczenie terenu identyfikujące teren wydzielony liniami rozgraniczenia, gdzie cyfra oznacza kolejny nr porządkowy, a litery oznaczają przeznaczenie terenu:
 - a) U – tereny zabudowy usługowej,

- b) UM – tereny zabudowy usługowej oraz mieszkaniowej,
 - c) E – teren infrastruktury technicznej – elektroenergetyki,
 - d) KP – teren komunikacyjny – parking,
 - e) KDD – teren komunikacyjny – droga publiczna, dojazdowa,
 - f) KX – teren komunikacyjny – plac pieszy,
- 4) nieprzekraczalne linie zabudowy,
 - 5) obowiązujące linie zabudowy,
 - 6) granica strefy sanitarnej od cmentarza – 50 m,
 - 7) akcent architektoniczny – dopuszczalna orientacyjna lokalizacja,
 - 8) zieleń wysoka do ochrony, zachowania,
 - 9) główne przejścia piesze,
 - 10) miejsca lokalizacji letnich ogródków itp.,
 - 11) wjazdy dla samochodów technicznych i ratunkowych,
 - 12) dopuszczalna uzupełniająca zabudowa w parterze,
 - 13) strefa ochrony konserwatorskiej A – historycznego układu urbanistycznego oraz strefa ochrony konserwatorskiej zabytku archeologicznego – stanowisko AZP 23-37/66 Czernik 18 (miasto historyczne) – obie strefy obejmują cały obszar planu,
 - 14) oś widokowa,
 - 15) otwarcie widokowe.
5. Cały obszar planu położony jest w granicach obszaru Natura 2000 PLB220009 Bory Tucholskie.
6. Pozostałe oznaczenia na rysunku planu, niewymienione w ust. 4 stanowią informacje lub zalecenia i nie są ustaleniami planu.
7. Na obszarze objętym planem nie zachodzą przesłanki do określenia:
- 1) granic i sposobów zagospodarowania terenów górniczych,
 - 2) granic i sposobów zagospodarowania obszarów szczególnego zagrożenia powodzią,
 - 3) granic i sposobów zagospodarowania obszarów osuwania się mas ziemnych,
 - 4) obszarów wymagających przeprowadzenia scaleń i podziałów nieruchomości,
 - 5) obszarów wymagających rehabilitacji istniejącej zabudowy i infrastruktury technicznej, wymagających przekształceń lub rekultywacji.

§ 2.

1. Ilekroć w uchwale jest mowa o:

- 1) **akcencie architektonicznym** – należy przez to rozumieć część budynku wyróżniającą się w stosunku do pozostałej zabudowy lub pozostałego zagospodarowania terenu formą architektoniczną, rozwiązaniem plastycznym, detalem, materiałem, gabarytem,
- 2) **dachach dwuspadowych** – należy przez to rozumieć dach o dwóch przeciwległych połaciach połączonych w kalenicy, przy czym przy złożonych rzutach budynków (np. w kształcie litery L, T lub przy występowaniu takich elementów budynku jak ryzality, skrzydła) dach dwuspadowy może posiadać więcej jak dwie połacie,
- 3) **dachu stromym** – należy przez to rozumieć dach przekrywający min 80% rzutu najwyższej kondygnacji budynku, dotyczący głównej bryły budynku, o nachyleniu połaci minimum 15 stopni. Podane w ustaleniach wymagane kąty nachylenia nie odnoszą się do takich elementów dachu jak lukarny, naczółki, zadaszenie wejść, ganków, werand, ogrodów zimowych itp.,
- 4) **harmonizowaniu zabudowy pod względem kolorystyki oraz stosowanych materiałów pokryciowych i elewacyjnych** – należy przez to rozumieć takie rozwiązania projektowe

- i realizacyjne, które pozwalają uzyskać połączenie elementów zagospodarowania działki budowlanej w estetyczną całość, spójną kompozycyjnie,
- 5) **miejscu parkingowym** – należy przez to rozumieć miejsce na samochód osobowy wydzielone na terenie nieruchomości, w budynku (garaż wolnostojący, przybudowany lub wbudowany),
 - 6) **miejscu parkingowym dla pojazdów zaopatrzonych w kartę parkingową** – należy przez to rozumieć miejsce parkingowe spełniające wszystkie wymogi przepisów odrębnych dotyczących miejsca parkingowego dla osób niepełnosprawnych, zlokalizowane na poziomie terenu lub w budynku na kondygnacjach dostępnych dla osób niepełnosprawnych,
 - 7) **nadbudowie** – należy przez to rozumieć rodzaj budowy, w wyniku którego powstaje nowa część istniejącego już obiektu budowlanego. W wyniku przeprowadzenia nadbudowy obiektu budowlanego zwiększa się jego wysokość i powierzchnia użytkowa,
 - 8) **nieprzekraczalnej linii zabudowy** – należy przez to rozumieć linie zabudowy podstawowej bryły budynków. Linia ta nie dotyczy podziemnych części obiektów budowlanych, a także takich elementów drugorzędnych jak wykusze, loggie, gzymsy, okapy, zadaszenia nad wejściami do budynków, elementy odwodnienia, elementy wystroju elewacji, schody prowadzące do budynków, pochylnie dla niepełnosprawnych i innych podobnych. Linia nie dotyczy obiektów i urządzeń infrastruktury technicznej,
 - 9) **obowiązującej linii zabudowy** – należy przez to rozumieć linię wyznaczającą usytuowanie elewacji frontowej budynku, przy czym regulacjom tym nie podlegają wykusze, balkony, zadaszenia wejściowe, podesty, schody i okapy. Obowiązująca linia zabudowy dotyczy minimum 70% długości elewacji,
 - 10) **powierzchni zabudowy** – należy przez to rozumieć powierzchnię terenu zajętego przez budynek lub budynki, ograniczonej obrysem ścian zewnętrznych, tj. liczoną po obrysie zewnętrznym kondygnacji nadziemnych w rzucie o największej powierzchni w stosunku do powierzchni nieruchomości objętej inwestycją (działki lub terenu), wyrażoną w [%]. Nie wlicza się do niej elementów budynku, które nie wystają ponad teren (np. garaży podziemnych), elementów drugorzędnych (np. schodów zewnętrznych) czy też wydzielonych altan, szklarni i szop,
 - 11) **przebudowie** – należy przez to rozumieć wykonywanie robot budowlanych określonych w przepisach odrębnych prawa budowlanego tj. „wykonywanie robót budowlanych, w wyniku których następuje zmiana parametrów użytkowych lub technicznych istniejącego obiektu budowlanego, z wyjątkiem charakterystycznych parametrów, jak: kubatura, powierzchnia zabudowy, wysokość, długość, szerokość bądź liczba kondygnacji; w przypadku dróg są dopuszczalne zmiany charakterystycznych parametrów w zakresie niewymagającym zmiany granic pasa drogowego” (art. 3 pkt 7a prawa budowlanego),
 - 12) **przepisach odrębnych** – należy przez to rozumieć przepisy ustaw oraz akty wykonawcze, a także akty prawa miejscowego,
 - 13) **rozbudowie** – należy przez to rozumieć zmianę charakterystycznych parametrów istniejącego obiektu budowlanego, jak kubatura, powierzchnia zabudowy, wysokość, długość, szerokość,
 - 14) **rysunku planu** – należy przez to rozumieć część graficzną planu stanowiącą załącznik nr 1 do uchwały,
 - 15) **stawce procentowej** – należy przez to rozumieć wysokość stawki w procentach, służącej naliczaniu jednorazowej opłaty wnoszonej na rzecz gminy w przypadku wzrostu wartości nieruchomości w związku z uchwaleniem planu, o której mowa w art. 36 ust 4 ustawy z dnia 27 marca 2003 r. o planowaniu i zagospodarowaniu przestrzennym,

- 16) **terenie** – należy przez to rozumieć część obszaru planu wyznaczoną na rysunku planu liniami rozgraniczającymi o określonym rodzaju przeznaczenia, posiadającą symbol cyfrowo-literowy i przypisane do niego ustalenia związane z przeznaczeniem terenu oraz ustalonymi zasadami zagospodarowania i zabudowy. Teren przeznaczony jest także pod sieci i urządzenia sieciowe infrastruktury technicznej, zieleni towarzyszącą oraz dojścia i dojazdy i inne niezbędne dla jego funkcjonowania urządzenia towarzyszące obiektom budowlanym,
 - 17) **uciążliwości dla otoczenia** – rozumie się przez to negatywne oddziaływanie na środowisko, zjawisko wpływające ujemnie na stan środowiska, które utrudnia lub pogarsza komfort życia ludzi, np. hałas, drgania, promieniowanie, odory, pyły, gazy i inne zanieczyszczenie powietrza itp., jeżeli występuje w natężeniu utrudniającym życie, jest dokuczliwe w stopniu zagrażającym zdrowiu ludzi, uszkodzeniem lub degradacją środowiska, powoduje przekroczenie standardów emisyjnych wynikających z przepisów ochrony środowiska,
 - 18) **usługach nieuciążliwych towarzyszących zabudowie mieszkaniowej** – należy przez to rozumieć usługi typu handel detaliczny, z wyjątkiem handlu samochodami i motocyklami, usługi krawieckie, naprawy artykułów użytku osobistego i domowego, restauracje, usługi gastronomiczne, usługi pocztowe i telekomunikacyjne, pośrednictwa finansowego, prawne, fotograficzne, medyczne świadczone poza szpitalami i obiektami lecznictwa zamkniętego, stomatologiczne, związane z rekreacją, kulturą i sportem oraz poprawą kondycji fizycznej, usługi w zakresie prania, czyszczenia, sprzątania budynków, fryzjerskie, kosmetyczne, usługi świadczone w gospodarstwach domowych, usługi z zakresu administracji (biura turystyczne, ubezpieczeniowe, itp.), lub inne analogiczne, o podobnym zakresie uciążliwości,
 - 19) **wysokości zabudowy** – dla budynków należy rozumieć jako wysokość mierzoną zgodnie z przepisami odrębnymi od poziomu terenu przy najniższej położonym wejściu do budynku lub jego części, a dla obiektów budowlanych innych niż budynki – od poziomu terenu przy obiekcie do najwyższego punktu,
 - 20) **zabudowa** – należy przez to rozumieć budynki lub zespoły budynków oraz inne obiekty kubaturowe, zlokalizowane na wyznaczonych w planie terenach,
 - 21) **zabudowie usługowej** – należy przez to rozumieć inwestycje i usługi zaspokajające potrzeby ludności w zakresie handlu detalicznego, gastronomii, oświaty, zdrowia i opieki społecznej, kultury i rozrywki, wypoczynku, rekreacji i sportu oraz budynki zamieszkania zbiorowego wraz z pomieszczeniami pomocniczymi takimi jak pomieszczenia socjalne i administracyjne,
 - 22) **zieleni komponowanej** – należy przez to rozumieć drzewa, krzewy i rośliny zielne w tym powierzchnie trawiaste, skomponowane we właściwych proporcjach, układach, składzie gatunkowym, w sposób zgodny z siedliskiem oraz istniejącym i projektowanym zagospodarowaniem, będące uzupełnieniem zabudowy oraz zagospodarowania terenu i stanowiące element dekoracyjny przestrzeni.
2. Pojęcia i określenia użyte w planie, a niezdefiniowane w ust. 1, należy rozumieć zgodnie z obowiązującymi przepisami prawa, a w przypadku ich braku zgodnie z ich ogólnym rozumieniem słownikowym.

§ 3.

1. W obszarze planu dopuszcza się lokalizowanie zadań dla realizacji celów publicznych w rozumieniu przepisów ustawy o gospodarce nieruchomościami, w ramach przeznaczenia i zasad zagospodarowania dopuszczonych niniejszym planem, takich jak linie elektroenergetyczne, sieci wodociągowe, sieci kanalizacji sanitarnej, sieci telekomunikacyjne.

2. Wyklucza się z obszaru opracowania możliwość sytuowania obiektów o wysokościach równych i wyższych od 50 m nad poziomem terenu.
3. Dopuszcza się w terenach zabudowy usługowej (U) oraz zabudowy usługowej i mieszkaniowej (UM) kondygnacje podziemne.
4. Dla każdego z terenów obowiązują łącznie ustalenia ogólne i szczegółowe.

§ 4.

Zasady ochrony i kształtowania ładu przestrzennego

1. W granicach objętych planem nie występują obszary wymagające ochrony lub rewaloryzacji w rozumieniu przepisów ustawy o planowaniu i zagospodarowaniu przestrzennym.
2. Podstawowe zasady kształtowania ładu przestrzennego dla terenów zostały określone poprzez zasady kształtowania zabudowy i zagospodarowania terenu ustalone dla każdego z wydzielonych terenów, zawarte są w § 13 – § 20 uchwały, w tym linie zabudowy, wielkości powierzchni zabudowy, minimalny procent powierzchni biologicznie czynnej, wysokość zabudowy, geometria dachów.
3. Ustala się wymóg harmonizowania budynków usytuowanych w granicach jednego terenu inwestycyjnego, objętych jednym pozwoleniem na budowę, pod względem kolorystycznym, geometrii dachów, rozwiązań materiałowych pokrycia dachowego czy wystroju elewacji, a dla nowej zabudowy uzupełniającej program użytkowy zabudowanego terenu w sytuacji rozbudowy, nadbudowy, przebudowy nawiązywania formą architektoniczną, wystrojem zewnętrznym do zasad kompozycyjnych zabudowy istniejącej.
4. Dla istniejącej w dniu uchwalenia planu zabudowy, wzniesionej zgodnie z przepisami prawa, ustala się:
 - 1) dopuszcza się w sytuacji przebudów, rozbudów zachowanie wysokości, formy zabudowy,
 - 2) w przypadku rozbudowy, nadbudowy istniejących budynków o geometrii dachów (kształt, nachylenie) innej niż określona w ustaleniach szczegółowych dla nowej zabudowy, dopuszcza się realizację dachów o innym kształcie, dopasowanych, zharmonizowanych z dachami istniejącymi,
 - 3) dla nowej zabudowy wymagania dotyczące kształtowania zabudowy oraz zagospodarowania terenu określono w § 13 – § 20,
 - 4) dopuszcza się zmiany sposobu użytkowania na zgodny z ustalonym w planie przeznaczeniem, wraz z możliwością przebudowy, rozbudowy i nadbudowy, zgodnie z zasadami kształtowania zabudowy oraz wskaźnikami zagospodarowania terenu.
5. W terenach usługowych i usługowo-mieszkaniowych dopuszcza się poza budynkami sytuowanie związanych z obiektami budowlanymi urządzeń budowlanych takich jak: przyłącza, urządzenia instalacyjne, dojścia, dojazdy, przejazdy, ogrodzenia, miejsca parkingowe i place postojowe, place pod śmietniki, a także zieleni towarzyszącej, małej architektury, infrastruktury technicznej.
6. W terenach U oraz UM w nowej zabudowie oraz dla nadbudów, rozbudów ustala się zakaz stosowania elementów architektonicznych obcych kulturowo w historycznych zespołach zabudowy, takich jak loggie, wjazdy do garaży od frontu budynków, okna w kształcie trójkąta czy trapezu, kolumnady, wieżyczki.
7. Ustala się w kształtowaniu zabudowy w terenach U, UM:
 - 1) nakaz pokrycia elewacji cegłą lub tynkiem w kolorze białym, jasnoszarym lub beżowym,
 - 2) nakaz pokrycia dachów stromych dachówką ceramiczną w kolorze naturalnego spieku ceramicznego lub brązowym.

8. W terenach U oraz UM dla nowej zabudowy oraz rozbudów, nadbudów połacie główne dwuspadowe o nachyleniach 20 – 40 stopni, dopuszcza się okna połaciowe i w lukarnach, z dopuszczeniem na fragmentach dachów płaskich.

§ 5.

Zasady ochrony środowiska, przyrody i krajobrazu kulturowego

1. Obszar planu w całości położony jest w granicach obszaru Natura 2000 – Obszaru Specjalnej Ochrony Ptaków PLB220009 Bory Tucholskie. Obowiązują dla niego przepisy odrębne ustawy o ochronie przyrody oraz odpowiednie przepisy prawa miejscowego (zarządzenia Regionalnej Dyrekcji Ochrony Środowiska).
2. Wprowadza się obowiązek włączenia zabudowy do systemów sieci inżynierskiej infrastruktury technicznej wodociągowej oraz kanalizacyjnej, wyklucza się stosowanie indywidualnych rozwiązań w zakresie zaopatrzenia w wodę i odprowadzenia ścieków.
3. Ustala się następujące standardy akustyczne w rozumieniu przepisów odrębnych dotyczących ochrony środowiska:
 - 1) dla terenów UM (zabudowa usługowa oraz mieszkaniowa) oraz U (zabudowa usługowa) jak dla jak dla zabudowy mieszkaniowo-usługowej,
 - 2) dla pozostałych terenów, niewymienionych w pkt 1 standardów nie określa się.
4. Obowiązuje utrzymanie, zachowanie i ochrona zieleni wysokiej, w szczególności wskazanej na rysunku planu oraz wzbogacenie obszaru zróżnicowanymi formami zieleni (krzewy, byliny, kwiaty, pnącza itd.).
5. Przy realizacji ustaleń planu uwzględnić należy wymogi dotyczące ochrony gatunkowej roślin, grzybów i zwierząt, zgodnie z przepisami odrębnymi.
6. W systemach grzewczych należy stosować rozwiązania o wysokiej sprawności energetycznej, niepowodujące ponadnormatywnych zanieczyszczeń atmosfery, stosownie do przepisów odrębnych.
7. Zasięg uciążliwości dla środowiska prowadzonych usługowych działalności gospodarczych w terenach usługowych i dla których dopuszcza się sytuowanie usług (o symbolach U oraz UM) oraz stosowanych instalacji winien być ograniczony do granic terenu, do którego inwestor posiada tytuł prawny, a znajdujące się w granicach terenu pomieszczenia przeznaczone na pobyt ludzi winny być wyposażone w techniczne środki ochrony przed tymi uciążliwościami. Dla urządzeń i obiektów telekomunikacyjnych zasady lokalizacji określają przepisy odrębne.
8. Ustala się zakaz sytuowania usług uciążliwych, niedających się pogodzić z charakterem przestrzeni śródmiejskiej.
9. Ustala się zakaz lokalizowania przedsięwzięć mogących zawsze znacząco oddziaływać na środowisko, przy czym zakaz nie dotyczy sieci infrastruktury technicznej.
10. Budynki z pomieszczeniami przeznaczonymi na pobyt ludzi usytuowane wzdłuż linii kolejowej należy wznosić w strefie oddziaływania hałasu i wibracji pod warunkiem zastosowania środków technicznych zmniejszających uciążliwość poniżej poziomu ustalonego w przepisach ochrony środowiska, zwiększających odporność budynku na te zagrożenia i uciążliwości.
11. W przypadku sytuowania w granicach terenów stacji bazowych telefonii komórkowej ustala się obowiązek zapewnienia dopuszczalnych norm promieniowania elektromagnetycznego na terenach mieszkaniowych i usługowo-mieszkaniowych (w obszarze planu oraz usytuowanych poza granicami planu) objętych ochroną, zgodnie z przepisami odrębnymi.

§ 6.

Zasady ochrony dziedzictwa kulturowego i zabytków, w tym krajobrazów kulturowych oraz dóbr kultury współczesnej

1. W granicach opracowania nie występują budynki stanowiące zabytki wpisane do rejestru zabytków bądź do ewidencji zabytków.
2. Obszar opracowania w całości położony jest w granicach strefy ochrony konserwatorskiej „A” („ściślej ochrony”) układu urbanistycznego zabudowy śródmiejskiej Czerska, dla której ustala się:
 - 1) nakaz ochrony historycznych elementów zagospodarowania,
 - 2) dla nowej zabudowy nakaz realizacji w sposób zapewniający zharmonizowanie i wkomponowanie jej w zabytkową przestrzeń, z uwzględnieniem zachowania i ochrony osi widokowej wzdłuż ul. Rynkowej oraz otwarcia widokowego w południowej części ul. J. Ostrowskiego na dominującą bryłę kościoła pw. św. Marii Magdaleny z otoczeniem, wpisanego do rejestru zabytków, jak na rysunku planu,
 - 3) zakaz przekształceń bezpośredniego otoczenia powodujących obniżanie wartości historycznych, estetycznych lub architektonicznych sąsiedniej zabudowy zabytkowej,
 - 4) nakaz dostosowania nowych obiektów do historycznej kompozycji przestrzennej i historycznej architektury układu urbanistycznego miasta.
3. Obszar opracowania w całości jest położony w granicach strefy ochrony konserwatorskiej zabytku archeologicznego (obejmuje strefę „A” ścisłej ochrony konserwatorskiej układu urbanistycznego miasta) – stanowisko AZP 23-37/66 Czerska 18 (miasto historyczne) ujętej w ewidencji zabytków. W obrębie strefy roboty ziemne lub zmiana charakteru dotychczasowej działalności na obszarze występowania zabytków archeologicznych, mogące doprowadzić do ich przekształcenia lub zniszczenia, wymagają przeprowadzenia badań archeologicznych, których zakres i rodzaj ustala wojewódzki konserwator zabytków w trybie przepisów odrębnych. Relikty historycznej architektury podlegają konserwacji w miejscu występowania.
4. W granicach opracowania nie występują chronione dobra kultury współczesnej.

§ 7.

Wymagania wynikające z potrzeb kształtowania przestrzeni publicznej

1. W granicach planu nie występuje przestrzeń publiczna w rozumieniu definicji zawartej w ustawie o planowaniu i zagospodarowaniu przestrzennym, tj. wyznaczona jako przestrzeń publiczna w dokumencie Studium uwarunkowań i kierunków zagospodarowania przestrzennego Gminy Czersk.
2. Ulica J. Ostrowskiego – teren 8.KDD, ul. Rynkowa – teren 9.KDD oraz teren placu pieszego 10.KX stanowią tereny ogólnodostępne, o publicznym charakterze, dla których ustala się nakaz dostosowania zagospodarowania i urządzenia terenu do potrzeb osób niepełnosprawnych.

§ 8.

Granice i sposoby zagospodarowania terenów lub obiektów podlegających ochronie, na podstawie odrębnych przepisów, terenów górniczych, a także obszarów szczególnego zagrożenia powodzią, obszarów osuwania się mas ziemnych, krajobrazów priorytetowych określonych w audycie krajobrazowym oraz w planach zagospodarowania przestrzennego województwa

1. W granicach planu nie występują tereny górnicze, obszary szczególnego zagrożenia powodzią, ani obszary osuwania się mas ziemnych.
2. Ze względu na brak w dacie uchwalania planu audytu krajobrazowego nie określa się granic i sposobów zagospodarowania terenów w tym zakresie, nie występują krajobrazy priorytetowe.

§ 9.

Szczegółowe zasady i warunki scalania i podziału nieruchomości objętych planem miejscowym

1. Nie wyznacza się terenów wymagających przeprowadzenia scaleń i podziałów nieruchomości, nie występują uwarunkowania wymagające ustalenia zasad i warunków scalania i podziałów. Podziały nieruchomości zgodnie z przepisami odrębnymi.
2. Powierzchnie minimalne nowo wydzielanych działek budowlanych określono w ustaleniach szczegółowych dla poszczególnych terenów.
3. Dopuszcza się łączenie działek istniejących w dniu uchwalenia planu usytuowanych w granicach jednego, wydzielonego liniami rozgraniczenia terenu, w jeden teren inwestycyjny.
4. Dopuszcza się zagospodarowanie terenu uwzględniające istniejący w dniu uchwalenia planu podział geodezyjny.

§ 10.

Szczególne warunki zagospodarowania terenów oraz ograniczenia w ich użytkowaniu, w tym zakaz zabudowy

1. Wokół terenu istniejącego cmentarza (poza obszarem planu, przy ul. dr. Zielińskiego, w bliskim sąsiedztwie) ustala się strefę szerokości 50 m o zasięgu pokazanym na rysunku planu, w której obowiązują przepisy odrębne dotyczące cmentarzy, zgodnie z Rozporządzeniem Ministra Gospodarki Komunalnej z dnia 25 sierpnia 1959 r. w sprawie określenia, jakie tereny pod względem sanitarnym są odpowiednie na cmentarze, w tym zakaz lokalizacji zabudowy mieszkaniowej, zakładów produkujących żywność, zakładów żywienia zbiorowego lub zakładów przechowujących artykuły spożywcze oraz studzien, źródeł i strumieni służących do czerpania wody do picia i potrzeb gospodarczych. Zakaz nie dotyczy istniejącej już, legalnie wzniesionej zabudowy.
2. Ze względu na sąsiedztwo drogi krajowej nr 22 (ul. Kościuszki) w terenach UM ustala się nakaz ochrony przed hałasem polegający na stosowaniu rozwiązań technicznych zapewniających właściwe warunki akustyczne w budynkach. Budynek i urządzenia z nim związane powinny być zaprojektowane i wykonane w taki sposób, aby poziom hałasu, na który będą narażeni użytkownicy lub ludzie znajdujący się w ich sąsiedztwie, nie stanowił zagrożenia dla ich zdrowia, a także umożliwiał im pracę, odpoczynek i sen w zadowalających warunkach.
3. Obszar opracowania położony jest w całości w zabudowie śródmiejskiej w rozumieniu przepisów odrębnych.

§ 11.

Zasady modernizacji, rozbudowy i budowy systemów komunikacji i infrastruktury technicznej

1. Powiązania zewnętrzne obszaru planu z otoczeniem zapewnia ul. Kościuszki (sąsiednia do granic opracowania) oraz ul. Rynkowa (w części w granicach planu), ulica dr. Zielińskiego (sąsiednia do granic planu).
2. W zakresie zaopatrzenia w wodę:
 - 1) woda z sieci wodociągowej – nowe sieci realizować w pasach drogowych ulic lub placu pieszego,
 - 2) zapewnić odpowiednią ilość wody do celów przeciwpożarowych służącej do zewnętrznego gaszenia pożaru dla nowo powstających obiektów zgodnie z przepisami odrębnymi.
3. W zakresie gospodarki ściekami sanitarnymi:
 - 1) ścieki sanitarne odprowadzać do sieci kanalizacji sanitarnej,

- 2) kanalizację sanitarną projektować w pasach drogowych ulic lub placu pieszego.
4. W zakresie odprowadzenia wód opadowych i roztopowych:
 - 1) odprowadzać do sieci kanalizacji deszczowej lub zagospodarować na własnym terenie,
 - 2) nowe odcinki sieci kanalizacji deszczowej realizować w pasach drogowych ulic lub placu pieszego.
5. W zakresie zaopatrzenia w energię elektryczną:
 - 1) zaopatrzenie z istniejących oraz projektowanych sieci elektroenergetycznych i stacji transformatorowych lub z lokalnych źródeł, w tym produkujących energię ze źródeł odnawialnych, stanowiących mikroinstalacje,
 - 2) dopuszcza się sytuowanie nowych stacji transformatorowych w obszarze planu, zgodnie z potrzebami inwestorów, a także w uzgodnieniu z zarządcą sieci. Szczegółowych lokalizacji w liniach rozgraniczających poszczególnych terenów nie ustala się.
6. W zakresie zaopatrzenia w ciepło: z indywidualnych źródeł niskoemisyjnych lub bezemisyjnych, z sieci ciepłych.
7. W zakresie gospodarki odpadami:
 - 1) odpady komunalne gromadzić selektywnie w wydzielonych i przystosowanych miejscach, zapewniając zabezpieczenie przed przedostaniem się do środowiska substancji szkodliwych, zapewnić regularny wywóz przez uprawnione podmioty,
 - 2) zagospodarowanie odpadów zgodnie z przepisami odrębnymi oraz przepisami lokalnymi Gminy Czersk.
8. W zakresie infrastruktury telekomunikacyjnej: dopuszcza się budowę, przebudowę i rozbudowę istniejących urządzeń oraz sieci infrastruktury telekomunikacyjnej i sieci szerokopasmowych oraz przyłączy do zabudowy.
9. Inne ustalenia: dopuszcza się zaopatrzenie obszaru w gaz poprzez istniejące i projektowane gazociągi średniego i niskiego ciśnienia.
10. Dopuszcza się modernizację, budowę, przebudowę oraz rozbudowę urządzeń i sieci infrastruktury technicznej, a także przyłączy do obiektów budowlanych.

§ 12.

Sposób i termin tymczasowego zagospodarowania, urządzania i użytkowania terenów

Do czasu zagospodarowania terenu zgodnie z przeznaczeniem ustalonym niniejszym planem teren należy użytkować wyłącznie w sposób dotychczasowy, nie określa się innych tymczasowych sposobów zagospodarowania, urządzania i użytkowania.

§ 13.

Ustalenia szczegółowe dla terenów 1.U i 2.U

1. Ustala się dla terenów oznaczonych na rysunku planu symbolem 1.U o pow. ok. 243 m² i 2.U o pow. ok. 392 m² przeznaczenie – teren zabudowy usługowej.
2. Dopuszczalne sposoby zagospodarowania i zabudowy: budynki usługowe z usługami nieuciążliwymi.
3. Formy i funkcje zabudowy wykluczone:
 - 1) nie dopuszcza się sytuowania funkcji mieszkaniowych,
 - 2) wykluczone usługi uciążliwe.
4. Zasady ochrony środowiska, przyrody i krajobrazu kulturowego – zgodnie z ustaleniami ogólnymi:

- 1) teren położony w granicach obszaru Natura 2000 Obszaru Specjalnej Ochrony Ptaków PLB220009 Bory Tucholskie gdzie obowiązują przepisy odrębne,
- 2) ustala się standard akustyczny, o którym mowa w przepisach odrębnych z zakresu ochrony środowiska oraz dopuszczalnego hałasu jak dla zabudowy mieszkaniowo-usługowej.
5. Zasady ochrony dziedzictwa kulturowego i zabytków oraz dóbr kultury współczesnej – wg ustaleń ogólnych § 6.
6. Wymagania wynikające z potrzeb kształtowania przestrzeni publicznej – nie występuje potrzeba określania.
7. Zasady kształtowania zabudowy oraz wskaźniki zagospodarowania terenu, maksymalna i minimalna intensywność zabudowy jako wskaźnik powierzchni całkowitej zabudowy w odniesieniu do powierzchni działki budowlanej, minimalny udział procentowy powierzchni biologicznie czynnej w odniesieniu do powierzchni działki budowlanej, maksymalna wysokość zabudowy, minimalna liczba miejsc do parkowania, w tym miejsca przeznaczone na parkowanie pojazdów zaopatrzonych w kartę parkingową i sposób ich realizacji oraz linie zabudowy i gabaryty obiektów:
 - 1) wskaźniki dotyczące zagospodarowania terenu:
 - a) minimalna powierzchnia biologicznie czynna: nie określa się,
 - b) minimalna intensywność zabudowy – 0,80, maksymalna intensywność zabudowy – liczona w stosunku do powierzchni terenu działki budowlanej: nie większa jak 3,00,
 - c) łączna powierzchnia zabudowy liczona jako % powierzchni terenu działki budowlanej: dopuszcza się 100%,
 - 2) parametry, gabaryty, zasady kształtowania zabudowy:
 - a) obowiązują ustalenia zawarte w § 4 ust. 6 i 7,
 - b) dopuszcza się zachowanie, utrzymanie dotychczasowej istniejącej w dniu uchwalania planu zabudowy,
 - c) dopuszcza się nadbudowę o maksymalnie 1 kondygnację,
 - d) wysokość zabudowy – nie wyżej jak 12,0 m,
 - e) geometria dachów:
 - dla nowej zabudowy, nadbudów – zgodnie z § 4 ust. 8,
 - dla zabudowy istniejącej dopuszcza się zachowanie istniejącej geometrii dachów,
 - 3) linie zabudowy – ustala się nieprzekraczalne linie zabudowy oraz obowiązujące linie zabudowy dla budynków, jak na rysunku planu,
 - 4) dopuszcza się sytuowanie budynków bezpośrednio przy granicy z sąsiednią działką budowlaną,
 - 5) zasady zagospodarowania dotyczące miejsc parkingowych:
 - a) dopuszcza się sytuowanie miejsc parkingowych w kubaturze budynków,
 - b) ze względu na uwarunkowania położenia nie określa się wymaganego wskaźnika miejsc parkingowych do realizacji w granicach własnego terenu, dopuszcza się wykorzystanie na potrzeby parkowania ogólnodostępnych miejsc na pobliskich parkingach ogólnodostępnych, w tym w pasach drogowych ulic, w odległości dogodnego dojścia pieszego,
 - 6) w zakresie wykończenia budynków ustala się wymóg stosowania następującej kolorystyki oraz rozwiązań materiałowych: zgodnie z § 4 ust. 7.
8. Granice i sposoby zagospodarowania terenów lub obiektów podlegających ochronie, ustalonych na podstawie odrębnych przepisów, w tym terenów górniczych, a także obszarów szczególnego

- zagrożenia powodzią oraz obszarów osuwania się mas ziemnych – nie występuje potrzeba określania.
9. Nie określa się minimalnej powierzchni nowo wydzielanej działki budowlanej.
 10. Szczególne warunki zagospodarowania terenów oraz ograniczenia w ich użytkowaniu, w tym zakaz zabudowy: w granicach strefy sanitarnej pokazanej na rysunku planu, w odległości 50 m od granicy cmentarza, obowiązują ustalenia zawarte w § 10 ust. 1.
 11. Zasady modernizacji, rozbudowy i budowy systemów komunikacji i infrastruktury technicznej:
 - 1) obsługa komunikacyjna terenów z sąsiednich ulic, usytuowanych poza granicami planu,
 - 2) zasady obsługi w zakresie infrastruktury technicznej – zgodnie z ustaleniami ogólnymi, zawartymi w § 11.
 12. Stawka procentowa stanowiąca podstawę do określenia opłaty, o której mowa w art. 36 ust. 4 ustawy o planowaniu i zagospodarowaniu przestrzennym – 10%.

§ 14.

Ustalenia szczegółowe dla terenu 3.U

1. Ustala się dla terenu oznaczonego na rysunku planu symbolem 3.U przeznaczenie – teren zabudowy usługowej, pow. ok. 1556 m².
2. Dopuszczalne sposoby zagospodarowania i zabudowy dla terenu 3.U:
 - 1) usługi dopuszczalne – z zakresu usług nieuciążliwych, w tym np. usługi typu handel detaliczny, gastronomia, działalność biurowa, gabinet lekarski itp., usługi hotelowe,
 - 2) dopuszcza się sytuowanie towarzyszących usługom garaży dla samochodów osobowych wbudowanych w kondygnację podziemną lub parter, naziemnych miejsc parkingowych związanych z przeznaczeniem terenu, altan, wiat,
 - 3) dopuszcza się sytuowanie związanych z obiektami budowlanymi urządzeń budowlanych, zieleni towarzyszącej oraz niewielkiej infrastruktury technicznej (np. stacji transformatorowych),
 - 4) dopuszcza się sytuowanie odcinków sieci i urządzeń infrastruktury technicznej, w tym stanowiących cele publiczne,
 - 5) dopuszcza się sytuowanie funkcji mieszkalnej towarzyszącej w formie maksimum dwóch lokali mieszkalnych, sytuowanych poza granicą strefy sanitarnej od cmentarza,
 - 6) dopuszcza się rozbudowę poza wyznaczonymi liniami zabudowy w parterach w formie oranżerii itp., z maksymalnym wysunięciem w stronę placu pieszego i sąsiednich ulic nieprzekraczającym linii rozgraniczenia terenu.
3. Formy i funkcje zabudowy wykluczone w terenie 3.U:
 - 1) funkcje usługowe uciążliwe,
 - 2) usługi handlu o powierzchni sprzedaży powyżej 2000 m²,
 - 3) zabudowa w formie obiektów tymczasowych,
 - 4) budynki gospodarcze,
 - 5) garaże wolnostojące.
4. Zasady ochrony środowiska, przyrody i krajobrazu kulturowego – zgodnie z ustaleniami ogólnymi:
 - 1) teren położony w granicach obszaru Natura 2000 – Obszaru Specjalnej Ochrony Ptaków PLB220009 Bory Tucholskie – obowiązują przepisy odrębne,
 - 2) ustala się standard akustyczny, o którym mowa w przepisach odrębnych z zakresu ochrony środowiska oraz dopuszczalnego hałasu jak dla zabudowy mieszkaniowo-usługowej,
 - 3) nakaz zachowania, ochrony zieleni wysokiej wskazanej na rysunku planu,

- 4) w nowych nasadzeniach nakaz wprowadzenia w ramach zieleni towarzyszącej funkcji podstawowej, na terenach biologicznie czynnych, zieleni wysokiej opartej na gatunkach rodzimych, zgodnych geograficznie.
5. Zasady ochrony dziedzictwa kulturowego i zabytków oraz dóbr kultury współczesnej – wg ustaleń ogólnych, zgodnie z § 6.
6. Wymagania wynikające z potrzeb kształtowania przestrzeni publicznej – nie występuje potrzeba określania.
7. Zasady kształtowania zabudowy oraz wskaźniki zagospodarowania terenu, maksymalna i minimalna intensywność zabudowy jako wskaźnik powierzchni całkowitej zabudowy w odniesieniu do powierzchni działki budowlanej, minimalny udział procentowy powierzchni biologicznie czynnej w odniesieniu do powierzchni działki budowlanej, maksymalna wysokość zabudowy, minimalna liczba miejsc do parkowania, w tym miejsca przeznaczone na parkowanie pojazdów zaopatrzonych w kartę parkingową i sposób ich realizacji oraz linie zabudowy i gabaryty obiektów:
 - 1) wskaźniki dotyczące zagospodarowania terenu:
 - a) minimalna powierzchnia biologicznie czynna: 5%,
 - b) minimalna intensywność zabudowy – 0,10, maksymalna intensywność zabudowy – liczona w stosunku do powierzchni terenu działki budowlanej: nie większa jak 2,50,
 - c) łączna powierzchnia zabudowy liczona jako % powierzchni terenu działki budowlanej: nie większa jak 80%,
 - 2) parametry, gabaryty, zasady kształtowania zabudowy:
 - a) budynki podstawowe (mieszkalne, mieszkalno-usługowe, usługowe):
 - dopuszcza się podpiwniczenie, dopuszcza się maksymalnie 3 kondygnacje nadziemne,
 - wysokość budynków – nie wyżej jak 11,0 m,
 - geometria dachów – dla nowej zabudowy oraz rozbudów zgodnie z § 4 ust. 8, dla zabudowy istniejącej dopuszcza się zachowanie istniejącej geometrii dachów,
 - obowiązują ustalenia § 4 ust. 6 i 7.
 - b) obiekty typu wiaty, altany
 - wysokość – nie wyżej jak 6 m,
 - geometria dachów – dachy dowolne,
 - 3) linie zabudowy – ustala się nieprzekraczalne linie zabudowy oraz obowiązujące linie zabudowy od strony placu pieszego dla budynków, jak na rysunku planu, przy czym dopuszcza się wysunięcie części parterowej w formie np. oranżerii, ogrodu zimowego itp. zgodnie z ust. 2 pkt 6,
 - 4) dopuszcza się w terenie 3.U sytuowanie obiektów i urządzeń infrastruktury technicznej oraz budynków bezpośrednio przy granicy lub w odległości 1,5 m od granicy z sąsiednią działką budowlaną,
 - 5) zasady zagospodarowania dotyczące miejsc parkingowych:
 - a) miejsca parkingowe dla samochodów osobowych dla obsługi terenu, w ilości zabezpieczającej potrzeby własne – dopuszcza się realizowanie i sytuowanie w granicach własnej działki, w formie parkingu naziemnego lub garażu wbudowanego, w tym w kondygnacji podziemnej,
 - b) w granicach terenu nakaz realizacji minimum 1 miejsca dla pojazdów wyposażonych w kartę parkingową,
 - c) nie określa się wymaganego wskaźnika miejsc parkingowych. Ze względu na uwarunkowania położenia nie określa się wymaganego wskaźnika miejsc parkingowych do

- realizacji w granicach własnego terenu. Dopuszcza się wykorzystanie na potrzeby parkowania ogólnodostępnych miejsc na pobliskich parkingach ogólnodostępnych, w tym w pasach drogowych ulic, w odległości dogodnego dojścia pieszego,
- 6) w zakresie wykończenia budynków ustala się wymóg stosowania następującej kolorystyki oraz rozwiązań materiałowych: zgodnie z § 4 ust. 7.
 8. Granice i sposoby zagospodarowania terenów lub obiektów podlegających ochronie, ustalonych na podstawie odrębnych przepisów, w tym terenów górniczych, a także obszarów szczególnego zagrożenia powodzią oraz obszarów osuwania się mas ziemnych – nie występuje potrzeba określania.
 9. Szczegółowe zasady i warunki scalania i podziału nieruchomości objętych planem miejscowym:
 - 1) minimalna i maksymalna szerokość frontu nowo wydzielanej działki – nie określa się wymaganego parametru,
 - 2) kąt położenia granic działek w stosunku do pasa drogowego – 90 stopni +/- 10stopni,
 - 3) minimalna powierzchnia nowo wydzielanych działek budowlanych – nie określa się.
 10. Szczególne warunki zagospodarowania terenów oraz ograniczenia w ich użytkowaniu, w tym zakaz zabudowy – w terenie 3.U obowiązują ograniczenia w zagospodarowaniu wynikające z sąsiedztwa cmentarza określone w § 10 ust. 1. Zasięg strefy sanitarnej jak na rysunku planu.
 11. Zasady modernizacji, rozbudowy i budowy systemów komunikacji i infrastruktury technicznej:
 - 1) obsługa komunikacyjna terenu 3.U z sąsiedniej ul. dr. Zielińskiego (pas drogowy poza granicami planu) lub z ul. Rynkowej 9.KDD,
 - 2) zasady obsługi w zakresie infrastruktury technicznej – zgodnie z ustaleniami ogólnymi, zawartymi w § 11.
 12. Stawka procentowa stanowiąca podstawę do określenia opłaty, o której mowa w art. 36 ust. 4 ustawy o planowaniu i zagospodarowaniu przestrzennym – 10%.

§ 15.

Ustalenia szczegółowe dla terenu 4.UM

1. Ustala się dla terenu oznaczonego na rysunku planu symbolem 4.UM o pow. ok. 1514 m², przeznaczenie – teren zabudowy usługowej oraz zabudowy mieszkaniowej, funkcje mieszkaniowe na kondygnacjach powyżej parteru. Nie określa się wzajemnych proporcji pomiędzy funkcją usługową a mieszkaniową.
2. Dopuszczalne sposoby zagospodarowania i zabudowy dla terenu 4.UM: budynki usługowe, z usługami nieuciążliwymi, dającymi pogodzić się z funkcją mieszkaniową.
3. Formy i funkcje zabudowy wykluczone w terenie 4.UM:
 - 1) funkcje usługowe uciążliwe,
 - 2) usługi handlu o powierzchni sprzedaży powyżej 2000 m²,
 - 3) zabudowa w formie obiektów tymczasowych.
4. Zasady ochrony środowiska, przyrody i krajobrazu kulturowego – zgodnie z ustaleniami ogólnymi:
 - 1) teren położony w granicach obszaru Natura 2000 – Obszaru Specjalnej Ochrony Ptaków PLB220009 Bory Tucholskie gdzie obowiązują przepisy odrębne,
 - 2) ustala się standard akustyczny, o którym mowa w przepisach odrębnych z zakresu ochrony środowiska oraz dopuszczalnego hałasu jak dla zabudowy mieszkaniowo-usługowej.
5. Zasady ochrony dziedzictwa kulturowego i zabytków oraz dóbr kultury współczesnej – wg ustaleń ogólnych, zgodnie z § 6.

6. Wymagania wynikające z potrzeb kształtowania przestrzeni publicznej – nie występuje potrzeba określania.
7. Zasady kształtowania zabudowy oraz wskaźniki zagospodarowania terenu, maksymalna i minimalna intensywność zabudowy jako wskaźnik powierzchni całkowitej zabudowy w odniesieniu do powierzchni działki budowlanej, minimalny udział procentowy powierzchni biologicznie czynnej w odniesieniu do powierzchni działki budowlanej, maksymalna wysokość zabudowy, minimalna liczba miejsc do parkowania, w tym miejsca przeznaczone na parkowanie pojazdów zaopatrzonych w kartę parkingową i sposób ich realizacji oraz linie zabudowy i gabaryty obiektów:
 - 1) wskaźniki dotyczące zagospodarowania terenu:
 - a) minimalna powierzchnia biologicznie czynna: nie określa się,
 - b) minimalna intensywność zabudowy – 1,00, maksymalna intensywność zabudowy – liczona w stosunku do powierzchni terenu działki budowlanej: nie większa jak 3,00,
 - c) łączna powierzchnia zabudowy liczona jako % powierzchni terenu działki budowlanej: dopuszcza się 100%
 - 2) parametry, gabaryty, zasady kształtowania zabudowy:
 - a) dopuszcza się zachowanie, utrzymanie dotychczasowej istniejącej w dniu uchwalania planu zabudowy,
 - b) dopuszcza się maksymalnie 3 kondygnacje nadziemne,
 - c) wysokość budynków – nie wyżej jak 11,0 m,
 - d) obowiązują ustalenia § 4 ust. 6,
 - e) geometria dachów:
 - dla nowej zabudowy oraz rozbudów, nadbudów – dachy zgodnie z § 4 ust. 8 zharmonizowane z zabudową istniejącą,
 - dopuszcza się dla istniejącej zabudowy zachowanie istniejącej geometrii dachów,
 - 3) linie zabudowy – ustala się obowiązujące linie zabudowy dla budynków jak na rysunku planu,
 - 4) dopuszcza się w terenie 4.UM sytuowanie budynków, obiektów i urządzeń infrastruktury technicznej bezpośrednio przy granicy lub w odległości 1,5 m od granicy z sąsiednią działką budowlaną,
 - 5) zasady zagospodarowania dotyczące miejsc parkingowych:
 - a) dopuszcza się sytuowanie miejsc parkingowych w kubaturze budynków,
 - b) ze względu na uwarunkowania położenia nie określa się wymaganego wskaźnika miejsc parkingowych do realizacji w granicach własnego terenu, dopuszcza się wykorzystanie na potrzeby parkowania ogólnodostępnych miejsc na pobliskich parkingach ogólnodostępnych, w tym w pasach drogowych ulic, w odległości dogodnego dojścia pieszego,
 - 6) w zakresie wykończenia budynków ustala się wymóg stosowania następującej kolorystyki oraz rozwiązań materiałowych: zgodnie z § 4 ust. 7.
8. Granice i sposoby zagospodarowania terenów lub obiektów podlegających ochronie, ustalonych na podstawie odrębnych przepisów, w tym terenów górniczych, a także obszarów szczególnego zagrożenia powodzią oraz obszarów osuwania się mas ziemnych – nie występuje potrzeba określania.
9. Nie określa się minimalnej powierzchni nowo wydzielanej działki budowlanej.
10. Szczególne warunki zagospodarowania terenów oraz ograniczenia w ich użytkowaniu, w tym zakaz zabudowy – nie występuje potrzeba określania.
11. Zasady modernizacji, rozbudowy i budowy systemów komunikacji i infrastruktury technicznej:

- 1) obsługa komunikacyjna terenu 4.UM z drogi 8.KDD – ul. J. Ostrowskiego,
 - 2) zasady obsługi w zakresie infrastruktury technicznej – zgodnie z ustaleniami ogólnymi, zawartymi w § 11.
12. Stawka procentowa stanowiąca podstawę do określenia opłaty, o której mowa w art. 36 ust. 4 ustawy o planowaniu i zagospodarowaniu przestrzennym – 0%.

§ 16.

Ustalenia szczegółowe dla terenu 5.UM

1. Ustala się dla terenu oznaczonego na rysunku planu symbolem 5.UM o pow. ok. 1195 m², przeznaczenie – teren zabudowy usługowej lub usługowo-mieszkaniowej z usługami co najmniej w parterach, nie określa się wzajemnych proporcji pomiędzy funkcjami zarówno w obrębie jednej działki jak też całego terenu.
2. Dopuszczalne sposoby zagospodarowania i zabudowy dla terenu 5.UM:
 - 1) budynki usługowe, budynki mieszkalno-usługowe,
 - 2) usługi dopuszczalne – z zakresu usług nieuciążliwych towarzyszących zabudowie mieszkaniowej realizowane jako lokale wbudowane np. co najmniej w partery budynku lub jako wolnostojące czy dobudowane,
 - 3) funkcje mieszkaniowe – w formie lokali, sytuowane w kondygnacjach powyżej parteru,
 - 4) dopuszcza się usługi z zakresu użyteczności publicznej oraz usługi typu drobny handel detaliczny, działalność biurowa, gabinety, usługi gastronomii, kultury, bankowe, zdrowia, użyteczności publicznej, nieuciążliwe usługi rzemiosła, poczta, usługi obsługi ludności lub inne o podobnym charakterze,
 - 5) dopuszcza się sytuowanie miejsc garażowych wbudowanych w kondygnacje przyziemia lub w kondygnacji podziemnej budynków,
 - 6) dopuszcza się zachowanie miejsc parkingowych istniejących od strony ul. Rynkowej 9.KDD, usytuowanych częściowo w pasie drogowym ulicy a częściowo w granicach terenu 5.UM,
 - 7) dopuszcza się sytuowanie odcinków sieci i urządzeń infrastruktury technicznej, w tym stanowiących cele publiczne.
3. Formy i funkcje zabudowy wykluczone w terenie 5.UM:
 - 1) funkcje usługowe uciążliwe, w tym zaliczane do przedsięwzięć znacząco oddziałujących na środowisko w rozumieniu przepisów odrębnych, a także funkcje usługowe niedające się pogodzić z charakterem zabudowy mieszkaniowej,
 - 2) usługi handlu o powierzchni sprzedaży powyżej 2000 m²,
 - 3) budynki gospodarcze, magazynowe, składowe,
 - 4) zespoły bądź pojedyncze wolnostojące lub dobudowane do innych budynków obiekty garażowe kubaturowe naziemne,
 - 5) zabudowa w formie obiektów tymczasowych, przy czym nie dotyczy to obiektów wznoszonych na czas budowy.
4. Zasady ochrony środowiska, przyrody i krajobrazu kulturowego – zgodnie z ustaleniami ogólnymi:
 - 1) teren położony w granicach obszaru Natura 2000 – Obszaru Specjalnej Ochrony Ptaków PLB220009 Bory Tucholskie gdzie obowiązują przepisy odrębne,
 - 2) ustala się standard akustyczny, o którym mowa w przepisach odrębnych z zakresu ochrony środowiska oraz dopuszczalnego hałasu jak dla zabudowy mieszkaniowo-usługowej.
5. Zasady ochrony dziedzictwa kulturowego i zabytków oraz dóbr kultury współczesnej – wg ustaleń ogólnych, zgodnie z § 6.

6. Wymagania wynikające z potrzeb kształtowania przestrzeni publicznej – nie występuje potrzeba określania.
7. Zasady kształtowania zabudowy oraz wskaźniki zagospodarowania terenu, maksymalna i minimalna intensywność zabudowy jako wskaźnik powierzchni całkowitej zabudowy w odniesieniu do powierzchni działki budowlanej, minimalny udział procentowy powierzchni biologicznie czynnej w odniesieniu do powierzchni działki budowlanej, maksymalna wysokość zabudowy, minimalna liczba miejsc do parkowania, w tym miejsca przeznaczone na parkowanie pojazdów zaopatrzonych w kartę parkingową i sposób ich realizacji oraz linie zabudowy i gabaryty obiektów:
 - 1) wskaźniki dotyczące zagospodarowania terenu:
 - a) minimalna powierzchnia biologicznie czynna: nie określa się,
 - b) minimalna intensywność zabudowy – 0,70, maksymalna intensywność zabudowy – liczona w stosunku do powierzchni terenu działki budowlanej: nie większa jak 3,00,
 - c) łączna powierzchnia zabudowy liczona jako % powierzchni terenu działki budowlanej: dopuszcza się 87%,
 - 2) parametry, gabaryty, zasady kształtowania zabudowy:
 - a) dopuszcza się maksymalnie 1 kondygnację podziemną, maksymalnie 2 kondygnacje nadziemne,
 - b) wysokość budynków – nie wyżej jak 8,0 m,
 - c) maksymalny poziom posadowienia posadzki parterów mierzony przed głównym wejściem do budynków – 0,6 m,
 - d) obowiązują ustalenia § 4 ust. 6,
 - e) geometria dachów – dla nowej zabudowy, rozbudów, nadbudów dachy zgodnie z § 4 ust. 8, dopuszcza się dla istniejącej zabudowy zachowanie istniejącej geometrii dachów,
 - 3) linie zabudowy – ustala się nieprzekraczalne linie zabudowy oraz obowiązujące linie zabudowy dla budynków, jak na rysunku planu,
 - 4) dopuszcza się w terenie 5.UM:
 - a) sytuowanie budynków, obiektów i urządzeń infrastruktury technicznej bezpośrednio przy granicy lub w odległości 1,5 m od granicy z sąsiednią działką budowlaną,
 - b) w sytuacji zabudowy tworzącej zespół, kwartał zabudowy, dopuszcza się formy zabudowy zwartej, z sytuowaniem budynków bezpośrednio przy granicy z działką sąsiednią,
 - 5) zasady zagospodarowania dotyczące miejsc parkingowych:
 - a) miejsca parkingowe dla samochodów osobowych dla obsługi terenu, w ilości zabezpieczającej potrzeby własne – dopuszcza się realizowanie i sytuowanie w granicach własnej działki w kondygnacjach podziemnych,
 - b) ze względu na uwarunkowania położenia nie określa się wymaganego wskaźnika miejsc parkingowych do realizacji w granicach własnego terenu, dopuszcza się wykorzystanie na potrzeby parkowania ogólnodostępnych miejsc na pobliskich parkingach ogólnodostępnych, w tym w pasach drogowych ulic, w odległości dogodnego dojścia pieszego,
 - 6) ustala się wymóg nawiązania do pobliskiej zabudowy pod względem kolorystycznym, geometrii dachów, rozwiązań materiałowych pokrycia dachowego czy wystroju elewacji, a dla nowej zabudowy uzupełniającej program użytkowy zabudowanego terenu lub nadbudów, rozbudów nawiązywanie formą architektoniczną, wystrojem zewnętrznym do zasad kompozycyjnych zabudowy istniejącej,

- 7) w zakresie wykończenia budynków ustala się wymóg nawiązania do pobliskiej historycznej zabudowy, w szczególności objętej ochroną, stosowania następującej kolorystyki oraz rozwiązań materiałowych: zgodnie z § 4 ust. 7.
8. Granice i sposoby zagospodarowania terenów lub obiektów podlegających ochronie, ustalonych na podstawie odrębnych przepisów, w tym terenów górniczych, a także obszarów szczególnego zagrożenia powodzią oraz obszarów osuwania się mas ziemnych – nie występuje potrzeba określania.
9. Szczegółowe zasady i warunki scalania i podziału nieruchomości objętych planem miejscowym:
 - 1) minimalna i maksymalna szerokość frontu nowo wydzielanej działki – nie określa się wymaganego parametru,
 - 2) kąt położenia granic działek w stosunku do pasa drogowego – 90 stopni +/- 10 stopni,
 - 3) minimalna powierzchnia nowo wydzielanych działek budowlanych – nie określa się,
 - 4) dopuszcza się łączenie istniejących w dniu uchwalenia planu działek w jeden teren inwestycyjny.
10. Szczególne warunki zagospodarowania terenów oraz ograniczenia w ich użytkowaniu, w tym zakaz zabudowy – nie występuje potrzeba określania.
11. Zasady modernizacji, rozbudowy i budowy systemów komunikacji i infrastruktury technicznej:
 - 1) obsługa komunikacyjna terenu 5.UM z drogi 9.KDD – ul. Rynkowa,
 - 2) zasady obsługi w zakresie infrastruktury technicznej – zgodnie z ustaleniami ogólnymi, zawartymi w § 11.
12. Stawka procentowa stanowiąca podstawę do określenia opłaty, o której mowa w art. 36 ust. 4 ustawy o planowaniu i zagospodarowaniu przestrzennym – 10%.

§ 17.

Ustalenia szczegółowe dla terenu 6.KP

1. Przeznaczenie terenu 6.KP o pow. ok. 364 m² – teren komunikacyjny, parking dla samochodów osobowych.
2. Zasady ochrony i kształtowania ładu przestrzennego:
 - 1) zakaz lokalizacji obiektów budowlanych, niezwiązanych z przeznaczeniem terenu, za wyjątkiem urządzeń infrastruktury technicznej,
 - 2) dopuszcza się realizację sieci infrastruktury technicznej,
 - 3) dopuszcza się miejsca parkingowe zgodnie z organizacją ruchu,
 - 4) dopuszcza się zieleń towarzyszącą, w tym wysoką.
3. Zasady ochrony środowiska, przyrody i krajobrazu kulturowego: teren położony w granicach obszaru Natura 2000 – Obszaru Specjalnej Ochrony Ptaków PLB220009 Bory Tucholskie gdzie obowiązują przepisy odrębne.
4. Zasady ochrony dziedzictwa kulturowego i zabytków oraz dóbr kultury współczesnej – wg ustaleń ogólnych, zgodnie z § 6.
5. Wymagania wynikające z potrzeb kształtowania przestrzeni publicznych – teren ogólnodostępny, obowiązują ustalenia § 7 ust. 2.
6. Zasady kształtowania zabudowy oraz wskaźniki zagospodarowania terenu, maksymalna i minimalna intensywność zabudowy jako wskaźnik powierzchni całkowitej zabudowy w odniesieniu do powierzchni działki budowlanej, minimalny udział procentowy powierzchni biologicznie czynnej w odniesieniu do powierzchni działki budowlanej, maksymalna wysokość zabudowy, minimalna liczba miejsc do parkowania w tym miejsca przeznaczone na parkowanie

- pojazdów zaopatrzonych w kartę parkingową i sposób ich realizacji oraz linie zabudowy i gabaryty obiektów:
- 1) szerokość w liniach rozgraniczających, zgodnie z rysunkiem planu,
 - 2) parkowanie – dopuszcza się, zgodnie z organizacją ruchu, nakaz wskazania w ogólnej liczbie miejsc parkingowych miejsc do parkowania dla pojazdów wyposażonych w karty parkingowe w liczbie nie mniejszej niż:
 - a) 1 stanowisko – jeżeli liczba stanowisk wynosi 6 – 15,
 - b) 2 stanowiska – jeżeli liczba stanowisk wynosi 16 – 40,
 - c) 3 stanowiska – jeżeli liczba stanowisk wynosi powyżej 41,
 - 3) zakaz sytuowania budynków,
 - 4) minimalna powierzchnia biologicznie czynna – nie określa się,
 - 5) linie zabudowy, powierzchnia zabudowy, wskaźniki intensywności – nie określa się ze względu na zakaz sytuowania budynków.
7. Granice i sposoby zagospodarowania terenów podlegających ochronie, ustalonych na podstawie odrębnych przepisów – nie występuje potrzeba określania.
 8. Szczegółowe zasady i warunki scalania i podziału nieruchomości – nie występuje potrzeba określania.
 9. Szczególne warunki zagospodarowania terenów oraz ograniczenia w ich użytkowaniu, w tym zakaz zabudowy – zakaz sytuowania budynków oraz tymczasowych obiektów budowlanych.
 10. Zasady modernizacji, rozbudowy i budowy systemów komunikacji i infrastruktury technicznej – przebudowa i budowa nowych systemów infrastruktury technicznej – zgodnie z przepisami odrębnymi.
 11. Sposób i termin tymczasowego zagospodarowania, urządzania i użytkowania terenów – nie występuje potrzeba określania.
 12. Stawka procentowa stanowiąca podstawę do określenia opłaty, o której mowa w art. 36 ust. 4 ustawy o planowaniu i zagospodarowaniu przestrzennym – 0%.

§ 18.

Ustalenia szczegółowe dla terenu 7.E

1. Ustala się dla terenu oznaczonego na rysunku planu symbolem 7.E przeznaczenie – teren infrastruktury technicznej z zakresu elektroenergetyki, istniejąca stacja transformatorowa oraz urządzenia i odcinki sieci elektroenergetycznych.
2. Dopuszczalne sposoby zagospodarowania i zabudowy dla terenu 7.E:
 - 1) urządzenia i obiekty elektroenergetyczne,
 - 2) zieleń towarzysząca,
 - 3) dopuszcza się sytuowanie odcinków sieci i urządzeń infrastruktury technicznej, w tym stanowiących cele publiczne.
3. Formy i funkcje zabudowy wykluczone w terenie 7.E:
 - 1) obiekty niezwiązane z funkcją terenu,
 - 2) zabudowa w formie obiektów tymczasowych, przy czym nie dotyczy to obiektów wnoszonych na czas budowy.
4. Zasady ochrony środowiska, przyrody i krajobrazu kulturowego – zgodnie z ustaleniami ogólnymi – teren położony w granicach obszaru Natura 2000 – Obszaru Specjalnej Ochrony Ptaków PLB220009 Bory Tucholskie gdzie obowiązują przepisy odrębne.
5. Zasady ochrony dziedzictwa kulturowego i zabytków oraz dóbr kultury współczesnej – wg ustaleń ogólnych, zgodnie z § 6.

6. Wymagania wynikające z potrzeb kształtowania przestrzeni publicznej – nie występuje potrzeba określania.
7. Zasady kształtowania zabudowy oraz wskaźniki zagospodarowania terenu, maksymalna i minimalna intensywność zabudowy jako wskaźnik powierzchni całkowitej zabudowy w odniesieniu do powierzchni działki budowlanej, minimalny udział procentowy powierzchni biologicznie czynnej w odniesieniu do powierzchni działki budowlanej, maksymalną wysokość zabudowy, minimalna liczba miejsc do parkowania, w tym miejsca przeznaczone na parkowanie pojazdów zaopatrzonych w kartę parkingową i sposób ich realizacji oraz linie zabudowy i gabaryty obiektów:
 - 1) wskaźniki dotyczące zagospodarowania terenu:
 - a) minimalna powierzchnia biologicznie czynna: nie określa się,
 - b) minimalna intensywność zabudowy – 0,0, maksymalna intensywność zabudowy – liczona w stosunku do powierzchni terenu działki budowlanej: nie większa jak 1,00,
 - c) łączna powierzchnia zabudowy liczona jako % powierzchni terenu działki budowlanej: dopuszcza się 100%,
 - 2) parametry, gabaryty, zasady kształtowania zabudowy:
 - a) obiekt stacji – parterowy, wysokość do 6,0 m,
 - b) dopuszcza się utrzymanie istniejącego obiektu z zachowaniem jego parametrów, gabarytów, dopuszcza się rozbudowy, przebudowy, gabaryty wg potrzeb technologicznych,
 - c) geometria dachów – dowolna,
 - 3) linie zabudowy – dopuszcza się sytuowanie budynku stacji bezpośrednio przy granicy działki lub w odległościach 1,5 od granicy,
 - 4) zasady zagospodarowania dotyczące miejsc parkingowych: w granicach terenu wyklucza się miejsca parkingowe.
8. Granice i sposoby zagospodarowania terenów lub obiektów podlegających ochronie, ustalonych na podstawie odrębnych przepisów, w tym terenów górniczych, a także obszarów szczególnego zagrożenia powodzią oraz obszarów osuwania się mas ziemnych – nie występuje potrzeba określania.
9. Szczegółowe zasady i warunki scalania i podziału nieruchomości objętych planem miejscowym: nie określa się.
10. Szczególne warunki zagospodarowania terenów oraz ograniczenia w ich użytkowaniu, w tym zakaz zabudowy – nie występuje potrzeba określania.
11. Zasady modernizacji, rozbudowy i budowy systemów komunikacji i infrastruktury technicznej:
 - 1) obsługa komunikacyjna terenu z terenu 8.KDD – ul. J Ostrowskiego,
 - 2) zasady obsługi w zakresie infrastruktury technicznej – zgodnie z ustaleniami ogólnymi, zawartymi w § 11.
12. Stawka procentowa stanowiąca podstawę do określenia opłaty, o której mowa w art. 36 ust. 4 ustawy o planowaniu i zagospodarowaniu przestrzennym – 0%.

§ 19.

Ustalenia szczegółowe dla terenu 8.KDD i 9.KDD

1. Przeznaczenie terenu 8.KDD o pow. ok. 1052 m² i 9.KDD o pow. ok. 1700 m² – teren komunikacyjny, droga publiczna, dojazdowa.
2. Zasady ochrony i kształtowania ładu przestrzennego:

- 1) zakaz lokalizacji obiektów budowlanych, niezwiązanych z obsługą drogi, za wyjątkiem urządzeń infrastruktury technicznej,
 - 2) dopuszcza się realizację sieci infrastruktury technicznej,
 - 3) dopuszcza się miejsca parkingowe zgodnie z organizacją ruchu,
 - 4) dopuszcza się zielenią towarzyszącą, w tym wysoką.
3. Zasady ochrony środowiska, przyrody i krajobrazu kulturowego:
 - 1) teren położony w granicach obszaru Natura 2000 – Obszaru Specjalnej Ochrony Ptaków PLB220009 Bory Tucholskie gdzie obowiązują przepisy odrębne,
 - 2) w terenie 9.KDD – ul. Rynkowa nakaz zachowania i ochrony istniejącej zieleni wysokiej, w sytuacji koniecznej wycinki nakaz kompensacji,
 - 3) w zagospodarowaniu i urządzeniu terenu 9.KDD (ul. Rynkowa) zachować i ochronić oś widokową, jak na rysunku planu.
 4. Zasady ochrony dziedzictwa kulturowego i zabytków oraz dóbr kultury współczesnej – wg ustaleń ogólnych, zgodnie z § 6.
 5. Wymagania wynikające z potrzeb kształtowania przestrzeni publicznej – teren ogólnodostępny, obowiązują ustalenia § 7 ust. 2.
 6. Zasady kształtowania zabudowy oraz wskaźniki zagospodarowania terenu, maksymalna i minimalna intensywność zabudowy jako wskaźnik powierzchni całkowitej zabudowy w odniesieniu do powierzchni działki budowlanej, minimalny udział procentowy powierzchni biologicznie czynnej w odniesieniu do powierzchni działki budowlanej, maksymalną wysokość zabudowy, minimalna liczba miejsc do parkowania w tym miejsca przeznaczone na parkowanie pojazdów wyposażonych w kartę parkingową i sposób ich realizacji oraz linie zabudowy i gabaryty obiektów;
 - 1) szerokość w liniach rozgraniczających zgodnie z rysunkiem planu,
 - 2) parkowanie – dopuszcza się, zgodnie z organizacją ruchu,
 - 3) nakaz wskazania przez organ właściwy do zarządzania ruchem miejsc do parkowania dla pojazdów wyposażonych w kartę parkingową zgodnie z przepisami odrębnymi dla dróg publicznych.
 7. Granice i sposoby zagospodarowania terenów podlegających ochronie, ustalonych na podstawie odrębnych przepisów – nie występuje potrzeba określania.
 8. Szczegółowe zasady i warunki scalania i podziału nieruchomości – nie występuje potrzeba określania.
 9. Szczególne warunki zagospodarowania terenów oraz ograniczenia w ich użytkowaniu, w tym zakaz zabudowy – nie występuje potrzeba określania.
 10. Zasady modernizacji, rozbudowy i budowy systemów komunikacji i infrastruktury technicznej – przebudowa i budowa nowych systemów infrastruktury technicznej – zgodnie z przepisami odrębnymi.
 11. Sposób i termin tymczasowego zagospodarowania, urządzania i użytkowania terenów – nie występuje potrzeba określania.
 12. Stawka procentowa stanowiąca podstawę do określenia opłaty, o której mowa w art. 36 ust. 4 ustawy o planowaniu i zagospodarowaniu przestrzennym – 0%.

§ 20.

Ustalenia szczegółowe dla terenu 10.KX

1. Przeznaczenie terenu 10.KX o pow. 4604 m² – teren komunikacyjny, plac pieszy.
2. Zasady ochrony i kształtowania ładu przestrzennego:

- 1) zakaz lokalizacji budynków,
 - 2) dopuszcza się lokalizację urządzeń infrastruktury technicznej,
 - 3) dopuszcza się realizację sieci infrastruktury technicznej,
 - 4) dopuszcza się zielenią towarzyszącą jako zielenią komponowaną, w tym wysoką,
 - 5) dopuszcza się lokalizację zabudowy w formie ogrodów zimowych, ogródków kawiarnianych, kramów, straganów, zadaszonych pawilonów o lekkiej konstrukcji przylegających do istniejących budynków usługowych itp. obiektów, przy czym miejsca dopuszczalnej ich lokalizacji pokazano na rysunku planu,
 - 6) dopuszcza się obiekty małej architektury, wyposażenia placu, elementy wystroju plastycznego,
 - 7) ustala się nakaz sporządzenia kompleksowej koncepcji zagospodarowania całego placu, która będzie podstawą dalszych projektów budowlanych poszczególnych fragmentów lub całości terenu, w celu zapewnienia spójnych, harmonijnych rozwiązań materiałowych i kolorystycznych, plastycznych w szczególności dotyczących formy projektowanych obiektów, posadzek oraz małej architektury,
 - 8) główne wjazdy samochodów dla potrzeb technicznych i ratunkowych wskazano na rysunku planu,
 - 9) uwzględnić w zagospodarowaniu i urządzeniu planu wymóg zachowania i ochrony otwarcia widokowego na dominującą bryłę kościoła pw. św. Marii Magdaleny z otoczeniem, wpisanego do rejestru zabytków.
3. Zasady ochrony środowiska, przyrody i krajobrazu kulturowego – zgodnie z ustaleniami ogólnymi; teren położony w granicach obszaru Natura 2000 – Obszaru Specjalnej Ochrony Ptaków PLB220009 Bory Tucholskie gdzie obowiązują przepisy odrębne.
 4. Zasady ochrony dziedzictwa kulturowego i zabytków oraz dóbr kultury współczesnej – wg ustaleń ogólnych, zgodnie z § 6.
 5. Wymagania wynikające z potrzeb kształtowania przestrzeni publicznej – teren ogólnodostępny, obowiązują ustalenia § 7 ust. 2 oraz:
 - 1) w obrębie terenu stanowiącego przestrzeń publiczną komunikacyjną pieszą 10.KX nakazuje się stosowanie jednakowego wyposażenia powtarzalnego takiego jak np. latarnie, ławki, kosze na śmieci, bariereki, słupki, stojaki na rowery, ograniczniki ruchu, rozmównice telefoniczne, elementy aranżacji zieleni ulicznej (takie jak kwietniki, donice dla zieleni całorocznej, konstrukcje dla pnącz, kraty i osłony wokół drzew i zieleni niskiej itp.),
 - 2) dopuszcza się w terenie placu pieszego 10.KX sytuowanie tymczasowych obiektów typu stragany, altany, obiekty z przykryciem namiotowym oraz obiektów budowlanych (z wyłączeniem budynków) związanych z organizacją imprez sezonowych lub okolicznościowych, przy zachowaniu zasad zharmonizowania pod względem kolorystycznym, materiałowym, w oparciu o kompleksowy projekt oraz zapewnienia dostępu komunikacyjnego dla służb oraz ochrony przeciwpożarowej, zgodnie z przepisami odrębnymi.
 6. Zasady kształtowania zabudowy oraz wskaźniki zagospodarowania terenu, maksymalna i minimalna intensywność zabudowy jako wskaźnik powierzchni całkowitej zabudowy w odniesieniu do powierzchni działki budowlanej, minimalny udział procentowy powierzchni biologicznie czynnej w odniesieniu do powierzchni działki budowlanej, maksymalną wysokość zabudowy, minimalna liczba miejsc do parkowania w tym miejsca przeznaczone na parkowanie pojazdów zaopatrzone w kartę parkingową i sposób ich realizacji oraz linie zabudowy i gabaryty obiektów;
 - 1) szerokość w liniach rozgraniczających, wymiary placu – zgodnie z rysunkiem planu,

- 2) wysokość zabudowy – maksymalna 5,0 m,
 - 3) minimalna powierzchnia biologicznie czynna – 5%,
 - 4) linie zabudowy, maksymalna powierzchnia zabudowy, wskaźniki intensywności – nie określa się ze względu na zakaz sytuowania budynków,
 - 5) geometria dachów dla dopuszczonych planem obiektów – dowolna,
 - 6) kolorystyka i rozwiązania materiałowe – nakaz stosowania bruku lub płyt kamiennych w kolorze jasnoszarym, żółtym, beżowym lub jasnobrązowym, dopuszcza się elementy z kostki klinkierowej, z uwzględnieniem reprezentacyjnego charakteru przestrzeni publicznej, zapewniające odpowiednią jakość posadzki, nawierzchni placu oraz mebli miejskich, z preferencją dla indywidualnego detalu, o wysokich walorach estetycznych,
 - 7) parkowanie – nie dopuszcza się.
7. Granice i sposoby zagospodarowania terenów podlegających ochronie, ustalonych na podstawie odrębnych przepisów – nie występuje potrzeba określania.
 8. Szczegółowe zasady i warunki scalania i podziału nieruchomości – nie występuje potrzeba określania.
 9. Szczególne warunki zagospodarowania terenów oraz ograniczenia w ich użytkowaniu, w tym zakaz zabudowy:
 - 1) ustala się zakaz sytuowania budynków,
 - 2) nakaz zachowania w urządzeniu i zagospodarowaniu terenu swobodnych przejść pieszych, główne przejścia piesze wymagające ochrony pokazano na rysunku planu,
 - 3) nakaz zapewnienia dostępu, dojazdu do przestrzeni placu i niezbędnego przejazdu dla obsługi komunikacyjnej służb komunalnych, dla potrzeb ochrony przeciwpożarowej, zgodnie z przepisami odrębnymi.
 10. Zasady modernizacji, rozbudowy i budowy systemów komunikacji i infrastruktury technicznej – przebudowa i budowa nowych systemów infrastruktury technicznej – zgodnie z przepisami odrębnymi.
 11. Sposób i termin tymczasowego zagospodarowania, urządzania i użytkowania terenów – nie występuje potrzeba określania.
 12. Stawka procentowa stanowiąca podstawę do określenia opłaty, o której mowa w art. 36 ust. 4 ustawy o planowaniu i zagospodarowaniu przestrzennym – 0%.

§ 21.

Ustalenia dla terenu 11.UM

1. Ustala się dla terenu oznaczonego na rysunku planu symbolem 11.UM o pow. ok. 233 m², przeznaczenie – teren zabudowy usługowej, z dopuszczeniem funkcji mieszkaniowej.
2. Dopuszczalne sposoby zagospodarowania i zabudowy dla terenu 11.UM:
 - 1) budynki usługowe,
 - 2) funkcje mieszkaniowe – w formie lokali, sytuowane w kondygnacjach powyżej parteru,
 - 3) dopuszcza się usługi z zakresu użyteczności publicznej oraz usługi typu handel detaliczny, działalność biurowa, gabinety, usługi gastronomii, kultury, bankowe, zdrowia, użyteczności publicznej, nieuciążliwe usługi rzemiosła, poczta, usługi obsługi ludności lub inne o podobnym charakterze,
 - 4) dopuszcza się sytuowanie miejsc garażowych wbudowanych w kondygnacje przyziemia lub w kondygnacji podziemnej,
 - 5) dopuszcza się sytuowanie odcinków sieci i urządzeń infrastruktury technicznej, w tym stanowiących cele publiczne.

3. Formy i funkcje zabudowy wykluczone w terenie 11.UM:
 - 1) funkcje usługowe uciążliwe, w tym zaliczane do przedsięwzięć znacząco oddziałujących na środowisko w rozumieniu przepisów odrębnych,
 - 2) usługi handlu o powierzchni sprzedaży powyżej 2000 m²,
 - 3) budynki gospodarcze, magazynowe, składowe,
 - 4) zespoły bądź pojedyncze wolnostojące lub dobudowane do innych budynków obiekty garażowe kubaturowe naziemne,
 - 5) zabudowa w formie obiektów tymczasowych, przy czym nie dotyczy to obiektów wznoszonych na czas budowy.
4. Zasady ochrony środowiska, przyrody i krajobrazu kulturowego – zgodnie z ustaleniami ogólnymi:
 - 1) teren położony w granicach obszaru Natura 2000 – Obszaru Specjalnej Ochrony Ptaków PLB220009 Bory Tucholskie gdzie obowiązują przepisy odrębne,
 - 2) ustala się standard akustyczny, o którym mowa w przepisach odrębnych z zakresu ochrony środowiska oraz dopuszczalnego hałasu jak dla zabudowy mieszkaniowo-usługowej.
5. Zasady ochrony dziedzictwa kulturowego i zabytków oraz dóbr kultury współczesnej – wg ustaleń ogólnych, zgodnie z § 6.
6. Wymagania wynikające z potrzeb kształtowania przestrzeni publicznej – nie występuje potrzeba określania.
7. Zasady kształtowania zabudowy oraz wskaźniki zagospodarowania terenu, maksymalna i minimalna intensywność zabudowy jako wskaźnik powierzchni całkowitej zabudowy w odniesieniu do powierzchni działki budowlanej, minimalny udział procentowy powierzchni biologicznie czynnej w odniesieniu do powierzchni działki budowlanej, maksymalną wysokość zabudowy, minimalna liczba miejsc do parkowania, w tym miejsca przeznaczone na parkowanie pojazdów zaopatrzonych w kartę parkingową i sposób ich realizacji oraz linie zabudowy i gabaryty obiektów:
 - 1) wskaźniki dotyczące zagospodarowania terenu:
 - a) minimalna powierzchnia biologicznie czynna: nie określa się,
 - b) minimalna intensywność zabudowy – 0,50, maksymalna intensywność zabudowy – liczona w stosunku do powierzchni terenu działki budowlanej: nie większa jak 3,00,
 - c) łączna powierzchnia zabudowy liczona jako % powierzchni terenu działki budowlanej: dopuszcza się 85%,
 - 2) Parametry, gabaryty, zasady kształtowania zabudowy:
 - a) dopuszcza się maksymalnie 1 kondygnację podziemną, maksymalnie 3 kondygnacje nadziemne,
 - b) wysokość budynków – nie wyżej jak 11,0 m,
 - c) maksymalny poziom posadowienia posadzki parterów mierzony przed głównym wejściem do budynków – 0,6 m,
 - d) geometria dachów – zgodnie z § 4 ust. 8,
 - e) obowiązują ustalenia § 4 ust. 6,
 - f) dopuszcza się lokalizację akcentu architektonicznego – orientacyjna lokalizacja wskazana została na rysunku planu,
 - 3) linie zabudowy – ustala się nieprzekraczalne i obowiązujące linie zabudowy, jak na rysunku planu,

- 4) dopuszcza się w terenie 11.UM: sytuowanie budynków, obiektów i urządzeń infrastruktury technicznej bezpośrednio przy granicy lub w odległości 1,5 m od granicy z sąsiednią działką budowlaną,
- 5) zasady zagospodarowania dotyczące miejsc parkingowych:
 - a) miejsca parkingowe dla samochodów osobowych dla obsługi terenu, w ilości zabezpieczającej potrzeby własne – dopuszcza się realizowanie i sytuowanie w granicach własnej działki w kondygnacjach podziemnych,
 - b) ze względu na uwarunkowania położenia nie określa się wymaganego wskaźnika miejsc parkingowych do realizacji w granicach własnego terenu, dopuszcza się wykorzystanie na potrzeby parkowania ogólnodostępnych miejsc na pobliskich parkingach ogólnodostępnych, w tym w pasach drogowych ulic, w odległości dogodnego dojścia pieszego,
- 6) ustala się wymóg nawiązania do pobliskiej zabudowy pod względem kształtowania zabudowy pod względem kolorystycznym, geometrii dachów, rozwiązań materiałowych pokrycia dachowego czy wystroju elewacji,
- 7) w zakresie wykończenia budynków ustala się wymóg nawiązania do pobliskiej historycznej zabudowy (w szczególności objętej ochroną), stosowania następującej kolorystyki oraz rozwiązań materiałowych: zgodnie z § 4 ust. 7.
8. Granice i sposoby zagospodarowania terenów lub obiektów podlegających ochronie, ustalonych na podstawie odrębnych przepisów, w tym terenów górniczych, a także obszarów szczególnego zagrożenia powodzią oraz obszarów osuwania się mas ziemnych – nie występuje potrzeba określania.
9. Szczegółowe zasady i warunki scalania i podziału nieruchomości objętych planem miejscowym:
 - 1) minimalna i maksymalna szerokość frontu nowo wydzielanej działki – nie określa się wymaganego parametru,
 - 2) kąt położenia granic działek w stosunku do pasa drogowego – 90 stopni +/- 10 stopni,
 - 3) minimalna powierzchnia nowo wydzielanych działek budowlanych – nie określa się,
 - 4) dopuszcza się łączenie istniejących w dniu uchwalenia planu działek w jeden teren inwestycyjny.
10. Szczególne warunki zagospodarowania terenów oraz ograniczenia w ich użytkowaniu, w tym zakaz zabudowy – nie występuje potrzeba określania.
11. Zasady modernizacji, rozbudowy i budowy systemów komunikacji i infrastruktury technicznej:
 - 1) obsługa komunikacyjna terenu 11.UM z drogi 9.KDD – ul. Rynkowa,
 - 2) zasady obsługi w zakresie infrastruktury technicznej – zgodnie z ustaleniami ogólnymi, zawartymi w § 11.
12. Stawka procentowa stanowiąca podstawę do określenia opłaty, o której mowa w art. 36 ust. 4 ustawy o planowaniu i zagospodarowaniu przestrzennym – 0%. (własność komunalna).

§ 22.

W granicach niniejszego planu traci moc: miejscowy plan zagospodarowania przestrzennego terenów w rejonie ulic Kościuszki, Królowej Jadwigi, dr .Zielińskiego i Dworcowej w Czersku, uchwalony uchwałą nr XXII/201/08 Rady Miejskiej w Czersku z dnia 26 czerwca 2008 r. (Dz. Urz. Woj. Pom. z 2008 r., nr 91, poz. 2338).

§ 23.

Wykonanie uchwały powierza się Burmistrzowi.

§ 24.

1. Uchwała podlega ogłoszeniu na tablicy ogłoszeń, w Biuletynie Informacji Publicznej oraz w Dzienniku Urzędowym Województwa Pomorskiego.
2. Uchwała wchodzi w życie po upływie 14 dni od daty ogłoszenia w Dzienniku Urzędowym Województwa Pomorskiego.

Wnoszący:
Burmistrz

Przemysław Biesek-Talewski

Przewodniczący Rady

Krzysztof Przytarski

UZASADNIENIE

Dla obszaru opracowania obowiązuje obecnie miejscowy plan z 2008 r. Obszar opracowania jest w znacznej części zabudowany zabudową, w tym usługową i usługowo-mieszkaniową, usytuowaną wokół pieszego placu. Zmiana obowiązującego planu jest realizacją uchwały nr XXI/241/20 Rady Miejskiej w Czersku z dnia 28 kwietnia 2020 r. o przystąpieniu do sporządzania zmiany miejscowego planu przestrzennego.

Obszar objęty planem ma pow. ok. 1,29 ha, jest położony w sąsiedztwie ul. Kościuszki, która jest droga krajową nr 22, w centrum miasta, w zabudowie śródmiejskiej. Historyczne centrum objęte jest ochroną konserwatorską – jako strefa „A” ścisłej ochrony oraz strefa ochrony konserwatorskiej stanowiska archeologicznego. Jest to fragment miasta, który w latach 90-tych XX w. został zagospodarowany i zabudowany w miejscu dawnych terenów dworca PKS oraz magazynów i składów GS „Samopomoc Chłopska”. Pierwsze koncepcje dla tego obszaru powstały w roku 1991, kiedy starano się połączyć funkcję targowiska miejskiego przy ul. dr Zielińskiego z nową zabudową handlowo-usługową. Teren wówczas został własnością miasta, przeniesiono dworzec autobusowy w inną lokalizację. Pierwszy plan zagospodarowania powstał w roku 1992, w latach 1993 – 1994 sprzedano pierwsze działki, w kolejnych latach 1995 – 1996 wybudowano pierwsze obiekty, zagospodarowano deptak. Plan zagospodarowania kilkakrotnie zmieniano, dostosowując zapisy do zmieniających się potrzeb – np. w 1997 wprowadzono wschodnią pierzeję placu, dodano obiekt hotelowy, zmieniono plac Ostrowskiego na strefę ruchu pieszego, uregulowano część północną z zabudową usługową (wzdłuż ul. dr Zielińskiego). Kolejne zmiany mpzp dokonane zostały w roku 2002. W sąsiedztwie, w pierwszej dekadzie XXI wieku, uporządkowano kwestie parkowania – plac Kalinowskich, plac targowy J. Piekarka, ul. Dr Zielińskiego, na zapleczu Urzędu Miejskiego, w sąsiedztwie ul. Ostrowskiego. W roku 2006 na placu powstała fontanna, plac został nagrodzony w konkursie organizowanym przez Towarzystwo Urbanistów Polskich i samorząd województwa na najlepszą przestrzeń publiczną województwa pomorskiego oraz najlepszą przestrzeń publiczną w Polsce.

Sporządzenie zmiany obowiązującego miejscowego planu ma na celu *„uzupełnienie zabudowy wzdłuż istniejącej pierzei przy ul. Józefa Ostrowskiego, a także możliwość wprowadzenia przy istniejących już obiektach handlowo-gastronomicznych trwałej zabudowy w formie np. zadaszenia pod ogródki letnie i stragany, aby ogródki swoim wyglądem nie psuły krajobrazu, tylko stanowiły z nim harmonijną całość. Zmiana dotychczasowych ustaleń planu z 2008 r., umożliwi bardziej racjonalne i ekonomiczne uzupełnienie zabudowy usług hotelarskich. Opracowanie zmiany planu miejscowego ma na celu uwypuklenie oraz podkreślenie charakteru rynku stworzonego wokół istniejącej oraz nowej zabudowy, a tym samym podkreśli walory architektoniczne centrum miasta.”*

Jest to teren położony w granicach obszaru Natura 2000 PLB 220009 Bory Tucholskie, obszar wyposażony jest w sieci infrastruktury technicznej, obsługiwany komunikacyjnie przez sąsiednie ulice.

Zgodnie z dokumentem Studium uwarunkowań i kierunków zagospodarowania przestrzennego Gminy Czersk w granicach administracyjnych miasta i gminy (przyjętego uchwałą nr XXXVI/301/14 Rady Miejskiej w Czersku z dnia 28 lutego 2014 r.) obszar objęty zmianą planu to tereny „rozwoju urbanistycznego”, dla którego obowiązują miejscowe plany zagospodarowania przestrzennego.

Spełniony został wymóg art. 20 ust. 1 ustawy o planowaniu i zagospodarowaniu przestrzennym – przedkładany do uchwalenia plan miejscowy nie narusza ustaleń obowiązującego Studium.

Sposób realizacji wymogów wynikających z art. 1 ust. 2 – 4 ustawy o planowaniu i zagospodarowaniu przestrzennym

1. Wymagania ład przestrzennego, w tym urbanistyki i architektury.

Wymagania te uwzględniono określając przeznaczenie terenu, a także zasady kształtowania zagospodarowania i zabudowy między innymi poprzez linie zabudowy, wielkości powierzchni zabudowy, minimalny procent powierzchni biologicznie czynnej, intensywność zabudowy, wysokość zabudowy, zapisy dotyczące geometrii dachów. Ponadto ustalono konieczność harmonizowania zabudowy sytuowanej w ramach terenu pod względem kolorystycznym i materiałowym. Parametry, wskaźniki dla zabudowy określono biorąc pod uwagę dyspozycje Studium Gminy Czersk, sąsiednie tereny zabudowy, a także dotychczasową zabudowę. Zmiana obowiązującego miejscowego planu umożliwi przekształcenia funkcjonalne i przestrzenne, odpowiadające potrzebom miasta i zgodne ze zgłaszanymi wnioskami, w szczególności rozbudowy i nadbudowy istniejącej zabudowy, uzupełnienie placu o możliwość sytuowania ogródków gastronomicznych, zadaszeń itp. powiązanych z sąsiednimi budynkami usługowymi w celu uatrakcyjnienia przestrzeni i podniesienia jej walorów komercyjnych.

2. Walory architektoniczne i krajobrazowe.

Walory architektoniczne i krajobrazowe obszaru opracowania planu są chronione zapisami dotyczącymi kształtowania zabudowy i zagospodarowania. Ze względu na aktualne wymagania prawne – uchwała o przystąpieniu do sporządzania planu została podjęta po dacie wejścia w życie ustawy z dn. 24 kwietnia 2015 r. o zmianie niektórych ustaw w związku ze wzmocnieniem narzędzi ochrony krajobrazu – Dz. U. z 2015 r., poz. 443 – nie można w ustaleniach planu umieszczać ustaleń wynikających z dotychczasowego art. 15 ust 3 pkt 9 ustawy o planowaniu i zagospodarowaniu przestrzennym (został on uchylony) dotyczących zasad i warunków sytuowania obiektów małej architektury, tablic i urządzeń reklamowych oraz ogrodzeń, ich gabarytów, standardów jakościowych oraz rodzajów materiałów budowlanych, z jakich mogą być wykonane. Kwestie te będą mogły być regulowane przepisami odpowiedniej uchwały Rady Miejskiej w Czersku, podjętej na podstawie ustawy krajobrazowej. Audyt krajobrazowy dla województwa pomorskiego nie został dotąd sporządzony i uchwalony, nie można zatem w zmianie planu uwzględnić jego wyników.

Uwzględniono w ustaleniach dot. kształtowania zabudowy parametry, gabaryty zbliżone do dotychczas ustalonych w mpzp z 2008 r. oraz występujących w bliskim otoczeniu.

3. Wymagania ochrony środowiska.

Projekt zmiany planu miejscowego zawiera ustalenia dotyczące zasad ochrony środowiska, przyrody i krajobrazu, w tym ochrony gatunkowej. Obszar opracowania jest objęty formami prawnej ochrony przyrody, ze względu na położenie w granicach obszaru Natura 2000 PLB 220009 Bory Tucholskie. Obowiązują dla niego odpowiednie przepisy odrębne, w tym ustawy o ochronie przyrody oraz przepisy prawa miejscowego takie jak: zarządzenia RDOŚ w Bydgoszczy z dnia 31 marca 2015 r. w sprawie ustanowienia planu zadań ochronnych dla obszaru Natura 2000 Obszar Specjalnej Ochrony Ptaków Bory Tucholskie PLB 220009 (Dz. Urz. Woj. Pom. z 2015 r., poz. 1161).

Wg danych z ewidencji gruntów, obszar planu to tereny zabudowane i zainwestowane, o użytkach B, Ba, Bp, Bi, nie występują grunty rolne ani lasy. Zieleń w obszarze opracowania jest skromna, o typowo miejskim charakterze (zieleń przyuliczna) nakazuje się jednak zachowanie i ochronę

istniejącego zadrzewienia (pojedyncze drzewa), ustala standardy akustyczne dla terenów zabudowy mieszkaniowo-usługowej i usługowej (tereny U i UM) jak dla zabudowy mieszkaniowo-usługowej.

Zmiana planu nakazuje włączenie zabudowy do sieci wod-kan, nie dopuszczając indywidualnych rozwiązań. W ogrzewaniu nakazuje się zastosowanie niskoemisyjnych lub bezemisyjnych źródeł ogrzewania. Ograniczono dopuszczalne funkcje usług do przedsięwzięć niezaliczanych do znacząco oddziałujących na środowisko.

4. Wymagania ochrony dziedzictwa kulturowego i zabytków oraz dóbr kultury współczesnej.

Obszar objęty zmianą planu położony jest w granicach historycznej zabudowy śródmiejskiej miasta Czerska, objęty strefą ochrony konserwatorskiej A (ściśła ochrona), zgodnie z dyspozycjami Studium uwarunkowań i kierunków zagospodarowania przestrzennego miasta i gminy Czersk oraz Gminnym Programem Opieki nad Zabytkami na lata 2018 – 2021 (uchwalony uchwałą nr XLVI/432/18 Rady Miejskiej w Czersku z dnia 17 września 2018 r., publikacja Dz. Urz. Woj. Pom. z 2018 r., poz. 3807). Strefa ta jest jednocześnie strefą ochrony konserwatorskiej zabytku archeologicznego (miasto historyczne) – ujętego w ewidencji zabytków – stanowisko AZP 23-37/88 Czersk 18. W granicach planu znajduje się wyłącznie współczesna zabudowa. W granicach objętych opracowaniem nie występują dobra kultury współczesnej wymagające ochrony.

5. Wymagania ochrony zdrowia oraz bezpieczeństwa ludzi i mienia, a także potrzeby osób niepełnosprawnych.

Obszar opracowania nie jest położony w obszarach osuwania się mas ziemnych, nie występują w jego granicach ani w bezpośrednim sąsiedztwie obiekty stwarzające zagrożenie wystąpienia poważnych awarii, nie występują obszary szczególnego zagrożenia powodzią. Ochronie zdrowia służą zapisy nakazujące docelowe włączenie zabudowy do sieci wod-kan oraz nakazujące ograniczenie ew. uciążliwości do granic własnego terenu związanego z prowadzoną usługową działalnością gospodarczą. Ustalono dla terenów komunikacyjnych – parkingów oraz dróg publicznych zasady wyznaczania miejsc do parkowania dla pojazdów wyposażonych w karty parkingowe. Przestrzeń ogólnodostępna, w szczególności plac pieszy 10.KX, nakazano urządzić, zagospodarować w sposób zapewniający dostępność bez barier architektonicznych. Dojazdy dla samochodów technicznych i ratunkowych do przestrzeni placu wskazano na rysunku planu, zapewniając odpowiednie szerokości przejazdów.

6. Walory ekonomiczne przestrzeni.

Uchwalenie planu pozwoli na bardziej racjonalne i efektywniejsze wykorzystanie walorów ekonomicznych obszaru, podniesie wartość części nieruchomości ze względu na zdecydowanie korzystniejsze komercyjnie możliwości zagospodarowania i użytkowania niż wg planu z 2008 r. – możliwości nadbudowy czy istotnej rozbudowy – np. teren 3.U czy 5.U. Część terenu 5.U to obecnie niezabudowany fragment placu, wykorzystywany jako parking. Wg zmiany planu będzie możliwe uzupełnienie pierzei wschodniej placu nową zabudową usługowo-mieszkaniową.

Potencjalne prognozowane korzyści oraz skutki finansowe wynikające z opracowania zmiany planu przeanalizowano i przedstawiono w prognozie skutków finansowych.

7. Prawo własności.

Obszar objęty opracowaniem to obszar o zróżnicowanej własności – plac oraz przyległe ulice to grunty komunalne, działki zabudowane to własności prywatne. Ustalenia planu nie ograniczają

nadmiernie prawa własności prywatnych, pozwalają natomiast na poszerzenie prowadzonej działalności usługowej o fragmenty placu miejskiego. Ograniczenia wynikające z sąsiedztwa cmentarza nie pozwalają na uwzględnienie wniosków o wskazanie także funkcji mieszkaniowych w terenach 1.U i 2.U w północnej części obszaru opracowania.

8. Potrzeby obronności i bezpieczeństwa państwa.

Projekt zmiany planu nie koliduje z potrzebami obronności i bezpieczeństwa państwa, nie występują tereny zamknięte lub strefy ochronne takich terenów.

9. Potrzeby interesu publicznego.

Celem zmiany planu jest umożliwienie korzystniejszego i zgodnego z potrzebami Gminy Czersk oraz niektórych właścicieli nieruchomości zagospodarowania i zabudowy, potrzeby interesu publicznego zostały ponadto uwzględnione poprzez ustalenie warunków zabudowy i zagospodarowania zapewniających zachowanie ładu przestrzennego oraz odpowiedniej ochrony środowiska.

10. Potrzeby w zakresie rozwoju infrastruktury technicznej, w szczególności sieci szerokopasmowych.

Projekt zmiany planu zawiera ustalenia dotyczące zasad modernizacji, rozbudowy i budowy systemów infrastruktury technicznej, nie ograniczając możliwości realizacji infrastruktury sieci szerokopasmowej. Zawiera także zapisy odnoszące się do zasad modernizacji i budowy systemów infrastruktury technicznej.

11. Udział społeczeństwa w pracach nad miejscowym planem zagospodarowania przestrzennego, w tym przy użyciu środków komunikacji elektronicznej. Zachowanie jawności i przejrzystości procedur planistycznych.

Burmistrz Czerska na każdym etapie procedury planistycznej dotyczącej planu miejscowego zapewnił jawność i przejrzystość ww. procedury. W szczególności dotyczy to etapów związanych z udziałem społeczeństwa: składania wniosków, uczestniczenia w dyskusji publicznej nad rozwiązaniami w trakcie wyłożenia projektu do publicznego wglądu oraz możliwość składania uwag. Pisma z wnioskami złożyły niektóre z zawiadomionych organów i instytucji.

W toku procedury zorganizowano dodatkowe konsultacje społeczne, wykraczające poza ustawowy zakres.

Zgodnie z wymogami ustawowymi Burmistrz ogłosił o przystąpieniu do sporządzenia planu miejscowego w lokalnej prasie, na tablicy ogłoszeń Urzędu Miejskiego oraz na stronie internetowej Urzędu Miejskiego, wyznaczając termin składania wniosków. Uzyskano zgodę właściwych organów (RDOŚ w Gdańsku i PPIS w Chojnicach) na odstąpienie od obowiązku sporządzania prognozy oddziaływania na środowisko

Ponadto, projekt zmiany planu miejscowego został wyłożony do publicznego wglądu w dniach od 5 lutego 2021 r. do 9 marca 2021 r. po uprzednim ogłoszeniu o ww. wyłożeniu. Ogłoszenie zamieszczono w lokalnej prasie, na tablicy ogłoszeń Urzędu Miejskiego oraz na stronie internetowej Urzędu Miejskiego. W ogłoszeniu został wyznaczony termin wyłożenia projektu, termin dyskusji publicznej ustalono na dzień 8 marca 2021 r. oraz ustalono termin składania uwag – do dnia 24 marca 2021 r.

W terminach wyznaczonych przez Burmistrza Czerska każdy, kto kwestionował ustalenia przyjęte w projekcie planu miejscowego, mógł wnieść uwagi. Uwagi mogły być wnoszone w formie pisemnej, w formie ustnej do protokołu z dyskusji publicznej, a także za pomocą poczty

elektronicznej. Protokół z dyskusji publicznej został zamieszczony na stronie internetowej gminy oraz na tablicy ogłoszeń.

12. Zapewnienie odpowiedniej ilości i jakości wody do celów zaopatrzenia ludności.

Projekt zmiany planu miejscowego zawiera ustalenia dotyczące zasad modernizacji, rozbudowy i budowy systemów infrastruktury technicznej, w tym systemów zaopatrzenia w wodę. Ustalono docelowe zaopatrzenie w wodę z sieci wodociągowej, teren ma możliwość zaopatrzenia wodę z istniejących w sąsiedztwie sieci oraz z sieci usytuowanych w granicach zmiany planu.

13. Przeznaczenie terenów w odniesieniu do interesu publicznego i interesów prywatnych.

Ustalenia przyjęte w zmianie planu równoważą interes publiczny z interesami właścicieli nieruchomości. W interesie publicznym jest odpowiednie zagospodarowanie terenu, podniesienie atrakcyjności przestrzeni publicznych poprzez zmiany przestrzenne i estetyczne, przy maksymalnym ograniczeniu potencjalnych negatywnych oddziaływań na środowisko. W interesie publicznym leży intensywniejsze wykorzystanie terenów, a zastosowane w planie zapisy to umożliwiają.

14. Wymagania ład przestrzennego, efektywnego gospodarowania przestrzenią oraz walorów ekonomicznych przestrzeni, w przypadku sytuowania nowej zabudowy, w tym dążenie do minimalizowania transportochłonności i maksymalnego wykorzystania publicznego transportu zbiorowego.

Obszar opracowania usytuowany jest w bezpośrednim sąsiedztwie już zabudowanych terenów, obecnie jest zabudowany i zagospodarowany. Teren ma zapewniony dostęp do dróg publicznych, w tym możliwość dogodnego korzystania z publicznego transportu zbiorowego. Określone zasady i wskaźniki zagospodarowania terenu wyznaczono adekwatnie do proponowanych funkcji oraz usytuowania w strukturze urbanistycznej miasta. Obszar objęty planem jest przygotowany do zabudowy, jest i będzie obsługiwany przez systemy komunikacyjne i infrastrukturalne wodociągowe i kanalizacyjne.

Zgodność z wynikami analizy, o której mowa w art. 32 ust.1, wraz z datą uchwały rady gminy, o której mowa w art. 32 ust. 2

Plan miejscowy nie jest sprzeczny z polityką przestrzenną gminy sformułowaną w Studium uwarunkowań i kierunków zagospodarowania przestrzennego Miasta i Gminy Czersk (z 2014 r.). Burmistrz dokonał analizy o której mowa w art. 32 ust. 1 ustawy o planowaniu i zagospodarowaniu przestrzennym. Opracowanie jest zgodne z podjętą przez Radę Miejską w Czersku uchwałą nr XXIV/211/16 z dnia 29 września 2016 r. dot. oceny aktualności opracowań planistycznych.

Wpływ na finanse publiczne, w tym budżet Gminy

Sporządzona w trakcie procedury „Prognoza skutków finansowych uchwalenia zmiany miejscowego planu zagospodarowania przestrzennego terenu w rejonie ul. Józefa Ostrowskiego w Czersku” wykazała, iż:

- 1) realizacja ustaleń zmiany planu miejscowego nie spowoduje konieczności poniesienia nakładów na budowę infrastruktury technicznej stanowiącej zadania własne gminy z zakresu sieci wod-kan, ustalenia zmiany planu są analogiczne jak wg mpzp z 2008 r. w tym zakresie,

- 2) uchwalenie zmiany planu miejscowego nie wiąże się z koniecznością realizacji roszczeń, o których mowa w art. 36 ust. 1 – 3 ustawy o planowaniu i zagospodarowaniu przestrzennym,
 - 3) uchwalenie zmiany planu miejscowego może skutkować możliwością pozyskania dochodów z opłaty planistycznej oraz opłat cywilno-prawnych
 - 4) uchwalenie zmiany planu miejscowego może wiązać się ze wzrostem dochodów z podatków.
- Generalnie realizacja ustaleń zmiany planu może mieć korzystny wpływ na finanse publiczne, w tym budżet Gminy.

Przebieg dotychczasowej procedury planistycznej.

Projekt zmiany planu został poddany procedurze planistycznej zgodnie z przepisami ustawy z dnia 27 marca 2003 r. o planowaniu i zagospodarowaniu przestrzennym (t.j. – Dz. U. z 2020 r., poz. 293 ze zm.).

Burmistrz Czerska w ramach obowiązującej procedury planistycznej dokonuje następujących czynności:

- 1) ogłasza w prasie miejscowej oraz poprzez obwieszczenie na tablicy ogłoszeń i na stronach BIP o podjęciu uchwały o przystąpieniu do sporządzania zmiany miejscowego planu zagospodarowania przestrzennego, określając formę, miejsce i termin składania wniosków do planu,
- 2) powiadamia na piśmie instytucje i organy właściwe do uzgadniania i opiniowania planu,
- 3) rozpatruje wnioski do planu złożone przez organy i instytucje właściwe do uzgadniania i opiniowania planu,
- 4) sporządza prognozę skutków finansowych uchwalenia zmiany planu,
- 5) uzyskuje opinie o projekcie zmiany planu i dokonał jego uzgodnień,
- 6) ogłasza w prasie, na stronach BIP, a także poprzez obwieszczenie o terminie wyłożenia projektu zmiany planu, informując osoby fizyczne i prawne oraz jednostki organizacyjne nieposiadające osobowości prawnej o możliwości składania uwag dotyczących projektu planu,
- 7) wyklada projekt zmiany planu do publicznego wglądu (w dniach od 5 lutego 2021 r. do 9 marca 2021 r.), przeprowadził w dniu 8 marca 2021 r. dyskusję publiczną nad przyjętymi w projekcie zmiany planu rozwiązaniami,
- 8) przyjmuje uwagi do zmiany planu w terminie do dnia 24 marca 2021 r.

Wobec wyczerpania procedury sporządzenia projektu zmiany miejscowego planu zagospodarowania przestrzennego określonej w art. 17 pkt 1 – 14 przedkłada się Radzie Miejskiej w Czersku projekt miejscowego planu wraz z ustawowo określonymi załącznikami – do uchwalenia.

ZMIANA MIEJSCOWEGO PLANU ZAGOSPODAROWANIA PRZESTRZENNEGO DLA TERENU W REJONIE UL. OSTROWSKIEGO W CZERSKU



RYSUNEK PLANU

SKALA 1: 500



Załącznik Nr 1 do Uchwały Nr
Rady Miejskiej w Czersku z dnia

LEGENDA:

- GRANICE OBSZARU OBJĘTEGO OPRACOWANIEM ZMIANY PLANU
- LINIE ROZGRANICZAJĄCE TERENY O RÓŻNYM PRZEZNACZENIU LUB RÓŻNYCH ZASADACH ZAGOSPODAROWANIA
- NIEPRZEKRACZALNE LINIE ZABUDOWY
- OBOWIĄZUJĄCE LINIE ZABUDOWY
- OZNACZENIE TERENU W LINIACH ROZGRANICZAJĄCYCH - SYMBOL IDENTYFIKUJĄCY TEREN
- PRZEZNACZENIE TERENU, W TYM:
 - U - TEREN ZABUDOWY USŁUGOWEJ
 - UM - TEREN ZABUDOWY USŁUGOWEJ ORAZ MIESZKANIOWEJ
 - E - TEREN INFRASTRUKTURY TECHNICZNEJ - ELEKTROENERGETYKA
 - KP - TEREN KOMUNIKACYJNY - PARKING
 - KDD - TEREN KOMUNIKACYJNY - DROGA PUBLICZNA DOJAZDOWA
 - KX - TEREN KOMUNIKACYJNY - PLAC PIESZY
- CAŁY TEREN OPRACOWANIA POŁOŻONY W GRANICACH STREFY ŚCISLEJ OCHRONY KONSERWATORSKIEJ "A" - HISTORYCZNY UKŁAD URBANISTYCZNY; STREFIE OCHRONY KONSERWATORSKIEJ ZABYTKU ARCHEOLOGICZNEGO - STANOWISKO AZP23-37/66 CZERSK 18 (MIASTO HISTORYCZNE) UJĘTEJ W EWIDENCJI ZABYTKÓW
- GRANICA STREFY SANITARNEJ OD CMENTARZA - 50m
- MIEJSCA LOKALIZACJI STRAGANÓW, PAWILONÓW, ORANŻERII, ITP.
- DOPUSZCZALNA UZUPEŁNIAJĄCA ZABUDOWA W PARTERZE
- GŁÓWNE PRZEJŚCIA PIESZE
- ZIELEŃ WYSOKA DO OCHRONY, ZACHOWANIA
- OŚ WIDOKOWA
- OTWARCIE WIDOKOWE
- AKCENT ARCHITEKTONICZNY
- WJAZD DLA SAMOCHODÓW TECHNICZNYCH I RATUNKOWYCH
- OBOWIĄZUJĄCE PLANY MIEJSCOWE W SĄSIĘDZTWIE TERENU OPRACOWANIA

obowiązują ustalenia MPZP
uchwalonego Uchwałą Nr XXII/201/08
Rady Miejskiej w Czersku z dnia 26.06.2008 r.

WYRYS ZE STUDYUM UWARUNKOWAŃ I KIERUNKÓW ZAGOSPODAROWANIA PRZESTRZENNEGO GMINY CZERSK
(uchwalone Uchwałą Nr XXXVI/301/14 Rady Miejskiej w Czersku z dnia 2014.02.28 - zał. nr 3.1, Kierunki...)



- tereny objęte obowiązującymi m.p.z.p.
- droga krajowa (DK 22)
- ważniejsze drogi gminne i zakładowe
- granice strefy "A" ścisłej ochrony konserwatorskiej

DOM DOM BIURO URBANISTYCZNE KIELB-STANCIUK, JASZCZUK-SKOLIMOWSKA SP. J.
UL. CHONICKA 61, 83-200 STAROGARD GDAŃSKI
tel. 58 56 220 57, e-mail: pppdom@pppdom.pl

ZMIANA MIEJSCOWEGO PLANU ZAGOSPODAROWANIA PRZESTRZENNEGO
DLA TERENU W REJONIE UL. OSTROWSKIEGO W CZERSKU

RYSUNEK PLANU

Autor opracowania: mgr inż. arch. Maria Kielb - Stańczuk
(uprawnienia do projektowania w planowaniu przestrzennym nr 1334/93)

Opracowanie: mgr Karina Mańkowska

data opracowania: LIPIEC 2020 r. - MARZEC 2021 r.

CHOJNICE
CZŁUCHÓW

droga krajowa nr 22
relacji Kostrzyn n/Odrą - Grzechotki

ul. T. Kościuszki

STAROGARD GD.
MALBORK

Załącznik nr 2
do uchwały nr XXX/.../21
Rady Miejskiej w Czersku
z dnia 30 marca 2021 r.

**ROZSTRZYGNĘCIE O SPOSOBIE ROZPATRZENIA UWAG ZŁOŻONYCH DO
PROJEKTU MIEJSCOWEGO PLANU ZAGOSPODAROWANIA PRZESTRZENNEGO**

Załącznik nr 3
do uchwały nr XXX/.../21
Rady Miejskiej w Czersku
z dnia 30 marca 2021 r.

**ROZSTRZYGNIECIE O SPOSOBIE REALIZACJI ZAPISANYCH W PLANIE
INWESTYCJI Z ZAKRESU INFRASTRUKTURY TECHNICZNEJ, KTÓRE NALEŻĄ DO
ZADAŃ WŁASNYCH GMINY ORAZ ZASAD ICH FINANSOWANIA**

Uchwalenie zmiany miejscowego planu zagospodarowania przestrzennego terenu w rejonie ulicy Józefa Ostrowskiego w Czersku:

- 1) nie będzie skutkowało koniecznością realizacji inwestycji z zakresu infrastruktury technicznej wodno-kanalizacyjnej należącej do zadań własnych gminy. Obszar opracowania położony jest w zasięgu istniejących miejskiej sieci wodociągowo-kanalizacyjnej, a niezbędną uzupełniającą infrastrukturę czy przyłącza realizować będą inwestorzy we własnym zakresie,
- 2) nie będzie skutkowało koniecznością wydzielenia z obszaru opracowania nowych dróg publicznych.

Załącznik nr 4
do uchwały nr XXX/.../21
Rady Miejskiej w Czersku
z dnia 30 marca 2021

DANE PRZESTRZENNE O OBIEKCIE
RADA MIEJSKA NA PODSTAWIE ART. 67A UST. 3 I 5, USTAWY Z DNIA 27 MARCA 2003
R. O PLANOWANIU I ZAGOSPODAROWANIU PRZESTRZENNYM (T. J. -DZ. U. Z 2020
R. POZ. 293 ZE ZM.) PRZYGOTOWAŁA DANE PRZESTRZENNE DLA PLANU, KTÓRE
STANOWIĄ ZAŁĄCZNIK W POSTACI CYFROWEJ DO UCHWAŁY

Zalacznik4.gml

| Plan z 2008 | Projekt zmiany mpzp |
|-----------------------------------------------------------------------------------------------------------------------------------------------------------------------------------------------------------|----------------------------------------------------------------------------------------------------------------------------------------------------------------------------------------------------------------------------------------------------------------------------------------------------------------------------------------------------------------------------------------------------------------------------------------------------------------------------|
| 11.U | 3.U |
| zabudowa usługowa zakaz przedsięwzięć znacząco oddziałujących na środowisko | zabudowa usługowa z zakresu usług nieuciążliwych, w tym np. usługi typu handel detaliczny, gastronomia, działalność biurowa, gabinet lekarski itp., usługi hotelowe |
| zachowanie istniejącej zabudowy, dopuszczalna rozbudowa z harmonijnym dostosowaniem do zabudowy istn. pod względem parametrów, gabarytów, form | wymóg harmonizowania budynków usytuowanych w granicach jednego terenu inwestycyjnego, objętych jednym pozwoleniem na budowę, pod względem kolorystycznym, geometrii dachów, rozwiązań materiałowych pokrycia dachowego czy wystroju elewacji, a dla nowej zabudowy uzupełniającej program użytkowy zabudowanego terenu w sytuacji rozbudowy, nadbudowy, przebudowy nawiązywanie formą architektoniczną, wystrojem zewnętrznym do zasad kompozycyjnych zabudowy istniejącej |
| linia zabudowy obowiązująca od strony zachodniej | nieprzekraczalne linie zabudowy oraz obowiązujące linie zabudowy od strony placu pieszego dla budynków, jak na rysunku planu, przy czym dopuszcza się wysunięcie części parterowej w formie np. oranżerii, ogrodu zimowego |
| wskaźnik pow. zabudowanej do pow. działki 100% | Wskaźnik maks. pow. zabudowy 80% działki Min pow. biologicznie czynna 5% Intensywność min 0,10, maks. 2,50 Wysokość do 11m, do 3 kond. nadziemnych |
| obowiązuje zabezpieczenie miejsc postojowych w ramach danej działki według wskaźnika: minimum 1 miejsce postojowe lub garaż dla domu jednorodzinnego i 3 miejsca postojowe na 100 m2 pow. użytkowej usług | <ul style="list-style-type: none"> - miejsca parkingowe dla samochodów osobowych dla obsługi terenu, w ilości zabezpieczającej potrzeby własne realizować dopuszcza się sytuować w granicach własnej działki w formie parkingu naziemnego lub garażu wbudowanego, w tym w kondygnacji podziemnej - wymagane 1msc dla niepełnosprawnych - nie określa się wymaganego wskaźnika miejsc parkingowych |
| brak ustaleń | <ul style="list-style-type: none"> - nakaz pokrycia elewacji cegłą lub tynkiem w kolorze białym, jasnoszarym lub beżowym, - nakaz pokrycia dachów stromych dachówką ceramiczną w kolorze naturalnego spieku ceramicznego lub brązowym. |
| brak ustaleń | dla nowej zabudowy oraz rozbudów, nadbudów połacie główne dwuspadowe o nachyleniach 20-40 stopni, dopuszcza się okna połaciowe i w lukarnach; z dopuszczeniem na fragmentach dachów płaskich |
| nakaz uzgadniania z konserwatorem wszelkich projektów zagospodarowania i | - tylko generalne zasady dot. strefy A , w tym dla nowej zabudowy nakaz realizacji w |

| | |
|------------------------------------------------------------------------------------------------------------------------------------------------------------------------------------------------------------------------------------------------------------------------------------------------------------------------------------------------------------------|---------------------------------------------------------------------------------------------------------------------------------------------------------------------------------------------------------------------------------------------------------------------------------------------------------------------------------------------------------------------------------------------------------------------------------------------------|
| <p>projektów budowlanych z konserwatorem zabytków;</p> <p>poprzedzanie inwestycji badaniami archeologicznymi</p> | <p>sposób zapewniający zharmonizowanie i wkomponowanie jej w zabytkową przestrzeń; zachowanie osi widokowej wzdłuż Rynkowej, otwarcia widokowego na kościół</p> <ul style="list-style-type: none"> - zakaz przekształceń bezpośredniego otoczenia powodujących obniżanie wartości historycznych, estetycznych lub architektonicznych sąsiedniej zabudowy zabytkowej - wymagania dot. archeologii -analogicznie jak w 2008 |
| | <p>Położenie w strefie wokół cmentarza Położenie w strefie śródmiejskiej</p> |
| <p>obowiązuje utrzymanie i ochrona wartościowego drzewostanu i krzewów oraz wzbogacenie istniejących form zieleni</p> | <ul style="list-style-type: none"> - nakaz zachowania, ochrony zieleni wysokiej wskazanej na rysunku planu; - w nowych nasadzeniach nakaz wprowadzenia w ramach zieleni towarzyszącej funkcji podstawowej, w terenach biologicznie czynnych, zieleni wysokiej opartej na gatunkach rodzimych, zgodnych geograficznie |
| <ul style="list-style-type: none"> - zakaz lokalizacji wolnostojących nośników reklamowych i urządzeń wymagających masztów; - realizacja ogrodzeń ażurowych z wykluczeniem prefabrykowanych przęsł betonowych wzdłuż frontów działek przylegających do dróg publicznych; - dopuszcza się realizację obiektów małej architektury | <ul style="list-style-type: none"> - zmiany prawne – nie określa się w planie zasad dot. reklam, ogrodzeń, małej architektury – wymagana odrębna uchwała |

| Plan z 2008 | Projekt zmiany mpzp |
|------------------------------------------------------------------------------------------------------------------------------------------------------------------------------------------------------------|----------------------------------------------------------------------------------------------------------------------------------------------------------------------|
| 9.U i 10.U | 1.U i 2.U |
| zabudowa usługowa | zabudowa usługowa |
| zakaz przedsięwzięć znacząco oddziałujących na środowisko | - nie dopuszcza się sytuowania funkcji mieszkaniowych, - wykluczone usługi uciążliwe |
| zachowanie istniejącej zabudowy | dopuszcza się nadbudowę o maksymalnie 1 kondygnację, wysokość zabudowy – nie wyżej jak 12,0m, |
| zachowanie lub utrzymanie istniejących obiektów - należy przez to rozumieć możliwość ich remontowania, przebudowę, rozbudowę i nadbudowę z zachowaniem ustalonych warunków i parametrów | |
| dopuszcza się rozbudowę istniejących obiektów z harmonijnym dostosowaniem do zabudowy istniejącej pod względem parametrów, gabarytów i form architektonicznych | |
| wskaźnik pow. zabudowy do pow. działki 100% | Intensywność min 0,80, maksymalna - 3,00 dopuszcza się 100% pow. zabudowy min. pow. biol. czynna – nie określa się |
| nakaz uzgadniania z konserwatorem wszelkich projektów zagospodarowania i projektów budowlanych z konserwatorem zabytków; -poprzedzanie inwestycji badaniami archeologicznymi | Wymagania w ustaleniach ogólnych dla strefy A, dla strefy archeologicznej- podobnie jak w 2008 brak wymogu uzgodnień z konserwatorem zabytków |
| obowiązuje zabezpieczenie miejsc postojowych w ramach danej działki według wskaźnika: minimum 1 miejsce postojowe lub garaż dla domu jednorodzinnego i 3 miejsca postojowe na 100 m2 pow. użytkowej usług, | dopuszcza się sytuowanie miejsc parkingowych w kubaturze budynków, ze względu na uwarunkowania położenia nie określa się wymaganego wskaźnika miejsc parkingowych |
| | Wskazanie miejsca dla straganów, oranżerii, pawilonów itp. w ramach zagospodarowania placu przy budynkach |

| Plan z 2008 | Projekt zmiany mpzp |
|---------------------------------------------------------------------------------------------------------------------------------------------------------------------------------------------------------------------------------------------------------------------------------|------------------------------------------------------------------------------------------------------------------------------------------------------------------------------------------------------------------------------------------------------------------------------------------------------------------------------------------------------------------------------------------------------------------------------------------------------------------------------------------------------------------------------------------------------------------------------------------------------------------------------------------------------------------------------------------------------------------------------------------------------------------------------------------------------------------------------------------------------------------------|
| 12U/M | 5.UM |
| <p>zabudowa usługowa z funkcją mieszkalną</p> <p>zakaz przedsięwzięć znacząco oddziałujących na środowisko</p> | <p>teren zabudowy usługowej lub usługowo-mieszkaniowej z usługami co najmniej w parterach; nie określa się wzajemnych proporcji pomiędzy funkcjami zarówno w obrębie jednej działki jak też całego terenu</p> |
| <p>zachowanie istniejącej zabudowy usługowej</p> <p>dopuszcza się rozbudowę i uzupełnienie zabudowy z harmonijnym dostosowaniem do zabudowy istniejącej pod względem parametrów, gabarytów i form architektonicznych</p> <p>funkcję mieszkalną wbudowaną w budynki usługowe</p> | <ul style="list-style-type: none"> - budynki usługowe, budynki mieszkalno-usługowe; - usługi dopuszczalne – z zakresu usług nieuciążliwych towarzyszących zabudowie mieszkaniowej realizowane jako lokale wbudowane np. co najmniej w partery budynku lub jako wolnostojące czy dobudowane; - funkcje mieszkaniowe – w formie lokali, sytuowane w kondygnacjach powyżej parteru; - dopuszcza się usługi z zakresu użyteczności publicznej oraz usługi typu drobny handel detaliczny, działalność biurowa, gabinety, usługi gastronomii, kultury, bankowe, zdrowia, użyteczności publicznej, nieuciążliwe usługi rzemiosła, poczta, usługi obsługi ludności lub inne o podobnym charakterze; - dopuszcza się sytuowanie miejsc garażowych wbudowanych w kondygnacje przyziemia lub w kondygnacji podziemnej budynków |
| <p>Wskaźnik pow. zabudowy do pow. działki 100%</p> | <ul style="list-style-type: none"> - minimalna powierzchnia biologicznie czynna: nie określa się, - minimalna intensywność zabudowy – 0,70, maksymalna intensywność zabudowy –3,00; - łączna powierzchnia zabudowy liczona jako % powierzchni terenu działki budowlanej: dopuszcza się 87%; |
| <p>Brak ustaleń</p> | <ul style="list-style-type: none"> - dopuszcza się maksymalnie 1 kondygnację podziemną, maksymalnie 2 kondygnacje nadziemne, - wysokość budynków – nie wyżej jak 8,0 m, - maksymalny poziom posadowienia posadzki parterów mierzony przed głównym wejściem do budynków -0,6m, |
| <p>obowiązuje zabezpieczenie miejsc postojowych w ramach danej działki według wskaźnika: minimum 1 miejsce postojowe lub garaż dla domu jednorodzinnego i 3 miejsca postojowe na 100 m² pow. użytkowej usług,</p> | <ul style="list-style-type: none"> - dopuszcza się zachowanie miejsc parkingowych istniejących od strony ul. Rynkowej 9.KDD, usytuowanych częściowo w pasie drogowym ulicy a częściowo w granicach terenu 5.UM - miejsca parkingowe dla samochodów osobowych dla obsługi terenu, w ilości zabezpieczającej potrzeby własne dopuszcza się |

| | |
|--|---------------------------------------------------------------------------------------------------------------------------------------------------------------|
| | realizować, sytuować w granicach własnej działki w kondygnacjach podziemnych, - ze względu na uwarunkowania położenia nie określa się wymaganego wskaźnika |
|--|---------------------------------------------------------------------------------------------------------------------------------------------------------------|

| Plan z 2008 | Projekt zmiany mpzp |
|-------------------------------------------------------------------------------------------------------------------------------------------------------------------------------------|----------------------------------------------------------------------------------------------------------------------------------------------------------------------------------------------------------------------------------------------------------------------------------------------------------------------------------------------------------------------------------------------------------------------------------------------------------------------------------------------------------------------------------------------------------------------------------------------------------------------------------------------------------------------------------------------------------------------------------------------------------------------------------------------------------------------------------------------------------------------------------------------------------------------------------------------------------------|
| 05KX | 10.KX |
| Komunikacja publiczna -plac i przejścia dla ruchu pieszego | teren komunikacyjny, plac pieszcy - dopuszcza się lokalizację urządzeń infrastruktury technicznej i sieci infrastruktury technicznej; - dopuszcza się lokalizację zabudowy w formie ogrodów zimowych, ogródków kawiarnianych, kramów, straganów, zadaszonych pawilonów o lekkiej konstrukcji przylegających do istniejących budynków usługowych itp. obiektów , przy czym miejsca dopuszczalnej ich lokalizacji pokazano na rysunku planu; - ustala się nakaz sporządzenia kompleksowej koncepcji zagospodarowania całego placu , która będzie podstawą dalszych projektów budowlanych poszczególnych fragmentów lub całości terenu, w celu zapewnienia spójnych, harmonijnych rozwiązań materiałowych i kolorystycznych, plastycznych w szczególności dotyczących formy projektowanych obiektów, posadzek oraz małej architektury; - główne wjazdy samochodów dla potrzeb technicznych i ratunkowych wskazano na rysunku planu; |
| - zakaz lokalizacji budynków - dopuszcza się lokalizację obiektów małej architektury zakaz podziału terenu | - zakaz lokalizacji budynków - dopuszcza się obiekty małej architektury, wyposażenia placu, elementy wystroju plastycznego - zakaz parkowania - nie określa się min pow. dla nowowydzielanej działki |
| Zachowanie istniejącej zieleni | dopuszcza się zielenią towarzyszącą jako zielenią komponowaną, w tym wysoką |
| nakaz uzgadniania z konserwatorem wszelkich projektów zagospodarowania i projektów budowlanych z konserwatorem zabytków; -poprzedzanie inwestycji badaniami archeologicznymi | uwzględnić w zagospodarowaniu i urządzeniu planu wymóg zachowania i ochrony otwarcia widokowego na dominująca bryłę kościoła pw. św. Marii Magdaleny z otoczeniem, wpisanego do rejestru zabytków. |
| Brak wymagań co do kształtowania przestrzeni publicznej | w obrębie terenu stanowiącego przestrzeń publiczną komunikacyjną pieszą 10.KX nakazuje się stosowanie jednakowego |

| | |
|------------------------------------------------------|----------------------------------------------------------------------------------------------------------------------------------------------------------------------------------------------------------------------------------------------------------------------------------------------------------------------------------------------------------------------------------------------------------------------------------------------------------------|
| | wyposażenia powtarzalnego takiego jak np. latarnie, ławki, kosze na śmieci, barierki, słupki, stojaki na rowery, ograniczniki ruchu, rozmównice telefoniczne, elementy aranżacji zieleni ulicznej (takie jak kwietniki, donice dla zieleni całorocznej, konstrukcje dla pnączy, kraty i osłony wokół drzew i zieleni niskiej itp. |
| Brak ustaleń dot. obiektów tymczasowych i sezonowych | dopuszcza się sytuowanie tymczasowych obiektów typu stragany, altany, obiekty z przekryciem namiotowym oraz obiektów budowlanych (z wyłączeniem budynków) związanych z organizacją imprez sezonowych lub okolicznościowych, przy zachowaniu zasad zharmonizowania pod względem kolorystycznym, materiałowym, w oparciu o kompleksowy projekt oraz zapewnienia dostępu komunikacyjnego dla służb oraz ochrony przeciwpożarowej, zgodnie z przepisami odrębnymi. |
| Brak ustaleń | wysokość zabudowy – maksymalna 5,0m, minimalna powierzchnia biologicznie czynna – 5% forma dachów dowolna |
| Brak ustaleń | kolorystyka i rozwiązania materiałowe – nakaz stosowania bruku lub płyt kamiennych w kolorze jasnoszarym, żółtym, beżowym lub jasnobrązowym, dopuszcza się elementy z kostki klinkierowej, z uwzględnieniem reprezentacyjnego charakteru przestrzeni publicznej, zapewniające odpowiednią jakość posadzki, nawierzchni placu oraz mebli miejskich, z preferencją dla indywidualnego detalu, o wysokich walorach estetycznych |



Projekt nr 2

UCHWAŁA Nr XXX/.../21

RADY MIEJSKIEJ W CZERSKU

z dnia 30 marca 2021 r.

**w sprawie utworzenia spółki pod firmą Społeczna Inicjatywa Mieszkaniowa
„KZN – Pomorze” Sp. z o.o.**

Na podstawie art. 18 ust. 2 pkt 9 lit. f i g ustawy z dnia 8 marca 1990 r. o samorządzie gminnym (t. j. Dz. U. z 2020 r., poz. 713 ze zm.) oraz art. 23 ust. 1, pkt 1 ustawy z dnia 26 października 1995 r. o niektórych formach popierania budownictwa mieszkaniowego (t. j. Dz. U. z 2019 r., poz. 2195 ze zm.), a także art. 7 ust.1, pkt 3 ustawy z dnia 20 lipca 2017 r. o Krajowym Zasobie Nieruchomości (t. j. Dz. U. z 2020 r., poz.1100 ze zm.)

Rada Miejska uchwala, co następuje:

§ 1.

Utworzyć przez Gminę Czersk wspólnie z Krajowym Zasobem Nieruchomości oraz innymi jednostkami samorządu terytorialnego spółkę celową pod firmą Społeczna Inicjatywa Mieszkaniowa „KZN – Pomorze” Sp. z o.o., zwanej dalej „Spółką”.

§ 2.

Gmina Czersk wniesie do Spółki, w formie wkładu pieniężnego, kwotę otrzymaną z Rządowego Funduszu Rozwoju Mieszkalnictwa w celu objęcia udziałów w Spółce.

§ 3.

Upoważnia Burmistrza do dokonania wszelkich formalności prawnych związanych z zawarciem umowy Spółki i objęciem udziałów w Spółce.

§ 4.

Wykonanie uchwały powierza się Burmistrzowi.

§ 5.

Uchwała wchodzi w życie z dniem podjęcia i podlega ogłoszeniu na tablicy ogłoszeń oraz w Biuletynie Informacji Publicznej.

Wnoszący:
Burmistrz

Przemysław Biesek-Talewski

Przewodniczący Rady

Krzysztof Przytarski

UZASADNIENIE

Zgodnie z art. 18 ust. 2 pkt 9 lit. f i g ustawy z dnia 8 marca 1990 r. o samorządzie gminnym (t. j. – Dz. U. z 2020 r., poz., 713 ze zm.) do wyłącznej właściwości rady gminy należy podejmowanie uchwał w sprawach majątkowych gminy, przekraczających zakres zwykłego zarządu, dotyczących tworzenia i przystępowania do spółek i spółdzielni oraz rozwiązywania i występowania z nich jak również określania zasad wnoszenia, cofania i zbywania udziałów i akcji przez burmistrza.

Podstawowym celem gospodarczym tworzonej Spółki jest budowanie domów mieszkalnych oraz ich eksploatacja na zasadach najmu zgodnie z przepisami ustawy z dnia 26 października 1995 r. o niektórych formach popierania budownictwa mieszkaniowego (t. j. – Dz. U. z 2019 r., poz. 2195 ze zm.). Nowe inwestycje w większym stopniu zaspokoją potrzeby mieszkaniowe mieszkańców gminy. Utworzenie przez Gminę Czersk spółki pod nazwą Społeczna Inicjatywa Mieszkaniowa „KZN – Pomorze” Sp. z o.o. wymaga podjęcia przez Radę Miejską w Czersku stosownej uchwały.



Projekt nr 3

UCHWAŁA Nr XXX/.../21

RADY MIEJSKIEJ W CZERSKU

z dnia 30 marca 2021 r.

w sprawie zatwierdzenia wniosku Burmistrza o wsparcie ze środków Rządowego Funduszu Rozwoju Mieszkalnictwa na sfinansowanie objęcia udziałów w tworzonej Społecznej Inicjatywie Mieszkaniowej „KZN – Pomorze” Sp. z o.o.

Na podstawie art. 18 ust. 2 pkt. 15 ustawy z dnia 8 marca 1990 r. o samorządzie gminnym (t. j. – Dz. U. z 2020 r., poz. 713 ze zm.) oraz art. 33m ust. 1 ustawy z dnia 26 października 1995 r. o niektórych formach popierania budownictwa mieszkaniowego (t. j. – Dz. U. z 2019 r., poz. 2195 ze zm.)

Rada Miejska uchwala, co następuje:

§ 1.

1. Zatwierdza wniosek Burmistrza Czerny do ministra właściwego do spraw budownictwa, planowania i zagospodarowania przestrzennego oraz mieszkalnictwa o wsparcie ze środków Rządowego Funduszu Rozwoju Mieszkalnictwa na sfinansowanie działania polegającego na objęciu przez Gminę Czerny udziałów w tworzonej, w formie spółki z ograniczoną odpowiedzialnością, Społecznej Inicjatywie Mieszkaniowej „KZN – Pomorze” Sp. z o.o., zgodnie z zasadami określonymi w ustawie z dnia 26 października 1995 r. o niektórych formach popierania budownictwa mieszkaniowego.
2. Wniosek, o którym mowa w ust. 1, stanowi załącznik do niniejszej uchwały.

§ 2.

Wykonanie uchwały powierza się Burmistrzowi.

§ 3.

Uchwała wchodzi w życie z dniem podjęcia i podlega ogłoszeniu na tablicy ogłoszeń oraz w Biuletynie Informacji Publicznej.

Wnoszący:
Burmistrz

Przemysław Biesek-Talewski

Przewodniczący Rady

Krzysztof Przytarski

UZASADNIENIE

Zgodnie z art. 18 ust. 2 pkt 15 ustawy z dnia 8 marca 1990 r. o samorządzie gminnym (t. j. – Dz. U. z 2020 r., poz. 713 ze zm.) do wyłącznej właściwości rady gminy należy stanowanie w innych sprawach zastrzeżonych ustawami do jej kompetencji. Zgodnie z art. 331 ustawy z dnia 26 października 1995 r. o niektórych formach popierania budownictwa mieszkaniowego (t. j. – Dz. U. z 2019 r., poz. 2195 ze zm.) minister właściwy do spraw budownictwa, planowania i zagospodarowania przestrzennego oraz mieszkalnictwa udziela gminie wsparcia ze środków Rządowego Funduszu Rozwoju Mieszkalnictwa na sfinansowanie części lub całości działania polegającego na objęciu przez gminę udziałów lub akcji w:

- 1) tworzonej Społecznej Inicjatywie Mieszkaniowej,
- 2) istniejącej Społecznej Inicjatywie Mieszkaniowej.

Wkład pieniężny Gminy Czersk do nowo tworzonej spółki, który wskazano w punkcie 1 wniosku stanowiącego załącznik do niniejszej uchwały, będzie pokryty ze środków Rządowego Funduszu Rozwoju Mieszkalnictwa, o które Gmina wnioskuje w wysokości określonej w punkcie 2 przywołanego wyżej wniosku. Wsparcie, o którym mowa powyżej, udzielane jest gminie na zatwierdzony przez radę gminy w drodze uchwały wniosek Burmistrza Czerska, zgodnie z art. 33m ust. 1 ustawy z dnia 26 października 1995 r. o niektórych formach popierania budownictwa mieszkaniowego (t. j. – Dz. U. z 2019 r., poz. 2195, ze zm.).

Załącznik
do uchwały nr XXX/.../21
Rady Miejskiej w Czersku
z dnia 30 marca 2021 r.

Czersk, dnia.....

Burmistrz Czerska

**Pan Jarosław Gowin
Wiceprezes Rady Ministrów,
Minister Rozwoju, Pracy i Technologii**

za pośrednictwem

**Pana Bartłomieja Druzińskiego
Prezesa Krajowego Zasobu Nieruchomości**
na adres: Krajowy Zasób Nieruchomości
ul. Nowy Świat 19 00-029 Warszawa

WNIOSEK

Działając na podstawie art. 33m ust. 1 ustawy z dnia 26 października 1995 r. o niektórych formach popierania budownictwa mieszkaniowego (t. j. – Dz. U. z 2019 r., poz. 2195 ze zm.), zwaną dalej „ustawą” wnoszę o:

udzielenie, na podstawie art. 331 pkt 1 ustawy, wsparcia ze środków Rządowego Funduszu Rozwoju Mieszkalnictwa na sfinansowanie działania polegającego na objęciu przez Gminę Czersk udziałów w tworzonej Społecznej Inicjatywie Mieszkaniowej „KZN – Pomorze” Sp. z o.o.

Stosownie do dyspozycji art. 33m ust. 2 ustawy wskazuję, co następuje:

- 1) wysokość planowanego wkładu pieniężnego Gminy Czersk związanego z realizacją opisanego wyżej działania wynosi 3 mln złotych (słownie: trzy miliony złotych),
- 2) wysokość wnioskowanego wsparcia na realizację opisanego wyżej działania wynosi 3 mln złotych (słownie: trzy miliony złotych),
- 3) objęcie udziałów nastąpi w terminie do sześciu miesięcy od otrzymania wnioskowanego wsparcia,
- 4) numer rachunku bankowego, na który ma być wypłacone wsparcie:
43 8342 0009 5000 2600 2000 0484

Ponadto informuję, że Społeczna Inicjatywa Mieszkaniowa „KZN – Pomorze” Sp. z o.o. zostanie utworzona w formie spółki z ograniczoną odpowiedzialnością, z udziałem Krajowego Zasobu Nieruchomości oraz innych jednostek samorządu terytorialnego, w celu budowy domów mieszkalnych oraz ich eksploatacji na zasadach najmu, zgodnie z przepisami ustawy.

Do niniejszego wniosku, zgodnie z wymogiem art. 33m ust. 4 ustawy, dołączam Uchwałę Rady Miejskiej w Czersku Nr, z dnia....., w sprawie zatwierdzenia wniosku Burmistrza o wsparcie ze środków Rządowego Funduszu Rozwoju Mieszkalnictwa na sfinansowanie objęcia udziałów w tworzonej Społecznej Inicjatywie Mieszkaniowej „KZN – Pomorze” Sp. z o.o.



Projekt nr 4

UCHWAŁA Nr XXX/.../21

RADY MIEJSKIEJ W CZERSKU

z dnia 30 marca 2021 r.

w sprawie zasad wynajmowania lokali wchodzących w skład mieszkaniowego zasobu Gminy Czersk

Na podstawie art. 18 ust. 2 pkt 15, art. 40 ust. 1 i art. 42 ustawy z dnia 8 marca 1990 r. o samorządzie gminnym (t. j. – Dz. U. z 2020 r., poz. 713 ze zm.) oraz art. 21 ust. 1 pkt 2 i ust. 3 ustawy z dnia 21 czerwca 2001 r. o ochronie praw lokatorów, mieszkaniowym zasobie gminy i o zmianie Kodeksu cywilnego (t. j. – Dz. U. z 2020 r., poz. 611)

Rada Miejska uchwala, co następuje:

Rozdział 1

Postanowienia wstępne

§ 1.

1. Uchwałę stosuje się do wynajmu lokali wchodzących w skład mieszkaniowego zasobu Gminy Czersk, o którym mowa w art. 2 ust. 1 pkt 10 ustawy z dnia 21 czerwca 2001 r. o ochronie praw lokatorów, mieszkaniowym zasobie gminy i o zmianie Kodeksu cywilnego.
2. Zasób mieszkaniowy Gminy Czersk przeznaczony jest na zaspokojenie potrzeb mieszkaniowych wspólnoty samorządowej, a w szczególności do zaspokajania potrzeb mieszkaniowych gospodarstw domowych o niskich dochodach.

§ 2.

Użyte w uchwale pojęcia oznaczają:

- 1) ustawa – ustawa z dnia 21 czerwca 2001 r. o ochronie praw lokatorów, mieszkaniowym zasobie gminy i o zmianie Kodeksu cywilnego,
- 2) uchwała – niniejsza uchwała,
- 3) gmina – Gmina Czersk,
- 4) burmistrz – Burmistrz Czerska,
- 5) mieszkaniowy zasób gminy – lokale służące do zaspakajania potrzeb mieszkaniowych wspólnoty samorządowej,
- 6) lokal – lokal według definicji określonej w ustawie,
- 7) lokal zamienny – lokal według definicji określonej w ustawie,
- 8) dochód – dochód w rozumieniu art. 3 ust. 3 ustawy z dnia 21 czerwca 2001 r. o dodatkach mieszkaniowych (t. j. – Dz. U. z 2019 r., poz. 2133 ze zm.),
- 9) najniższa emerytura – kwota najniższej emerytury określona w komunikacie Prezesa Zakładu Ubezpieczeń Społecznych, ogłaszana w Dzienniku Urzędowym Rzeczypospolitej Polskiej „Monitor Polski”,

- 10) osoba bezdomna – osoba bezdomna w rozumieniu ustawy z dnia 12 marca 2004 r. o pomocy społecznej (t. j. – Dz. U. z 2020 r., poz. 1876 ze zm.) przebywająca na terenie Gminy,
- 11) oferta najmu lokalu – dokument uprawniający do zawarcia umowy najmu lokalu wydany przez burmistrza lub przez osobę działającą z jego upoważnienia.

Rozdział 2

Wysokość dochodu gospodarstwa domowego uzasadniająca oddanie w najem lub podnajem lokalu na czas nieoznaczony i najem socjalny lokalu oraz wysokość dochodu gospodarstwa domowego uzasadniająca stosowanie obniżek czynszu

§ 3.

1. Umowę najmu lokalu na czas nieoznaczony z zasobu mieszkaniowego gminy mogą zawrzeć osoby, których wysokość dochodów członków gospodarstwa domowego w okresie 3 miesięcy poprzedzających złożenie wniosku o najem lokalu na czas nieoznaczony nie przekracza:
 - 1) w gospodarstwie jednoosobowym 200% najniższej emerytury,
 - 2) w gospodarstwie wieloosobowym 125% najniższej emerytury w przeliczeniu na jednego członka gospodarstwa domowego.
2. Sprawdzanie i weryfikacja dochodów, o których mowa w ust. 1, odbywa się w chwili złożenia wniosku oraz przed zawarciem umowy najmu.
3. Umowę najmu socjalnego lokalu z zasobu mieszkaniowego gminy mogą zawrzeć osoby, których wysokość dochodów członków gospodarstwa domowego w okresie 3 miesięcy poprzedzających datę złożenia wniosku nie przekracza:
 - 1) w gospodarstwie jednoosobowym 100% najniższej emerytury,
 - 2) w gospodarstwie wieloosobowym 75% najniższej emerytury.
4. Na wniosek najemcy umowę najmu socjalnego lokalu można, po upływie oznaczonego w niej czasu, przedłużyć na kolejny okres, jeżeli najemca nadal znajduje się w sytuacji uzasadniającej zawarcie takiej umowy i spełnia kryteria określone w ust. 3.
5. Najemca wnioskujący o przedłużenie umowy najmu socjalnego lokalu na kolejny okres przedkłada zaświadczenie o dochodach wszystkich wspólnie zamieszkujących członków gospodarstwa domowego, za okres 3 miesięcy poprzedzających dzień złożenia wniosku.
6. Najemca lokalu mieszkalnego, spełniający poniżej określone kryteria dochodowe, może wystąpić z wnioskiem do burmistrza o czasowe zastosowanie obniżki czynszu w wysokości:
 - 1) dla gospodarstw domowych wieloosobowych, w których dochód miesięczny w przeliczeniu na jednego członka gospodarstwa domowego stanowi:
 - a) do 50% najniższej emerytury – 20%,
 - b) powyżej 50% do 75% najniższej emerytury – 15%,
 - c) powyżej 75% do 100% najniższej emerytury – 5%,
 - 2) dla jednoosobowego gospodarstwa domowego, którego dochód miesięczny stanowi:
 - a) do 75% najniższej emerytury – 25%,
 - b) powyżej 75% do 100% najniższej emerytury – 20%,
 - c) powyżej 100% do 125% najniższej emerytury – 10%.

Rozdział 3

Warunki zamieszkiwania kwalifikujące wnioskodawcę do ich poprawy

§ 4.

1. Najemca lokalu lub członek jego gospodarstwa domowego, poruszający się na wózku inwalidzkim oraz posiadający znaczny stopień niepełnosprawności potwierdzony odpowiednim orzeczeniem lekarskim, zajmujący lokal na wyższej kondygnacji, może wystąpić z wnioskiem o przyznanie lokalu położonego na niższej kondygnacji budynku (parter).
2. Za warunki zamieszkiwania kwalifikujące do ich poprawy uważa się:
 - 1) zamieszkiwanie w gospodarstwie wieloosobowym wspólnie z osobą zaliczoną do znacznego stopnia niepełnosprawności, w którym na jednego członka gospodarstwa domowego przypada mniej niż 5 m² powierzchni łącznej pokoi,
 - 2) zamieszkiwanie w gospodarstwie jednoosobowym osoby posiadającej znaczny stopień niepełnosprawności, w którym powierzchnia łączna pokoi jest mniejsza niż 10 m².

Rozdział 4

Kryteria wyboru osób, którym przysługuje pierwszeństwo zawarcia umowy najmu lokalu na czas nieoznaczony i umowy najmu socjalnego lokalu

§ 5.

1. Pierwszeństwo zawarcia umowy najmu lokalu na czas nieoznaczony przysługuje osobom, które:
 - 1) zostały pozbawione mieszkania w wyniku klęski żywiołowej, katastrofy, pożaru lub innych nieprzewidzianych zdarzeń losowych,
 - 2) zobowiązane są do opuszczenia lokali lub budynków objętych wykwaterowaniem w związku z realizacją inwestycji gminy lub inwestycji celu publicznego na terenie gminy, a także związanym z ważnym interesem gminy;
 - 3) zamieszkują w budynkach gminnych przeznaczonych do rozbiórki lub kapitalnego remontu.
2. Pierwszeństwo zawarcia umowy najmu socjalnego lokalu przysługuje osobom, które:
 - 1) utraciły mieszkanie wskutek klęski żywiołowej, katastrofy, pożaru lub innych nieprzewidzianych zdarzeń losowych,
 - 2) uzyskały uprawnienie do lokalu na mocy orzeczenia sądu w wyroku nakazującym opróżnienie dotychczasowego lokalu,
 - 3) przebywają w schroniskach dla osób bezdomnych, podjęły współpracę z pracownikiem socjalnym i realizują program wychodzenia z bezdomności.

Rozdział 5

Warunki dokonywania zamiany lokali wchodzących w skład mieszkaniowego zasobu gminy oraz zamiany pomiędzy najemcami lokali należących do tego zasobu, a osobami zajmującymi lokale w innych zasobach

§ 6.

1. Zgodę na zamianę lokali mieszkalnych wchodzących w skład mieszkaniowego zasobu gminy oraz zamiany pomiędzy najemcami lokali należących do tego zasobu, a osobami zajmującymi lokale w innych zasobach wydaje burmistrz. Do zamiany konieczne jest również uzyskanie zgody właściciela lokalu z innego zasobu.

2. Najemcy lokali stanowiących mieszkaniowy zasób gminy, z którymi zawarta została umowa najmu lokalu na czas nieoznaczony, mogą dokonywać, w oparciu o zgodnie złożone wnioski, zamiany zajmowanych lokali, po wcześniejszym uzyskaniu zgody burmistrza.
3. W ramach zamiany lokali burmistrz może wskazać, w tym na wniosek najemcy, inny wolny lokal w zasobie mieszkaniowym gminy, gdy:
 - 1) najemca zajmuje lokal o nieadekwatnej do liczby członków gospodarstwa domowego powierzchni użytkowej,
 - 2) najemca nie jest w stanie regulować bieżących opłat za używanie lokalu,
 - 3) najemca lub członek gospodarstwa domowego najemcy wymaga wskazania lokalu na niższej kondygnacji ze względu na niepełnosprawność utrudniającą poruszanie się lub jest osobą niepełnosprawną, całkowicie niezdolną do samodzielnego funkcjonowania, a zajmowany lokal nie jest dostosowany do potrzeb takich osób,
 - 4) najemca wykona remont na własny koszt.
4. Warunkiem dokonania zamiany lokali jest brak zaległości czynszowych z tytułu najmu lokalu.

Rozdział 6

Tryb rozpatrywania i załatwiania wniosków o najem lokali zawierany na czas nieoznaczony i o najem socjalny lokali oraz sposób poddania tych spraw kontroli społecznej

§ 7.

1. Tworzy się Społeczną Komisję Mieszkaniową, która opiniuje wnioski o najem lokali oraz sporządza listę oczekujących na zawarcie umowy najmu.
2. Społeczną Komisję Mieszkaniową powołuje w drodze zarządzenia burmistrz.
3. Społeczna Komisja Mieszkaniowa działa na podstawie Regulaminu określającego zasady jej powoływania i funkcjonowania oraz liczbę członków komisji.
4. Do zadań Społecznej Komisji Mieszkaniowej należy:
 - 1) opracowywanie projektu rocznej listy zasiedleń wraz z uzasadnieniem poszczególnych kandydatów,
 - 2) rozpatrywanie uwag i zastrzeżeń do projektu listy oraz innych uwag dotyczących przydziału mieszkań,
 - 3) dokonywanie kontroli warunków zamieszkiwania osób ubiegających się o najem lokalu,
 - 4) sporządzanie projektu rozdziału zwolnionych lokali mieszkalnych na rzecz osób z listy zasiedleń.

§ 8.

1. Osoba ubiegająca się o zawarcie umowy najmu lokalu mieszkalnego lub najmu socjalnego lokalu wchodzącego w skład mieszkaniowego zasobu gminy zobowiązana jest do złożenia wniosku wraz z załącznikami w Urzędzie Miejskim w Czersku.
2. Wzór wniosku, o którym mowa w ust. 1, zawierać będzie między innymi dane wnioskodawcy i osób, dla których wnioskodawca będzie ubiegał się o przydział mieszkania oraz klauzulę informacyjną o przetwarzaniu danych osobowych wyżej wymienionych osób i zostanie określony przez burmistrza w drodze zarządzenia.
3. Wniosek, o którym mowa w ust. 1, złożony w terminie do dnia 30 czerwca każdego roku kalendarzowego stanowi podstawę do ubiegania się wnioskodawcy o jego ujęcie na liście osób zakwalifikowanych do zawarcia umowy najmu lokalu w kolejnym roku kalendarzowym, z zastrzeżeniem ust. 4 i 5.

4. Osoba ubiegająca się o zamianę mieszkania wchodzącego w skład mieszkaniowego zasobu gminy oraz o zamianę pomiędzy najemcami lokali należących do tego zasobu nie jest związana terminem wskazanym w ust. 3 i może złożyć stosowny wniosek w ciągu roku kalendarzowego.
5. Osoba, która została pozbawiona mieszkania w wyniku klęski żywiołowej, katastrofy, pożaru lub innych nieprzewidzianych zdarzeń losowych nie jest związana terminem wskazanym w ust. 3 i może złożyć stosowny wniosek w ciągu roku kalendarzowego.
6. Wniosek złożony po terminie wskazanym w ust. 3, poza okolicznościami określonymi w ust. 4 i 5, pozostanie bez rozpoznania, a osoba chcąc nadal ubiegać się o najem lokalu lub najem socjalny lokalu będzie zobowiązana do złożenia aktualnego wniosku w kolejnym roku kalendarzowym.
7. W przypadku stwierdzenia braków formalnych we wniosku lub w wymaganych załącznikach, wzywa się wnioskodawcę do ich uzupełnienia w terminie 14 dni licząc od dnia otrzymania pisemnego wezwania. W przypadku nieuzupełnienia braków formalnych w wyznaczonym terminie wniosek pozostanie bez rozpatrzenia. Nie wyklucza to możliwości złożenia ponownego wniosku.
8. Wnioski spełniające kryteria określone w niniejszych zasadach przekazywane są Społecznej Komisji Mieszkaniowej do weryfikacji.

§ 9.

1. Weryfikacja wniosków, o których mowa w § 8, następuje w oparciu o punktację określoną w załączniku do uchwały.
2. Społeczna Komisja Mieszkaniowa dokonuje wizji lokalnej u osób, które po raz pierwszy złożyły wniosek o przydział lokalu bądź zmieniły miejsce zamieszkania, a także w innych uzasadnionych przypadkach.
3. Opracowaną przez Społeczną Komisję Mieszkaniową listę zasiedleń na rok następny zatwierdza burmistrz i podaje do publicznej wiadomości poprzez wywieszenie na tablicy ogłoszeń Urzędu Miejskiego w Czersku, najpóźniej w miesiącu grudniu każdego roku kalendarzowego.
4. W przypadku posiadania równej liczby punktów przez osoby umieszczone na liście o kolejności złożenia oferty najmu decyduje burmistrz, po uzyskaniu opinii Społecznej Komisji Mieszkaniowej, uwzględniając okres oczekiwania na najem lokalu mieszkalnego, liczebność rodziny oraz warunki mieszkaniowe i zdrowotne.
5. Umieszczenie na liście przydziału lokali mieszkalnych nie powoduje powstania zobowiązania gminy do zawarcia umowy najmu lokalu w stosunku do wszystkich osób umieszczonych na liście w danym roku kalendarzowym.
6. Osoby i rodziny, które nie otrzymają oferty najmu lokalu mieszkalnego w danym roku kalendarzowym podlegają ponownej weryfikacji przy sporządzaniu list przydziału na następny rok, poprzez złożenie zaktualizowanego wniosku w terminie określonym w § 8 ust. 3.
7. Osoba/osoby, którym złożono ofertę najmu, mają obowiązek wypowiedzenia się co do jej przyjęcia w terminie 14 dni licząc od dnia jej odebrania.
8. W przypadku dwukrotnej odmowy przyjęcia proponowanego lokalu mieszkalnego osoba podlega skreśleniu z listy oczekujących.

Rozdział 7

Zasady postępowania w stosunku do osób, które pozostały w lokalu opuszczonym przez najemcę lub w lokalu, w którego najem nie wstąpiły po śmierci najemcy

§ 10.

1. Osoby, które pozostały w lokalu opuszczonym przez najemcę, obowiązane są do opuszczenia i opróżnienia lokalu oraz wydania go gminie w terminie 3 miesięcy, licząc od dnia opuszczenia lokalu przez najemcę.
2. Osoby, które pozostały w lokalu, w którego najem nie wstąpiły po śmierci najemcy, zgodnie z art. 691 Kodeksu cywilnego, obowiązane są do opuszczenia i opróżnienia lokalu oraz jego wydania w terminie 3 miesięcy licząc od dnia śmierci najemcy.
3. Osoba, która pozostała w lokalu opuszczonym przez najemcę lub w lokalu, w którego najem, po śmierci najemcy, nie wstąpiła w trybie art. 691 Kodeksu cywilnego, w terminie 3 miesięcy może wystąpić z wnioskiem o zawarcie umowy najmu lokalu jeżeli:
 - 1) spełnia określone w niniejszej uchwale warunki do zawarcia umowy najmu lokalu na czas nieokreślony lub najem lokalu socjalnego,
 - 2) nie zalega z płatnością odszkodowania za zajmowanie tego lokalu bez tytułu prawnego.
4. Po zapoznaniu się z opinią Społecznej Komisji Mieszkaniowej, burmistrz może wyrazić zgodę na zawarcie umowy najmu z osobą, o której mowa w ust. 3.

Rozdział 8

Warunki, jakie musi spełniać lokal wskazany dla osób niepełnosprawnych z uwzględnieniem rzeczywistych potrzeb wynikających z rodzaju niepełnosprawności

§ 11.

1. W przypadku wskazywania lokalu wnioskodawcy, gdzie wśród osób ubiegających się o lokal ma zamieszkać wspólnie osoba niepełnosprawna poruszająca się na wózku inwalidzkim lub osoba niepełnosprawna, której niepełnosprawność wymaga zamieszkiwania w oddzielnym pokoju, należy zapewnić oddzielny pokój dla tej osoby.
2. Powyższego przepisu nie stosuje się wtedy, gdy w lokalu zamieszkuje tylko jedna osoba.

Rozdział 9

Zasady przeznaczenia lokali na realizację zadań, o których mowa w art. 4 ust. 2 b ustawy

§ 12.

1. Gmina może przeznaczać lokale wchodzące w skład mieszkaniowego zasobu gminy na wykonywanie innych zadań jednostek samorządu terytorialnego, realizowanych na zasadach przewidzianych w ustawie z dnia 12 marca 2004 r. o pomocy społecznej (t. j. – Dz. U. z 2020 r., poz. 1876 ze zm.) oraz ustawie z dnia 9 czerwca 2011 r. o wspieraniu rodziny i systemie pieczy zastępczej (t. j. – Dz. U. z 2020 r., poz. 821 ze zm.) obejmujące w szczególności mieszkania chronione, mieszkania wspomagane, mieszkania treningowe, mieszkania dla placówek opiekuńczo-wychowawczych.
2. Lokale mieszkalne mogą być przeznaczane na cele, o których mowa w ust. 1 z inicjatywy burmistrza bądź na wniosek właściwych instytucji, w tym w szczególności Centrum Usług Społecznych w Czersku. Wniosek powinien wskazywać zadanie i przeznaczenie lokalu.

Rozdział 10
Postanowienia końcowe

§ 13.

Traci moc uchwała nr XXIV/219/16 Rady Miejskiej w Czersku z dnia 29 września 2016 r., w sprawie określenia zasad wynajmowania lokali wchodzących w skład mieszkaniowego zasobu Gminy Czersk.

§ 14.

Wykonanie uchwały powierza się Burmistrzowi.

§ 15.

1. Uchwała podlega ogłoszeniu na tablicy ogłoszeń, w Biuletynie Informacji Publicznej oraz w Dzienniku Urzędowym Województwa Pomorskiego.
2. Uchwała wchodzi w życie po upływie 14 dni od opublikowania w Dzienniku Urzędowym Województwa Pomorskiego.

Wnoszący:
Burmistrz

Przemysław Biesek-Talewski

Przewodniczący Rady

Krzysztof Przytarski

UZASADNIENIE

Zgodnie z art. 21 ust. 1 pkt 2 ustawy o ochronie praw lokatorów, mieszkaniowym zasobie gminy i o zmianie Kodeksu cywilnego jednostki samorządu terytorialnego mają obowiązek określenia w drodze uchwały rady gminy zasad wynajmowania lokali wchodzących w skład mieszkaniowego zasobu gminy. Natomiast w treści ust. 3 przywołanego przepisu ustawodawca wskazał obowiązkowy katalog zagadnień, który należy uwzględnić w wymienionej uchwale.

Nowy art. 21b wyżej wymienionej ustawy stawia osobom ubiegającym się o lokal z mieszkaniowego zasobu gminy wymóg złożenia deklaracji o wysokości dochodów członków gospodarstwa domowego oraz oświadczenia o stanie majątkowym.

W świetle obowiązujących przepisów prawnych, zachodzi konieczność dostosowania prawa miejscowego do aktualnych uregulowań ustawowych. W porównaniu z dotychczas obowiązującą uchwałą Rady Miejskiej w Czersku w sprawie określenia zasad wynajmowania lokali wchodzących w skład mieszkaniowego zasobu Gminy Czersk, wprowadzono zmiany między innymi w takich zagadnieniach jak określenie warunków jakie musi spełniać lokal wskazywany dla osób niepełnosprawnych, przeznaczanie lokali dla beneficjentów pomocy udzielanej przez gminę w ramach pomocy społecznej oraz wspierania rodziny, a także zasady postępowania w stosunku do osób, które pozostały w lokalu opuszczonym przez najemcę lub w lokalu, w którego najem nie wstąpiły po śmierci najemcy.

Załącznik
do uchwały nr XXX/.../21
Rady Miejskiej w Czersku
z dnia 30 marca 2021 r.

Kryteria na podstawie, których rozpatrywane są wnioski o otrzymanie lokalu mieszkalnego w ramach najmu socjalnego lokalu oraz najmu lokalu na czas nieoznaczony należącego do mieszkaniowego zasobu Gminy Czersk

| KRYTERIUM | OPIS | PUNKTACJA | UWAGI |
|------------|--------------------------------------------------------------------------------------------------------------------------------------------------------------|-----------|----------------------------------------------------------------------------------------------------------------------------------------------------------------------------------------------------------------------------------------------------------------------------------------------------------------------------------------------------------------------------------------------------------------------------------------------------------------------------------------------------------------------------------------------------------------------------------|
| 1. Dochody | 1) w przypadku najmu lokalu na czas nieoznaczony w wieloosobowym gospodarstwie domowym poniżej 75% najniższej emerytury na członka gospodarstwa domowego. | 5 pkt | W przypadku braku świadczenia pracy, konieczne jest zaświadczenie z Powiatowego Urzędu Pracy, bądź oświadczenie złożone przez wnioskodawcę. We wniosku należy podać potwierdzone średnie miesięczne dochody na jednego członka gospodarstwa, oświadczenie o dochodach uzyskanych z prac gospodarstwa domowego w okresie ostatnich 3 miesięcy poprzedzających złożenie wniosku, łącznie ze świadczeniami rodzinnymi, alimentami oraz zasiłkami stałymi z pomocy społecznej członków gospodarstwa domowego wnioskodawcy. Oświadczenie o dochodach uzyskanych z prac dorywczych. |
| | 2) w przypadku najmu lokalu na czas nieoznaczony w wieloosobowym gospodarstwie domowym od 75% do 125% najniższej emerytury na członka gospodarstwa domowego. | 3 pkt | |
| | 3) w przypadku najmu lokalu na czas nieoznaczony w jednoosobowym gospodarstwie domowym poniżej 100% najniższej emerytury. | 5 pkt | |
| | 4) w przypadku najmu lokalu na czas nieoznaczony w jednoosobowym gospodarstwie domowym wnioskodawcy od 100% do 200% najniższej emerytury | 3 pkt | |
| | 5) w przypadku najmu socjalnego lokalu w wieloosobowym gospodarstwie domowym poniżej 50% najniższej emerytury na członka gospodarstwa domowego | 5 pkt | |
| | 6) w przypadku najmu socjalnego lokalu w wieloosobowym gospodarstwie domowym od 50% do 75% najniższej emerytury na członka gospodarstwa domowego. | 3 pkt | |

| | | | |
|------------------------------------------------------------------------------------------------|-----------------------------------------------------------------------------------------------------------------------------------------|--------------|--------------------------------------------------------------------------------------------------------------------------------------------------------------------------------------------------------------------------------------------------------------------------------------------------------------------------------------------------------------------------------------------------------------------------------|
| | 7) w przypadku najmu socjalnego lokalu w jednoosobowym gospodarstwie domowym poniżej 75% najniższej emerytury. | 5 pkt | |
| | 8) w przypadku najmu socjalnego lokalu w jednoosobowym gospodarstwie domowym od 75% do 100% najniższej emerytury. | 3 pkt | |
| | Wnioskodawca obejmujący wnioskiem dzieci (dotyczy dzieci małoletnich oraz uczących się do 25 lat, będących na utrzymaniu wnioskodawcy). | 2pkt/dziecko | |
| | Wnioskodawca jest osobą samotnie wychowującą powyżej 3 własnych lub przysposobionych małoletnich dzieci. | 5 pkt | Osoba samotnie wychowująca w rozumieniu ustawy o świadczeniach rodzinnych. |
| 2a. Przegęszczenie w gospodarstwie wieloosobowym w aktualnie zamieszkiwanym lokalu mieszkalnym | 1) poniżej 3 m ² na osobę | 10 pkt | Przegęszczenie obliczane jest jako stosunek powierzchni użytkowej pokoi do liczby osób faktycznie zamieszkujących w lokalu. Normatywną powierzchnię pokoi zwiększa się o 5 m ² , jeżeli w lokalu mieszkalnym zamieszkuje osoba z niepełnosprawnością ruchową, poruszająca się na wózku inwalidzkim, lub posiadająca orzeczenie o stopniu niepełnosprawności z zapisem o konieczności zajmowania oddzielnego pokoju. |
| | 2) od 3,01 do 4,00 m ² | 8 pkt | |
| | 3) od 4,01 do 5,00 m ² | 6 pkt | |
| | 4) od 5,01 do 7,00 m ² | 4 pkt | |
| | 5) od 7,01 do 10,00 m ² | 2 pkt | |
| | 6) powyżej 10,00 m ² | 0 pkt | |
| 2b. Przegęszczenie w gospodarstwie jednoosobowym w aktualnie zamieszkiwanym lokalu mieszkalnym | 1) poniżej 5 m ² | 10 pkt | |
| | 2) od 5,01 do 10,00 m ² | 8 pkt | |
| | 3) od 10,01 do 15,00 m ² | 4 pkt | |
| | 4) od 15,01 do 20,00 m ² | 2 pkt | |

| | | | |
|------------------------------------------------------------------------------|---------------------------------------------------------------------------------------------------------------------------------------------------------------------------------------|--------------------------------|--------------------------------------------------------------------------------------------------------------------------------------------------------------------------------------------------------------------------------------------------------------------------|
| 3. Wychowankowie domów dziecka i rodzin zastępczych | Wychowankowie składający wnioski w roku poprzedzającym rok opuszczenia placówki i maksymalnie do dwóch lat po jej opuszczeniu. | 20 pkt | Punktacja nie podlega sumowaniu z punktacją przydzielaną na podstawie kryteriów z poz. 2a i 2b. |
| 4. Stosunki społeczne w miejscu zamieszkania, warunki zdrowotne wnioskodawcy | 1) członkowie rodzin patologicznych, w których dalsze przebywanie zagraża ich życiu lub zdrowiu | 5 pkt | Punktacji podlegają osoby zamieszkujące z osobą skazaną prawomocnym wyrokiem za znęcanie się nad rodziną bądź zmuszonych do opuszczenia mieszkania z uwagi na powyższy fakt co potwierdzone będzie przez CUS i Policję. |
| | 2) wnioskodawca lub osoby objęte wnioskiem posiadający orzeczenie o znacznym stopniu niepełnosprawności lub całkowitej niezdolności do pracy i całkowitej niezdolności do egzystencji | 4 pkt | Wymagane stosowne orzeczenie o niepełnosprawności wraz z decyzją, zaświadczenie lekarskie potwierdzające stan zdrowia. W przypadku dziecka specjalnej troski wymagane jest stosowne orzeczenie o niepełnosprawności wraz z decyzją o przyznaniu zasiłku pielęgnacyjnego. |
| | 3) wnioskodawca lub osoby objęte wnioskiem posiadający orzeczenie o lekkim lub umiarkowanym stopniu niepełnosprawności lub częściowej niezdolności do pracy | 2 pkt | Wymagane stosowne orzeczenie o niepełnosprawności wraz z decyzją, zaświadczenie lekarskie potwierdzające stan zdrowia. |
| | 4) wnioskodawca lub osoby objęte wnioskiem, które osiągnęły wiek ponad 70 lat | 2 pkt | |
| 5. Okres oczekiwania | 1) okres nieprzerwanego oczekiwania na liście osób ubiegających się o najem mieszkania | 2 pkt za każdy rok oczekiwania | Punktacji nie nalicza się za okres pobytu w zakładzie karnym lub areszcie. |
| | 2) odmowa przyjęcia oferty najmu w okresie ubiegania się o zawarcie umowy najmu | - 8 pkt | |

| | | | |
|-------------------------------------------------------|-----------------------------------------------------------------------------------------------------------------------------------------------------------------------------------------------|--------|------------------------------------------------------------------------------------------------------------------------------------------------------------------------------------------------------------------------------------------------------------------------------------------------------------------------------------|
| 6. Warunki mieszkaniowe | Brak wody w lokalu | 2 pkt | Punktacja naliczana na podstawie wizji lokalnej Społecznej Komisji Mieszkaniowej |
| | Brak łazienki w lokalu | 1 pkt | Punktacja naliczana na podstawie wizji lokalnej Społecznej Komisji Mieszkaniowej |
| | Pomieszczenie o funkcji innej niż mieszkalna, tj.: piwnica, suterena, budynek gospodarczy, garaż, nieadaptowany strych (bez izolacji termicznej, bez wykończenia, bez instalacji sanitarnych) | 5 pkt | Punktacja naliczana na podstawie wizji lokalnej Społecznej Komisji Mieszkaniowej |
| | wspólne użytkowanie lokalu z innym, obcym dla wnioskodawcy najemcą, z którym nie pozostaje faktycznie we wspólnym pożyciu | | Wspólne użytkowanie oznacza korzystanie ze wspólnych części w obrębie danego lokalu – pokoju, kuchni, przedpokoju itp. – naliczenie punktacji wymaga potwierdzenia przez zarządcę, właściciela mieszkania lub budynku, dysponenta. Punktacja nie podlega sumowaniu z punktacją przydzielaną na podstawie kryteriów z poz. 2a i 2b. |
| | 1) osoby samotne | 8 pkt | |
| | 2) z dziećmi | 10 pkt | |
| 7. Bezdomność w rozumieniu ustawy o pomocy społecznej | Przebywanie w noclegowniach, schroniskach, domach dla bezdomnych i innych miejscach do tego przeznaczonych przez okres co najmniej 3 miesięcy. | | Przebywanie w noclegowniach, schroniskach, domach dla bezdomnych i innych miejscach do tego przeznaczonych wymaga pisemnego poświadczenia tego faktu przez kierownika placówki |
| | 1) osoby samotne | 8 pkt | |
| | 2) z dziećmi | 10 pkt | |
| | 3) przebywanie poza wyżej wymienionymi placówkami | 4 pkt | |



Projekt nr 5

UCHWAŁA Nr XXX/.../21

RADY MIEJSKIEJ W CZERSKU

z dnia 30 marca 2021 r.

w sprawie zmiany uchwały budżetowej na rok 2021

Na podstawie art. 18 ust. 2 pkt 4 ustawy z dnia 8 marca 1990 r. o samorządzie gminnym (t. j. – Dz. U. z 2020 r., poz. 713 ze zm.), art. 211, art. 212 ust. 1 pkt 1, 2, 3 i 4, art. 235 ust. 1 i 3 pkt 1 oraz art. 236 ust. 1 i ust. 4 pkt 1 ustawy z dnia 27 sierpnia 2009 r. o finansach publicznych (t. j. – Dz. U. z 2021 r., poz. 305)

Rada Miejska uchwala, co następuje:

§ 1.

W uchwale nr XXVII/323/20 Rady Miejskiej w Czersku z dnia 29 grudnia 2020 r. w sprawie uchwalenia budżetu Gminy Czersk na rok 2021 zmienionej:

- uchwałą nr XXVIII/336/21 Rady Miejskiej w Czersku z dnia 26 stycznia 2021 roku,
- zarządzeniem nr 590/21 Burmistrza Czerska z dnia 29 stycznia 2021 roku,
- uchwałą nr XXIX/350/21 Rady Miejskiej w Czersku z dnia 23 lutego 2021 roku,
- zarządzeniem nr 606/21 Burmistrza Czerska z dnia 26 lutego 2021 roku,
- zarządzeniem nr 612/21 Burmistrza Czerska z dnia 12 marca 2021 roku,
- zarządzeniem nr 617/21 Burmistrza Czerska z dnia 23 marca 2021 roku

wprowadza się następujące zmiany:

- 1) w § 1 kwotę dochodów budżetu 121.639.033 zł zastępuje się kwotą 120.337.718 zł, zgodnie z załącznikiem nr 1 do uchwały, w tym:
 - a) kwotę dochodów bieżących 109.095.207 zł zastępuje się kwotą 109.233.066 zł,
 - b) kwotę dochodów majątkowych 12.543.826 zł zastępuje się kwotą 11.104.652 zł,
- 2) w § 2 ust. 1 kwotę wydatków budżetu 130.884.683 zł zastępuje się kwotą 131.303.272 zł, zgodnie z załącznikiem nr 2 do uchwały, w tym:
 - a) kwotę wydatków bieżących 105.135.433 zł zastępuje się kwotą 105.420.834 zł,
 - b) kwotę wydatków majątkowych 25.749.250 zł zastępuje się kwotą 25.882.438 zł,
- 3) załącznik nr 3 zastępuje się załącznikiem nr 3 do uchwały,
- 4) w § 3 ust. 1 kwotę deficytu budżetu 9.245.650 zł zastępuje się kwotą 10.965.554 zł, który zostanie pokryty przychodami z tytułu:
 - a) kredytów w kwocie 5.360.000 zł,
 - b) wolnych środków z lat poprzednich, o których mowa w art. 217 ust. 2 pkt 6 ustawy o finansach publicznych, w wysokości 5.517.623 zł,
 - c) wolnych środków, o których mowa w art. 217 ust. 2 pkt 8 ustawy o finansach publicznych, w wysokości 87.931 zł,
- 5) w § 3 ust. 2 przychody budżetu w kwocie 13.005.650 zł zastępuje się kwotą 14.725.554 zł, zgodnie z załącznikiem nr 4 do uchwały, w tym z tytułu:
 - a) z kredytów w wysokości 9.120.000 zł,

- b) wolnych środków, o których mowa w art. 217 ust. 2 pkt 6 ustawy o finansach publicznych, w wysokości 5.517.623 zł,
- c) wolnych środków, o których mowa w art. 217 ust. 2 pkt 8 ustawy o finansach publicznych, w wysokości 87.931 zł,
- 6) w § 5 ust. 1 pkt 1 – dochody z opłat z tytułu zezwoleń na sprzedaż napojów alkoholowych i wydatki związane z realizacją zadań ujętych w Gminnym Programie Profilaktyki i Rozwiązywania Problemów Alkoholowych i Gminnym Programie Przeciwdziałania Narkomanii oraz dochody z opłat i kar pieniężnych za korzystanie ze środowiska i wydatki na zadania z zakresu ochrony środowiska – wprowadza się zmiany zgodnie z załącznikiem nr 5 do uchwały,
- 7) w § 5 ust. 1 pkt 2 dochody i wydatki z tytułu opłat pobieranych na podstawie ustawy z dnia 13 września 1996 r. o utrzymaniu czystości i porządku w gminach (t. j. – Dz. U z 2018 r., poz. 1454 ze zm.) – wprowadza się zmiany zgodnie z załącznikiem nr 6 do uchwały,
- 8) w § 6 pkt 1 kwotę dotacji udzielonych z budżetu Gminy w wysokości 5.369.000 zł zastępuje się kwotą 5.394.000 zł, zgodnie z załącznikiem nr 7 do uchwały.

§ 2.

Wykonanie uchwały powierza się Burmistrzowi.

§ 3.

Uchwała wchodzi w życie z dniem podjęcia i podlega ogłoszeniu na tablicy ogłoszeń oraz w Biuletynie Informacji Publicznej.

Wnoszący:
Burmistrz

Przemysław Biesek-Talewski

Przewodniczący Rady

Krzysztof Przytarski

UZASADNIENIE

Załącznik nr 1

1. Dochody zwiększa się o kwotę 597.648 zł tytułu:

- 1) przedsięwzięcia z EFS „Świadczenie usług door-to-door na terenie Gminy Czersk” o kwotę 261.642 zł (w tym dochody majątkowe 149.501 zł oraz dochody bieżące 112.141 zł).
- 2) środków pochodzących z Funduszu Przeciwdziałania COVID-19 na transport osób mających trudności w samodzielnym dotarciu do punktów szczepień przeciwko wirusowi SARS-CoV-2 w tym osób niepełnosprawnych oraz organizacji punktów informacji telefonicznej o kwotę 1.000 zł,
- 3) zwrotu opłat do niezłożonych wniosków przez Sąd Rejonowy w Chojnicach o kwotę 6.000 zł, (w listopadzie 2020 r. dokonano przelewów trzech opłat sądowych każda w kwocie 2.000 zł na rzecz Sądu Rejonowego w Chojnicach I Wydział Cywilny tytułem wpisu sądowego od wniosku o zasiedzenie działki, wnioski jednak nie zostały złożone Sąd Rejonowy w Chojnicach dokonał zwrotu opłat od niezłożonych wniosków)
- 4) zwrotów podatku VAT o kwotę 128.740 zł,
- 5) pozostałych dochodów w Szkole Podstawowej w Gotelpiu (zwrot z firmy ubezpieczeniowej) o kwotę 22.281 zł,
- 6) opłaty za zajęcie pasa drogowego o kwotę 100.000 zł,
- 7) środków z NFOŚ i GW w Gdańsku na „Usuwanie odpadów z folii rolniczych, siatki i sznurka do owijania balotów, opakowań po nawozach i typu Big Bag” o kwotę 46.230 zł,
- 8) środków pochodzących z Funduszu Przeciwdziałania COVID-19 na realizację Programu „Wspieraj Seniora” edycja 2021 o kwotę 6.000 zł,
- 9) środków pochodzących z Funduszu Przeciwdziałania COVID-19 na dopłaty do czynszu za marzec 2021 roku o kwotę 25.755 zł.

2. Dochody zmniejsza się o kwotę 1.898.963 zł z tytułu:

- 1) z tytułu opłaty targowej o kwotę 120.000 zł,
- 2) subwencji ogólnej części oświatowej na 2021 rok o kwotę 190.288 zł,
- 3) przedsięwzięcia z Regionalnego Projektu Operacyjnego Pomorskie szlaki kajakowe – szlakiem Zbrzycy i Brdy o kwotę 88.675 zł,
- 4) dofinansowania budowy sieci wodociągowo-kanalizacyjnych z Rządowego Funduszu Inwestycji Lokalnych o kwotę 1.500.000 zł,

Załącznik nr 2 Wydatki

Dział 010 Rolnictwo i łowiectwo

1. Budowa sieci wodno-kanalizacyjnej Rytel – Zapora (PROW) - 115.250
(w wyniku przeprowadzonego postępowania przetargowego koszty opracowania dokumentacji projektowej w najkorzystniejszej ofercie stanowią kwotę 215.250 zł. Zgodnie z opisem przedmiotu zamówienia poniesienie tego wydatku przewidziano na 2021 rok. Wobec powyższego niezbędne jest uzupełnienie brakującej kwoty)

Dział 600 Transport i łączność

1. Budowa drogi Gotelp – Pustki (PROW) - (-) 92.740
(w wyniku przeprowadzonego postępowania przetargowego koszty opracowania dokumentacji projektowej w najkorzystniejszej ofercie stanowią kwotę 162.975 zł. Zgodnie ze zmienionym na etapie postępowania przetargowego opisem przedmiotu

zamówienia poniesienie tego wydatku oraz robót budowlanych i nadzoru przewidziano na 2022 rok. Wobec powyższego w 2021 roku nie trzeba planować wydatku)

Dział 630 Turystyka

1. Pomorskie szlaki kajakowe – szlakiem Zbrzycy i Brdy (RPO) - (-) 104.323
(Gmina otrzymała dofinansowanie z Regionalnego Programu Operacyjnego Województwa Pomorskiego. Rozszerzono zakres realizacji projektu. Poniesienie pierwszego wydatku zaplanowano na 2022 rok)
2. Pomorskie szlaki kajakowe – z nurtem Wdy (RPO) - 3.000
(kwota stanowi uzupełnienie realizacji zadania o koszty promocji)

Dział 700 Gospodarka mieszkaniowa

- Dokumentacja gospodarka gruntami - 6.000

Dział 754 Bezpieczeństwo publiczne i ochrona przeciwpożarowa

- Dofinansowanie zakupu samochodu osobowego typu SUV dla KPP w Chojnicach (wniosek Komendy Powiatowej Policji) - 62.500

Dział 801 Oświata i wychowanie

1. Zdalna szkoła (PO PC) - uwolnienie środków z 2020 roku 6.223 zł
(zaangażowano środki własne w 01/2021 r. z rezerwy ogólnej w celu zwrotu niewykorzystanych środków)
2. Koszty utrzymania placówek oświatowych (Szkoła Podstawowa w Gotelpiu – 22.281 zł) - 22.281

Dział 851 Ochrona zdrowia

1. Organizacja transportu do punktów szczepień
(uwolnienie środków własnych w kwocie 1.000 zł)
2. Ośrodek Profilaktyki Rodzinnej - 50.000
(nadwyżka dochodów nad wydatkami)

Dział 852 Pomoc społeczna

1. Wspieraj Seniora edycja 2021 - 6.000
2. Dopłaty do czynszu - 25.755

Dział 853 Pozostałe zadania w zakresie polityki społecznej

- Świadczenie usług door-to-door na terenie gminy Czersk (w tym zakup samochodu 149.501 zł) - 233.308

Dział 900 Gospodarka komunalna i ochrona środowiska

1. Koszty funkcjonowania systemu odpadami komunalnymi - 31.708
(nadwyżka dochodów nad wydatkami – niewykorzystane środki 2019 r. i 2020 r.)
2. System odstraszania ptaków - 4.500
(w związku ze zgodą Regionalnego Dyrektora Ochrony Środowiska w Gdańsku na umyślne płoszenie ptaków gatunku objętego ochroną ścisłą)
3. Budowa punktów świetlnych – fundusz sołecki (Sołectwo Łąg) - (-) 25.000
4. Pomoc finansowa dla Gminy Czarna Woda na opracowanie dokumentacji projektowej i budowę oświetlenia drogi w Szyszkowcu (na granicy gmin)

- fundusz sołecki (sołectwo Łąg) - 25.000
- 5. Wykonanie dokumentacji projektowej modernizacji oświetlenia ulicznego poprzez wymianę opraw sodowych na ledowe - 55.350

Załącznik nr 3

Plan wydatków majątkowych w 2021 roku

Zwiększono plan wydatków majątkowych o kwotę 133.188 zł na zadaniach inwestycyjnych.

Załącznik 4

Plan przychodów i rozchodów na 2021 rok

Przychody zwiększa się o kwotę 1.719.904 zł (w tym z tytułu wolnych środków, o których mowa w art. 217 ust. 2 pkt 8 ustawy o finansach publicznych o kwotę 87.931 zł).

| Lp | Wyszczególnienie | Przed zmianą | Zmiana | Po zmianie | § |
|----|-------------------------------------------------------------------------------------------------------------------------------------------|------------------|------------------|------------------|----------|
| 1 | 2 | 3 | 4 | 5 | 6 |
| 1. | Oplaty za zagospodarowanie odpadami komunalnymi | 0 | 31.708 | 31.708 | 905 |
| 2. | Oplaty za wydawanie zezwoleń na sprzedaż napojów alkoholowych | 0 | 50.000 | 50.000 | 905 |
| | Razem | 0 | 81.708 | 81.708 | X |
| 3. | Projekt „Zdalna szkoła (PO PC)” | 0 | 6.223 | 6.223 | 906 |
| | Razem | 0 | 6.223 | 6.223 | X |
| 4. | Budowa sieci wodociągowej i kanalizacyjnych na terenie Gminy Czersk – sołectwa: Rytel, Gutowiec, Złotowo, Malachin i Mosna - etap I (FIL) | 0 | 1.500.000 | 1.500.000 | 950 |
| 5. | Przebudowa drogi gminnej Łubna – Malachin wraz z budową kanalizacji deszczowej i oświetleniem ulicznym (FIL) | 467.623 | 0 | 467.623 | 950 |
| 6. | Budowa dróg w ramach RFRD – wkład własny z FIL-u | 2.000.000 | 0 | 2.000.000 | 950 |
| 7. | Wolne środki | 1.418.027 | 131.973 | 1.550.000 | 950 |
| | Razem | 3.885.650 | 1.631.973 | 5.517.623 | X |
| | Ogółem | 3.885.650 | 1.719.904 | 5.605.554 | |

Skrót PO PC – Projekt Operacyjny Polska Cyfrowa

Skrót FIL – Fundusz Inwestycji Lokalnych

Skrót RFRD – Rządowy Fundusz Rozwoju Dróg

Załącznik nr 5

Dochody z opłat z tytułu wydawania zezwoleń na sprzedaż napojów alkoholowych i wydatki związane z realizacją zadań ujętych w Gminnym Programie Profilaktyki i Rozwiązywania Problemów Alkoholowych i Gminnym Programie Przeciwdziałania Narkomanii oraz dochody z opłat i kar pieniężnych za korzystanie ze środowiska i wydatki na zadania z zakresu ochrony środowiska na 2021 rok

Zwiększono wydatki w rozdziale przeciwdziałanie alkoholizmowi o kwotę 50.000 zł (źródło finansowania art. 217 ust. 2 pkt. 8 u o f p).

Załącznik nr 6

Dochody i wydatki z tytułu opłat pobieranych na podstawie ustawy z dnia 13 września 1996 r. o utrzymaniu czystości i porządku w gminach (t. j. - Dz. U z 2020 r. poz. 1439) w roku 2021

Zwiększono wydatki w kosztach funkcjonowania systemu gospodarowania odpadami komunalnymi o kwotę 31.708 zł (źródło finansowania art. 217 ust. 2 pkt. 8 u o f p).

Załącznik nr 7

Plan dotacji z budżetu

Zwiększono pomoc finansową dla Gminy Czarna Woda na opracowanie dokumentacji projektowej budowy oświetlenia drogi w Szyszkowcu (droga na granicy gmin) o kwotę 25.000 zł (środki pochodzące z funduszu sołeckiego Sołectwa Łąg).

Dochody załącznik nr 1 do uchwały nr XXX/.../21 Rady Miejskiej w Czersku z dnia 30 marca 2021 roku

w złotych

| Dział | Rozdział | § | Nazwa | Plan przed zmianą | Zmniejszenie | Zwiększenie | Plan po zmianach (5+6+7) |
|----------------|----------|------|----------------------------------------------------------------------------------------------------------------------------------------------------------|-------------------|--------------|-------------|-----------------------------|
| 1 | 2 | 3 | 4 | 5 | 6 | 7 | 8 |
| bieżące | | | | | | | |
| 010 | | | Rolnictwo i łowiectwo | 8 000,00 | 0,00 | 128 740,00 | 136 740,00 |
| | | | w tym z tytułu dotacji i środków na finansowanie wydatków na realizację zadań finansowanych z udziałem środków, o których mowa w art. 5 ust. 1 pkt 2 i 3 | 0,00 | 0,00 | 0,00 | 0,00 |
| | 01010 | | Infrastruktura wodociągowa i sanitacyjna wsi | 0,00 | 0,00 | 128 740,00 | 128 740,00 |
| | | | w tym z tytułu dotacji i środków na finansowanie wydatków na realizację zadań finansowanych z udziałem środków, o których mowa w art. 5 ust. 1 pkt 2 i 3 | 0,00 | 0,00 | 0,00 | 0,00 |
| | | 0940 | Wpływy z rozliczeń/zwrotów z lat ubiegłych | 0,00 | 0,00 | 128 740,00 | 128 740,00 |
| 600 | | | Transport i łączność | 530 901,00 | 0,00 | 100 000,00 | 630 901,00 |
| | | | w tym z tytułu dotacji i środków na finansowanie wydatków na realizację zadań finansowanych z udziałem środków, o których mowa w art. 5 ust. 1 pkt 2 i 3 | 0,00 | 0,00 | 0,00 | 0,00 |
| | 60016 | | Drogi publiczne gminne | 340 000,00 | 0,00 | 100 000,00 | 440 000,00 |
| | | | w tym z tytułu dotacji i środków na finansowanie wydatków na realizację zadań finansowanych z udziałem środków, o których mowa w art. 5 ust. 1 pkt 2 i 3 | 0,00 | 0,00 | 0,00 | 0,00 |
| | | 0690 | Wpływy z różnych opłat | 200 000,00 | 0,00 | 100 000,00 | 300 000,00 |
| 700 | | | Gospodarka mieszkaniowa | 1 688 780,00 | 0,00 | 6 000,00 | 1 694 780,00 |
| | | | w tym z tytułu dotacji i środków na finansowanie wydatków na realizację zadań finansowanych z udziałem środków, o których mowa w art. 5 ust. 1 pkt 2 i 3 | 72 780,00 | 0,00 | 0,00 | 72 780,00 |
| | 70005 | | Gospodarka gruntami i nieruchomościami | 361 780,00 | 0,00 | 6 000,00 | 367 780,00 |
| | | | w tym z tytułu dotacji i środków na finansowanie wydatków na realizację zadań finansowanych z udziałem środków, o których mowa w art. 5 ust. 1 pkt 2 i 3 | 72 780,00 | 0,00 | 0,00 | 72 780,00 |
| | | 0940 | Wpływy z rozliczeń/zwrotów z lat ubiegłych | 0,00 | 0,00 | 6 000,00 | 6 000,00 |
| 756 | | | Dochody od osób prawnych, od osób fizycznych i od innych jednostek nieposiadających osobowości prawnej oraz wydatki związane z ich poborem | 25 411 777,00 | -120 000,00 | 0,00 | 25 291 777,00 |
| | | | w tym z tytułu dotacji i środków na finansowanie wydatków na realizację zadań finansowanych z udziałem środków, o których mowa w art. 5 ust. 1 pkt 2 i 3 | 0,00 | 0,00 | 0,00 | 0,00 |

| | | | | | | | |
|-----|-------|------|------------------------------------------------------------------------------------------------------------------------------------------------------------------------------------|---------------|-------------|-----------|---------------|
| | 75616 | | Wpływy z podatku rolnego, podatku leśnego, podatku od spadków i darowizn, podatku od czynności cywilnoprawnych oraz podatków i opłat lokalnych od osób fizycznych | 5 268 817,00 | -120 000,00 | 0,00 | 5 148 817,00 |
| | | | w tym z tytułu dotacji i środków na finansowanie wydatków na realizację zadań finansowanych z udziałem środków, o których mowa w art. 5 ust. 1 pkt 2 i 3 | 0,00 | 0,00 | 0,00 | 0,00 |
| | | 0430 | Wpływy z opłaty targowej | 120 000,00 | -120 000,00 | 0,00 | 0,00 |
| 758 | | | Różne rozliczenia | 33 348 282,00 | -190 288,00 | 0,00 | 33 157 994,00 |
| | | | w tym z tytułu dotacji i środków na finansowanie wydatków na realizację zadań finansowanych z udziałem środków, o których mowa w art. 5 ust. 1 pkt 2 i 3 | 0,00 | 0,00 | 0,00 | 0,00 |
| | 75801 | | Część oświatowa subwencji ogólnej dla jednostek samorządu terytorialnego | 18 132 201,00 | -190 288,00 | 0,00 | 17 941 913,00 |
| | | | w tym z tytułu dotacji i środków na finansowanie wydatków na realizację zadań finansowanych z udziałem środków, o których mowa w art. 5 ust. 1 pkt 2 i 3 | 0,00 | 0,00 | 0,00 | 0,00 |
| | | 2920 | Subwencje ogólne z budżetu państwa | 18 132 201,00 | -190 288,00 | 0,00 | 17 941 913,00 |
| 801 | | | Oświata i wychowanie | 2 001 543,00 | 0,00 | 22 281,00 | 2 023 824,00 |
| | | | w tym z tytułu dotacji i środków na finansowanie wydatków na realizację zadań finansowanych z udziałem środków, o których mowa w art. 5 ust. 1 pkt 2 i 3 | 0,00 | 0,00 | 0,00 | 0,00 |
| | 80101 | | Szkoły podstawowe | 101 610,00 | 0,00 | 22 281,00 | 123 891,00 |
| | | | w tym z tytułu dotacji i środków na finansowanie wydatków na realizację zadań finansowanych z udziałem środków, o których mowa w art. 5 ust. 1 pkt 2 i 3 | 0,00 | 0,00 | 0,00 | 0,00 |
| | | 0970 | Wpływy z różnych dochodów | 0,00 | 0,00 | 22 281,00 | 22 281,00 |
| 851 | | | Ochrona zdrowia | 0,00 | 0,00 | 1 000,00 | 1 000,00 |
| | | | w tym z tytułu dotacji i środków na finansowanie wydatków na realizację zadań finansowanych z udziałem środków, o których mowa w art. 5 ust. 1 pkt 2 i 3 | 0,00 | 0,00 | 0,00 | 0,00 |
| | 85195 | | Pozostała działalność | 0,00 | 0,00 | 1 000,00 | 1 000,00 |
| | | | w tym z tytułu dotacji i środków na finansowanie wydatków na realizację zadań finansowanych z udziałem środków, o których mowa w art. 5 ust. 1 pkt 2 i 3 | 0,00 | 0,00 | 0,00 | 0,00 |
| | | 0970 | Wpływy z różnych dochodów | 0,00 | 0,00 | 1 000,00 | 1 000,00 |
| 852 | | | Pomoc społeczna | 2 818 280,00 | 0,00 | 31 755,00 | 2 850 035,00 |
| | | | w tym z tytułu dotacji i środków na finansowanie wydatków na realizację zadań finansowanych z udziałem środków, o których mowa w art. 5 ust. 1 pkt 2 i 3 | 0,00 | 0,00 | 0,00 | 0,00 |
| | 85215 | | Dodatki mieszkaniowe | 1 530,00 | 0,00 | 25 755,00 | 27 285,00 |
| | | | w tym z tytułu dotacji i środków na finansowanie wydatków na realizację zadań finansowanych z udziałem środków, o których mowa w art. 5 ust. 1 pkt 2 i 3 | 0,00 | 0,00 | 0,00 | 0,00 |
| | | 2700 | Środki na dofinansowanie własnych zadań bieżących gmin, powiatów (związków gmin, związków powiatowo-gminnych, związków powiatów), samorządów województw, pozyskane z innych źródeł | 0,00 | 0,00 | 25 755,00 | 25 755,00 |
| | 85295 | | Pozostała działalność | 66 628,00 | 0,00 | 6 000,00 | 72 628,00 |

| | | | | | | | |
|-----------------------|-------|------|-------------------------------------------------------------------------------------------------------------------------------------------------------------------------------------------------------------------------------------------------------------------|-----------------------|--------------------|-------------------|-----------------------|
| | | | w tym z tytułu dotacji i środków na finansowanie wydatków na realizację zadań finansowanych z udziałem środków, o których mowa w art. 5 ust. 1 pkt 2 i 3 | 0,00 | 0,00 | 0,00 | 0,00 |
| | | 2700 | Środki na dofinansowanie własnych zadań bieżących gmin, powiatów (związków gmin, związków powiatowo-gminnych, związków powiatów), samorządów województw, pozyskane z innych źródeł | 0,00 | 0,00 | 6 000,00 | 6 000,00 |
| 853 | | | Pozostałe zadania w zakresie polityki społecznej | 360 942,00 | 0,00 | 112 141,00 | 473 083,00 |
| | | | w tym z tytułu dotacji i środków na finansowanie wydatków na realizację zadań finansowanych z udziałem środków, o których mowa w art. 5 ust. 1 pkt 2 i 3 | 360 942,00 | 0,00 | 112 141,00 | 473 083,00 |
| | 85395 | | Pozostała działalność | 360 942,00 | 0,00 | 112 141,00 | 473 083,00 |
| | | | w tym z tytułu dotacji i środków na finansowanie wydatków na realizację zadań finansowanych z udziałem środków, o których mowa w art. 5 ust. 1 pkt 2 i 3 | 360 942,00 | 0,00 | 112 141,00 | 473 083,00 |
| | | 2057 | Dotacje celowe w ramach programów finansowanych z udziałem środków europejskich oraz środków, o których mowa w art. 5 ust. 3 pkt 5 lit. a i b ustawy, lub płatności w ramach budżetu środków europejskich, realizowanych przez jednostki samorządu terytorialnego | 322 948,00 | 0,00 | 94 513,00 | 417 461,00 |
| | | 2059 | Dotacje celowe w ramach programów finansowanych z udziałem środków europejskich oraz środków, o których mowa w art. 5 ust. 3 pkt 5 lit. a i b ustawy, lub płatności w ramach budżetu środków europejskich, realizowanych przez jednostki samorządu terytorialnego | 37 994,00 | 0,00 | 17 628,00 | 55 622,00 |
| 900 | | | Gospodarka komunalna i ochrona środowiska | 4 805 300,00 | 0,00 | 46 230,00 | 4 851 530,00 |
| | | | w tym z tytułu dotacji i środków na finansowanie wydatków na realizację zadań finansowanych z udziałem środków, o których mowa w art. 5 ust. 1 pkt 2 i 3 | 0,00 | 0,00 | 0,00 | 0,00 |
| | 90026 | | Pozostałe działania związane z gospodarką odpadami | 16 000,00 | 0,00 | 46 230,00 | 62 230,00 |
| | | | w tym z tytułu dotacji i środków na finansowanie wydatków na realizację zadań finansowanych z udziałem środków, o których mowa w art. 5 ust. 1 pkt 2 i 3 | 0,00 | 0,00 | 0,00 | 0,00 |
| | | 2460 | Środki otrzymane od pozostałych jednostek zaliczanych do sektora finansów publicznych na realizację zadań bieżących jednostek zaliczanych do sektora finansów publicznych | 0,00 | 0,00 | 46 230,00 | 46 230,00 |
| bieżące razem: | | | | 109 095 207,00 | -310 288,00 | 448 147,00 | 109 233 066,00 |
| | | | w tym z tytułu dotacji i środków na finansowanie wydatków na realizację zadań finansowanych z udziałem środków, o których mowa w art. 5 ust. 1 pkt 2 i 3 | 778 901,00 | 0,00 | 112 141,00 | 891 042,00 |

| majątkowe | | | | | | | |
|-----------|-------|--|----------------------------------------------------------------------------------------------------------------------------------------------------------|--------------|---------------|------|------|
| 010 | | | Rolnictwo i łowiectwo | 1 500 000,00 | -1 500 000,00 | 0,00 | 0,00 |
| | | | w tym z tytułu dotacji i środków na finansowanie wydatków na realizację zadań finansowanych z udziałem środków, o których mowa w art. 5 ust. 1 pkt 2 i 3 | 0,00 | 0,00 | 0,00 | 0,00 |
| | 01010 | | Infrastruktura wodociągowa i sanitacyjna wsi | 1 500 000,00 | -1 500 000,00 | 0,00 | 0,00 |

| | | | | | | | |
|-------------------------|-------|------|-----------------------------------------------------------------------------------------------------------------------------------------------------------------------------------------------------------------------------------------------------------------|-----------------------|----------------------|-------------------|-----------------------|
| | | | w tym z tytułu dotacji i środków na finansowanie wydatków na realizację zadań finansowanych z udziałem środków, o których mowa w art. 5 ust. 1 pkt 2 i 3 | 0,00 | 0,00 | 0,00 | 0,00 |
| | | 6290 | Środki na dofinansowanie własnych inwestycji gmin, powiatów (związków gmin, związków powiatowo-gminnych, związków powiatów), samorządów województw, pozyskane z innych źródeł | 1 500 000,00 | -1 500 000,00 | 0,00 | 0,00 |
| 630 | | | Turystyka | 145 598,00 | -88 675,00 | 0,00 | 56 923,00 |
| | | | w tym z tytułu dotacji i środków na finansowanie wydatków na realizację zadań finansowanych z udziałem środków, o których mowa w art. 5 ust. 1 pkt 2 i 3 | 145 598,00 | -88 675,00 | 0,00 | 56 923,00 |
| | 63095 | | Pozostała działalność | 145 598,00 | -88 675,00 | 0,00 | 56 923,00 |
| | | | w tym z tytułu dotacji i środków na finansowanie wydatków na realizację zadań finansowanych z udziałem środków, o których mowa w art. 5 ust. 1 pkt 2 i 3 | 145 598,00 | -88 675,00 | 0,00 | 56 923,00 |
| | | 6257 | Dotacje celowe w ramach programów finansowych z udziałem środków europejskich oraz środków, o których mowa w art. 5 ust. 3 pkt 5 lit. a i b ustawy, lub płatności w ramach budżetu środków europejskich, realizowanych przez jednostki samorządu terytorialnego | 145 598,00 | -88 675,00 | 0,00 | 56 923,00 |
| 853 | | | Pozostałe zadania w zakresie polityki społecznej | 0,00 | 0,00 | 149 501,00 | 149 501,00 |
| | | | w tym z tytułu dotacji i środków na finansowanie wydatków na realizację zadań finansowanych z udziałem środków, o których mowa w art. 5 ust. 1 pkt 2 i 3 | 0,00 | 0,00 | 149 501,00 | 149 501,00 |
| | 85395 | | Pozostała działalność | 0,00 | 0,00 | 149 501,00 | 149 501,00 |
| | | | w tym z tytułu dotacji i środków na finansowanie wydatków na realizację zadań finansowanych z udziałem środków, o których mowa w art. 5 ust. 1 pkt 2 i 3 | 0,00 | 0,00 | 149 501,00 | 149 501,00 |
| | | 6257 | Dotacje celowe w ramach programów finansowych z udziałem środków europejskich oraz środków, o których mowa w art. 5 ust. 3 pkt 5 lit. a i b ustawy, lub płatności w ramach budżetu środków europejskich, realizowanych przez jednostki samorządu terytorialnego | 0,00 | 0,00 | 125 999,00 | 125 999,00 |
| | | 6259 | Dotacje celowe w ramach programów finansowych z udziałem środków europejskich oraz środków, o których mowa w art. 5 ust. 3 pkt 5 lit. a i b ustawy, lub płatności w ramach budżetu środków europejskich, realizowanych przez jednostki samorządu terytorialnego | 0,00 | 0,00 | 23 502,00 | 23 502,00 |
| majątkowe razem: | | | | 12 543 826,00 | -1 588 675,00 | 149 501,00 | 11 104 652,00 |
| | | | w tym z tytułu dotacji i środków na finansowanie wydatków na realizację zadań finansowanych z udziałem środków, o których mowa w art. 5 ust. 1 pkt 2 i 3 | 3 249 781,00 | -88 675,00 | 149 501,00 | 3 310 607,00 |
| Ogółem: | | | | 121 639 033,00 | -1 898 963,00 | 597 648,00 | 120 337 718,00 |
| | | | w tym z tytułu dotacji i środków na finansowanie wydatków na realizację zadań finansowanych z udziałem środków, o których mowa w art. 5 ust. 1 pkt 2 i 3 | 4 028 682,00 | -88 675,00 | 261 642,00 | 4 201 649,00 |

(* kol 2 do wykorzystania fakultatywnego)

Wydatki załącznik nr 2 do uchwały nr XXX/.../21 Rady Miejskiej w Czersku z dnia 30 marca 2021 roku

| Dział | Rozdział | § / grupa | Nazwa | Plan | Z tego: | | | | | | | | | | | | | | | | |
|-------|----------|-----------|----------------------------------------------------|--------------|-----------------|-------------------------------|-------------------------------------------|------------------------------------------------------|----------------------------|---------------------------------------|----------------------------------------------------------------------------------------------|---------------------------------------|---------------|-------------------|----------------------------------|----------------------------------------------------------------------------------------------|----------------------------------|---------------------------------------------|--------------|--------------|------|
| | | | | | Wydatki bieżące | wydatki jednostek budżetowych | z tego: | | dotacje na zadania bieżące | świadczenia na rzecz osób fizycznych; | wydatki na programy finansowane z udziałem środków, o których mowa w art. 5 ust. 1 pkt 2 i 3 | wyplaty z tytułu poręczeń i gwarancji | obsługa długu | Wydatki majątkowe | inwestycje i zakupy inwestycyjne | z tego: | | | | | |
| | | | | | | | wynagrodzenia i składki od nich naliczane | wydatki związane z realizacją ich statutowych zadań; | | | | | | | | w tym: na programy finansowane z udziałem środków, o których mowa w art. 5 ust. 1 pkt 2 i 3, | zakup i objęcie akcji i udziałów | Wnieście wkładów do spółek prawa handlowego | | | |
| 1 | 2 | 3 | 4 | 5 | 6 | 7 | 8 | 9 | 10 | 11 | 12 | 13 | 14 | 15 | 16 | 17 | 18 | 19 | | | |
| 010 | | | Rolnictwo i łowiectwo | przed zmianą | 1 943 000,00 | 23 500,00 | 23 500,00 | 500,00 | 23 000,00 | 0,00 | 0,00 | 0,00 | 0,00 | 0,00 | 1 919 500,00 | 1 919 500,00 | 100 000,00 | 0,00 | 0,00 | | |
| | | | | zmniejszenie | 0,00 | 0,00 | 0,00 | 0,00 | 0,00 | 0,00 | 0,00 | 0,00 | 0,00 | 0,00 | 0,00 | 0,00 | 0,00 | 0,00 | 0,00 | 0,00 | |
| | | | | zwiększenie | 115 250,00 | 0,00 | 0,00 | 0,00 | 0,00 | 0,00 | 0,00 | 0,00 | 0,00 | 0,00 | 0,00 | 0,00 | 115 250,00 | 115 250,00 | 115 250,00 | 0,00 | 0,00 |
| | | | | po zmianach | 2 058 250,00 | 23 500,00 | 23 500,00 | 500,00 | 23 000,00 | 0,00 | 0,00 | 0,00 | 0,00 | 0,00 | 0,00 | 0,00 | 2 034 750,00 | 2 034 750,00 | 215 250,00 | 0,00 | 0,00 |
| 01041 | | | Program Rozwoju Obszarów Wiejskich | przed zmianą | 100 000,00 | 0,00 | 0,00 | 0,00 | 0,00 | 0,00 | 0,00 | 0,00 | 0,00 | 0,00 | 100 000,00 | 100 000,00 | 100 000,00 | 0,00 | 0,00 | | |
| | | | | zmniejszenie | 0,00 | 0,00 | 0,00 | 0,00 | 0,00 | 0,00 | 0,00 | 0,00 | 0,00 | 0,00 | 0,00 | 0,00 | 0,00 | 0,00 | 0,00 | 0,00 | |
| | | | | zwiększenie | 115 250,00 | 0,00 | 0,00 | 0,00 | 0,00 | 0,00 | 0,00 | 0,00 | 0,00 | 0,00 | 0,00 | 0,00 | 115 250,00 | 115 250,00 | 115 250,00 | 0,00 | 0,00 |
| | | | | po zmianach | 215 250,00 | 0,00 | 0,00 | 0,00 | 0,00 | 0,00 | 0,00 | 0,00 | 0,00 | 0,00 | 0,00 | 0,00 | 215 250,00 | 215 250,00 | 215 250,00 | 0,00 | 0,00 |
| 600 | | | Transport i łączność | przed zmianą | 7 546 061,00 | 1 689 051,00 | 1 683 051,00 | 330 900,00 | 1 352 151,00 | 0,00 | 6 000,00 | 0,00 | 0,00 | 0,00 | 5 857 010,00 | 5 857 010,00 | 92 740,00 | 0,00 | 0,00 | | |
| | | | | zmniejszenie | -92 740,00 | 0,00 | 0,00 | 0,00 | 0,00 | 0,00 | 0,00 | 0,00 | 0,00 | 0,00 | 0,00 | -92 740,00 | -92 740,00 | -92 740,00 | 0,00 | 0,00 | |
| | | | | zwiększenie | 0,00 | 0,00 | 0,00 | 0,00 | 0,00 | 0,00 | 0,00 | 0,00 | 0,00 | 0,00 | 0,00 | 0,00 | 0,00 | 0,00 | 0,00 | 0,00 | |
| | | | | po zmianach | 7 453 321,00 | 1 689 051,00 | 1 683 051,00 | 330 900,00 | 1 352 151,00 | 0,00 | 6 000,00 | 0,00 | 6 000,00 | 0,00 | 0,00 | 0,00 | 5 764 270,00 | 5 764 270,00 | 0,00 | 0,00 | 0,00 |
| 60016 | | | Drogi publiczne gminne | przed zmianą | 7 202 360,00 | 1 480 350,00 | 1 474 350,00 | 330 900,00 | 1 143 450,00 | 0,00 | 6 000,00 | 0,00 | 0,00 | 0,00 | 5 722 010,00 | 5 722 010,00 | 92 740,00 | 0,00 | 0,00 | | |
| | | | | zmniejszenie | -92 740,00 | 0,00 | 0,00 | 0,00 | 0,00 | 0,00 | 0,00 | 0,00 | 0,00 | 0,00 | 0,00 | -92 740,00 | -92 740,00 | -92 740,00 | 0,00 | 0,00 | |
| | | | | zwiększenie | 0,00 | 0,00 | 0,00 | 0,00 | 0,00 | 0,00 | 0,00 | 0,00 | 0,00 | 0,00 | 0,00 | 0,00 | 0,00 | 0,00 | 0,00 | 0,00 | |
| | | | | po zmianach | 7 109 620,00 | 1 480 350,00 | 1 474 350,00 | 330 900,00 | 1 143 450,00 | 0,00 | 6 000,00 | 0,00 | 6 000,00 | 0,00 | 0,00 | 0,00 | 5 629 270,00 | 5 629 270,00 | 0,00 | 0,00 | 0,00 |
| 630 | | | Turystyka | przed zmianą | 705 267,00 | 240 300,00 | 239 200,00 | 138 800,00 | 100 400,00 | 0,00 | 1 100,00 | 0,00 | 0,00 | 0,00 | 464 967,00 | 464 967,00 | 184 967,00 | 0,00 | 0,00 | | |
| | | | | zmniejszenie | -101 323,00 | 0,00 | 0,00 | 0,00 | 0,00 | 0,00 | 0,00 | 0,00 | 0,00 | 0,00 | 0,00 | -101 323,00 | -101 323,00 | -101 323,00 | 0,00 | 0,00 | |
| | | | | zwiększenie | 0,00 | 0,00 | 0,00 | 0,00 | 0,00 | 0,00 | 0,00 | 0,00 | 0,00 | 0,00 | 0,00 | 0,00 | 0,00 | 0,00 | 0,00 | 0,00 | |
| | | | | po zmianach | 603 944,00 | 240 300,00 | 239 200,00 | 138 800,00 | 100 400,00 | 0,00 | 1 100,00 | 0,00 | 1 100,00 | 0,00 | 0,00 | 0,00 | 363 644,00 | 363 644,00 | 83 644,00 | 0,00 | 0,00 |
| 63095 | | | Pozostała działalność | przed zmianą | 705 267,00 | 240 300,00 | 239 200,00 | 138 800,00 | 100 400,00 | 0,00 | 1 100,00 | 0,00 | 0,00 | 0,00 | 464 967,00 | 464 967,00 | 184 967,00 | 0,00 | 0,00 | | |
| | | | | zmniejszenie | -101 323,00 | 0,00 | 0,00 | 0,00 | 0,00 | 0,00 | 0,00 | 0,00 | 0,00 | 0,00 | 0,00 | -101 323,00 | -101 323,00 | -101 323,00 | 0,00 | 0,00 | |
| | | | | zwiększenie | 0,00 | 0,00 | 0,00 | 0,00 | 0,00 | 0,00 | 0,00 | 0,00 | 0,00 | 0,00 | 0,00 | 0,00 | 0,00 | 0,00 | 0,00 | 0,00 | |
| | | | | po zmianach | 603 944,00 | 240 300,00 | 239 200,00 | 138 800,00 | 100 400,00 | 0,00 | 1 100,00 | 0,00 | 1 100,00 | 0,00 | 0,00 | 0,00 | 363 644,00 | 363 644,00 | 83 644,00 | 0,00 | 0,00 |
| 700 | | | Gospodarka mieszkaniowa | przed zmianą | 8 865 635,00 | 2 280 580,00 | 2 164 580,00 | 782 800,00 | 1 381 780,00 | 0,00 | 6 000,00 | 110 000,00 | 0,00 | 0,00 | 6 585 055,00 | 6 585 055,00 | 4 186 980,00 | 0,00 | 0,00 | | |
| | | | | zmniejszenie | 0,00 | 0,00 | 0,00 | 0,00 | 0,00 | 0,00 | 0,00 | 0,00 | 0,00 | 0,00 | 0,00 | 0,00 | 0,00 | 0,00 | 0,00 | 0,00 | |
| | | | | zwiększenie | 6 000,00 | 6 000,00 | 6 000,00 | 0,00 | 6 000,00 | 0,00 | 0,00 | 0,00 | 0,00 | 0,00 | 0,00 | 0,00 | 0,00 | 0,00 | 0,00 | 0,00 | |
| | | | | po zmianach | 8 871 635,00 | 2 286 580,00 | 2 170 580,00 | 782 800,00 | 1 387 780,00 | 0,00 | 6 000,00 | 110 000,00 | 0,00 | 6 000,00 | 110 000,00 | 0,00 | 0,00 | 6 585 055,00 | 6 585 055,00 | 4 186 980,00 | 0,00 |
| 70005 | | | Gospodarka gruntami i nieruchomościami | przed zmianą | 6 832 135,00 | 382 080,00 | 272 080,00 | 0,00 | 272 080,00 | 0,00 | 0,00 | 110 000,00 | 0,00 | 0,00 | 6 450 055,00 | 6 450 055,00 | 4 186 980,00 | 0,00 | 0,00 | | |
| | | | | zmniejszenie | 0,00 | 0,00 | 0,00 | 0,00 | 0,00 | 0,00 | 0,00 | 0,00 | 0,00 | 0,00 | 0,00 | 0,00 | 0,00 | 0,00 | 0,00 | 0,00 | |
| | | | | zwiększenie | 6 000,00 | 6 000,00 | 6 000,00 | 0,00 | 6 000,00 | 0,00 | 0,00 | 0,00 | 0,00 | 0,00 | 0,00 | 0,00 | 0,00 | 0,00 | 0,00 | 0,00 | |
| | | | | po zmianach | 6 838 135,00 | 388 080,00 | 278 080,00 | 0,00 | 278 080,00 | 0,00 | 0,00 | 110 000,00 | 0,00 | 6 450 055,00 | 6 450 055,00 | 4 186 980,00 | 0,00 | 0,00 | 0,00 | 0,00 | |
| 754 | | | Bezpieczeństwo publiczne i ochrona przeciwpożarowa | przed zmianą | 687 000,00 | 392 000,00 | 337 000,00 | 0,00 | 337 000,00 | 15 000,00 | 40 000,00 | 0,00 | 0,00 | 0,00 | 295 000,00 | 295 000,00 | 0,00 | 0,00 | 0,00 | | |
| | | | | zmniejszenie | 0,00 | 0,00 | 0,00 | 0,00 | 0,00 | 0,00 | 0,00 | 0,00 | 0,00 | 0,00 | 0,00 | 0,00 | 0,00 | 0,00 | 0,00 | 0,00 | |
| | | | | zwiększenie | 62 500,00 | 0,00 | 0,00 | 0,00 | 0,00 | 0,00 | 0,00 | 0,00 | 0,00 | 0,00 | 0,00 | 0,00 | 62 500,00 | 62 500,00 | 0,00 | 0,00 | 0,00 |
| | | | | po zmianach | 749 500,00 | 392 000,00 | 337 000,00 | 0,00 | 337 000,00 | 15 000,00 | 40 000,00 | 0,00 | 40 000,00 | 0,00 | 0,00 | 0,00 | 357 500,00 | 357 500,00 | 0,00 | 0,00 | 0,00 |
| 75404 | | | Komendy wojewódzkie Policji | przed zmianą | 5 000,00 | 5 000,00 | 5 000,00 | 0,00 | 5 000,00 | 0,00 | 0,00 | 0,00 | 0,00 | 0,00 | 0,00 | 0,00 | 0,00 | 0,00 | 0,00 | | |
| | | | | zmniejszenie | 0,00 | 0,00 | 0,00 | 0,00 | 0,00 | 0,00 | 0,00 | 0,00 | 0,00 | 0,00 | 0,00 | 0,00 | 0,00 | 0,00 | 0,00 | 0,00 | |
| | | | | zwiększenie | 62 500,00 | 0,00 | 0,00 | 0,00 | 0,00 | 0,00 | 0,00 | 0,00 | 0,00 | 0,00 | 0,00 | 0,00 | 62 500,00 | 62 500,00 | 0,00 | 0,00 | 0,00 |
| | | | | po zmianach | 67 500,00 | 5 000,00 | 5 000,00 | 0,00 | 5 000,00 | 0,00 | 0,00 | 0,00 | 0,00 | 0,00 | 0,00 | 0,00 | 62 500,00 | 62 500,00 | 0,00 | 0,00 | 0,00 |
| 801 | | | Oświata i wychowanie | przed zmianą | 32 197 218,00 | 32 007 218,00 | 29 776 459,00 | 24 485 583,00 | 5 290 876,00 | 1 710 000,00 | 514 536,00 | 6 223,00 | 0,00 | 0,00 | 190 000,00 | 190 000,00 | 0,00 | 0,00 | 0,00 | | |
| | | | | zmniejszenie | 0,00 | 0,00 | 0,00 | 0,00 | 0,00 | 0,00 | 0,00 | 0,00 | 0,00 | 0,00 | 0,00 | 0,00 | 0,00 | 0,00 | 0,00 | 0,00 | |
| | | | | zwiększenie | 22 281,00 | 22 281,00 | 22 281,00 | 0,00 | 22 281,00 | 0,00 | 0,00 | 0,00 | 0,00 | 0,00 | 0,00 | 0,00 | 0,00 | 0,00 | 0,00 | 0,00 | |
| | | | | po zmianach | 32 219 499,00 | 32 029 499,00 | 29 798 740,00 | 24 485 583,00 | 5 313 157,00 | 1 710 000,00 | 514 536,00 | 6 223,00 | 0,00 | 0,00 | 0,00 | 0,00 | 190 000,00 | 190 000,00 | 0,00 | 0,00 | 0,00 |

| Dział | Rozdział | § / grupa | Nazwa | Plan | Z tego: | | | | | | | | | | | | | | | | | |
|-------|----------|-----------|--------------------------------------------------|--------------|-----------------|-------------------------------|-------------------------------------------|------------------------------------------------------|----------------------------|---------------------------------------|----------------------------------------------------------------------------------------------|---------------------------------------|---------------|-------------------|----------------------------------|--------------------------------------------------------------------------------------|----------------------------------|-----------------------------------------------|------------|------|------|------|
| | | | | | Wydatki bieżące | z tego: | | | z tego: | | | | | Wydatki majątkowe | z tego: | | | | | | | |
| | | | | | | wydatki jednostek budżetowych | wynagrodzenia i składki od nich naliczane | wydatki związane z realizacją ich statutowych zadań; | dotacje na zadania bieżące | świadczenia na rzecz osób fizycznych; | wydatki na programy finansowane z udziałem środków, o których mowa w art. 5 ust. 1 pkt 2 i 3 | wypłaty z tytułu poręczeń i gwarancji | obsługa długu | | inwestycje i zakupy inwestycyjne | w tym: | | | | | | |
| | | | | | | | | | | | | | | | | na programy finansowane z udziałem środków, o których mowa w art. 5 ust. 1 pkt 2 i 3 | zakup i objęcie akcji i udziałów | Wniesienie wkładów do spółek prawa handlowego | | | | |
| 1 | 2 | 3 | 4 | 5 | 6 | 7 | 8 | 9 | 10 | 11 | 12 | 13 | 14 | 15 | 16 | 17 | 18 | 19 | | | | |
| | 80101 | | Szkoły podstawowe | przed zmianą | 20 007 622,00 | 19 817 622,00 | 18 589 268,00 | 16 742 182,00 | 1 847 086,00 | 835 450,00 | 386 681,00 | 6 223,00 | 0,00 | 0,00 | 190 000,00 | 190 000,00 | 0,00 | 0,00 | 0,00 | | | |
| | | | | zmniejszenie | 0,00 | 0,00 | 0,00 | 0,00 | 0,00 | 0,00 | 0,00 | 0,00 | 0,00 | 0,00 | 0,00 | 0,00 | 0,00 | 0,00 | 0,00 | 0,00 | 0,00 | |
| | | | | zwiększenie | 22 281,00 | 22 281,00 | 22 281,00 | 0,00 | 22 281,00 | 0,00 | 0,00 | 0,00 | 0,00 | 0,00 | 0,00 | 0,00 | 0,00 | 0,00 | 0,00 | 0,00 | 0,00 | 0,00 |
| | | | | po zmianach | 20 029 903,00 | 19 839 903,00 | 18 611 549,00 | 16 742 182,00 | 1 869 367,00 | 835 450,00 | 386 681,00 | 6 223,00 | 0,00 | 0,00 | 0,00 | 0,00 | 190 000,00 | 190 000,00 | 0,00 | 0,00 | 0,00 | 0,00 |
| 851 | | | Ochrona zdrowia | przed zmianą | 687 100,00 | 687 100,00 | 595 600,00 | 154 176,00 | 441 424,00 | 90 000,00 | 1 500,00 | 0,00 | 0,00 | 0,00 | 0,00 | 0,00 | 0,00 | 0,00 | 0,00 | 0,00 | | |
| | | | | zmniejszenie | 0,00 | 0,00 | 0,00 | 0,00 | 0,00 | 0,00 | 0,00 | 0,00 | 0,00 | 0,00 | 0,00 | 0,00 | 0,00 | 0,00 | 0,00 | 0,00 | 0,00 | |
| | | | | zwiększenie | 50 000,00 | 50 000,00 | 50 000,00 | 0,00 | 50 000,00 | 0,00 | 0,00 | 0,00 | 0,00 | 0,00 | 0,00 | 0,00 | 0,00 | 0,00 | 0,00 | 0,00 | 0,00 | 0,00 |
| | | | | po zmianach | 737 100,00 | 737 100,00 | 645 600,00 | 154 176,00 | 491 424,00 | 90 000,00 | 1 500,00 | 0,00 | 0,00 | 0,00 | 0,00 | 0,00 | 0,00 | 0,00 | 0,00 | 0,00 | 0,00 | 0,00 |
| 85154 | | | Przeciwdziałanie alkoholizmowi | przed zmianą | 385 000,00 | 385 000,00 | 293 500,00 | 147 076,00 | 146 424,00 | 90 000,00 | 1 500,00 | 0,00 | 0,00 | 0,00 | 0,00 | 0,00 | 0,00 | 0,00 | 0,00 | 0,00 | | |
| | | | | zmniejszenie | 0,00 | 0,00 | 0,00 | 0,00 | 0,00 | 0,00 | 0,00 | 0,00 | 0,00 | 0,00 | 0,00 | 0,00 | 0,00 | 0,00 | 0,00 | 0,00 | 0,00 | |
| | | | | zwiększenie | 50 000,00 | 50 000,00 | 50 000,00 | 0,00 | 50 000,00 | 0,00 | 0,00 | 0,00 | 0,00 | 0,00 | 0,00 | 0,00 | 0,00 | 0,00 | 0,00 | 0,00 | 0,00 | 0,00 |
| | | | | po zmianach | 435 000,00 | 435 000,00 | 343 500,00 | 147 076,00 | 196 424,00 | 90 000,00 | 1 500,00 | 0,00 | 0,00 | 0,00 | 0,00 | 0,00 | 0,00 | 0,00 | 0,00 | 0,00 | 0,00 | 0,00 |
| 852 | | | Pomoc społeczna | przed zmianą | 7 173 724,00 | 7 173 724,00 | 5 219 266,00 | 2 466 384,00 | 2 752 882,00 | 0,00 | 1 954 458,00 | 0,00 | 0,00 | 0,00 | 0,00 | 0,00 | 0,00 | 0,00 | 0,00 | 0,00 | | |
| | | | | zmniejszenie | 0,00 | 0,00 | 0,00 | 0,00 | 0,00 | 0,00 | 0,00 | 0,00 | 0,00 | 0,00 | 0,00 | 0,00 | 0,00 | 0,00 | 0,00 | 0,00 | 0,00 | |
| | | | | zwiększenie | 31 755,00 | 31 755,00 | 5 755,00 | 4 000,00 | 1 755,00 | 0,00 | 26 000,00 | 0,00 | 0,00 | 0,00 | 0,00 | 0,00 | 0,00 | 0,00 | 0,00 | 0,00 | 0,00 | |
| | | | | po zmianach | 7 205 479,00 | 7 205 479,00 | 5 225 021,00 | 2 470 384,00 | 2 754 637,00 | 0,00 | 1 980 458,00 | 0,00 | 1 980 458,00 | 0,00 | 0,00 | 0,00 | 0,00 | 0,00 | 0,00 | 0,00 | 0,00 | 0,00 |
| 85215 | | | Dodatki mieszkaniowe | przed zmianą | 561 530,00 | 561 530,00 | 30,00 | 0,00 | 30,00 | 0,00 | 561 500,00 | 0,00 | 0,00 | 0,00 | 0,00 | 0,00 | 0,00 | 0,00 | 0,00 | 0,00 | | |
| | | | | zmniejszenie | 0,00 | 0,00 | 0,00 | 0,00 | 0,00 | 0,00 | 0,00 | 0,00 | 0,00 | 0,00 | 0,00 | 0,00 | 0,00 | 0,00 | 0,00 | 0,00 | 0,00 | |
| | | | | zwiększenie | 25 755,00 | 25 755,00 | 255,00 | 0,00 | 255,00 | 0,00 | 25 500,00 | 0,00 | 25 500,00 | 0,00 | 0,00 | 0,00 | 0,00 | 0,00 | 0,00 | 0,00 | 0,00 | 0,00 |
| | | | | po zmianach | 587 285,00 | 587 285,00 | 285,00 | 0,00 | 285,00 | 0,00 | 587 000,00 | 0,00 | 587 000,00 | 0,00 | 0,00 | 0,00 | 0,00 | 0,00 | 0,00 | 0,00 | 0,00 | 0,00 |
| 85295 | | | Pozostała działalność | przed zmianą | 325 180,00 | 325 180,00 | 301 968,00 | 236 942,00 | 65 026,00 | 0,00 | 23 212,00 | 0,00 | 0,00 | 0,00 | 0,00 | 0,00 | 0,00 | 0,00 | 0,00 | 0,00 | | |
| | | | | zmniejszenie | 0,00 | 0,00 | 0,00 | 0,00 | 0,00 | 0,00 | 0,00 | 0,00 | 0,00 | 0,00 | 0,00 | 0,00 | 0,00 | 0,00 | 0,00 | 0,00 | 0,00 | |
| | | | | zwiększenie | 6 000,00 | 6 000,00 | 5 500,00 | 4 000,00 | 1 500,00 | 0,00 | 5 000,00 | 0,00 | 5 000,00 | 0,00 | 0,00 | 0,00 | 0,00 | 0,00 | 0,00 | 0,00 | 0,00 | |
| | | | | po zmianach | 331 180,00 | 331 180,00 | 307 468,00 | 240 942,00 | 66 526,00 | 0,00 | 23 712,00 | 0,00 | 23 712,00 | 0,00 | 0,00 | 0,00 | 0,00 | 0,00 | 0,00 | 0,00 | 0,00 | 0,00 |
| 853 | | | Pozostałe zadania w zakresie polityki społecznej | przed zmianą | 414 736,00 | 414 736,00 | 10 000,00 | 0,00 | 10 000,00 | 30 000,00 | 0,00 | 374 736,00 | 0,00 | 0,00 | 0,00 | 0,00 | 0,00 | 0,00 | 0,00 | 0,00 | | |
| | | | | zmniejszenie | 0,00 | 0,00 | 0,00 | 0,00 | 0,00 | 0,00 | 0,00 | 0,00 | 0,00 | 0,00 | 0,00 | 0,00 | 0,00 | 0,00 | 0,00 | 0,00 | 0,00 | |
| | | | | zwiększenie | 233 308,00 | 83 807,00 | 0,00 | 0,00 | 0,00 | 0,00 | 0,00 | 0,00 | 83 807,00 | 0,00 | 0,00 | 0,00 | 149 501,00 | 149 501,00 | 149 501,00 | 0,00 | 0,00 | |
| | | | | po zmianach | 648 044,00 | 498 543,00 | 10 000,00 | 0,00 | 10 000,00 | 30 000,00 | 0,00 | 458 543,00 | 0,00 | 0,00 | 0,00 | 0,00 | 149 501,00 | 149 501,00 | 149 501,00 | 0,00 | 0,00 | |
| 85395 | | | Pozostała działalność | przed zmianą | 414 736,00 | 414 736,00 | 10 000,00 | 0,00 | 10 000,00 | 30 000,00 | 0,00 | 374 736,00 | 0,00 | 0,00 | 0,00 | 0,00 | 0,00 | 0,00 | 0,00 | 0,00 | | |
| | | | | zmniejszenie | 0,00 | 0,00 | 0,00 | 0,00 | 0,00 | 0,00 | 0,00 | 0,00 | 0,00 | 0,00 | 0,00 | 0,00 | 0,00 | 0,00 | 0,00 | 0,00 | 0,00 | |
| | | | | zwiększenie | 233 308,00 | 83 807,00 | 0,00 | 0,00 | 0,00 | 0,00 | 0,00 | 0,00 | 83 807,00 | 0,00 | 0,00 | 0,00 | 149 501,00 | 149 501,00 | 149 501,00 | 0,00 | 0,00 | |
| | | | | po zmianach | 648 044,00 | 498 543,00 | 10 000,00 | 0,00 | 10 000,00 | 30 000,00 | 0,00 | 458 543,00 | 0,00 | 0,00 | 0,00 | 0,00 | 149 501,00 | 149 501,00 | 149 501,00 | 0,00 | 0,00 | |
| 900 | | | Gospodarka komunalna i ochrona środowiska | przed zmianą | 8 772 226,00 | 7 016 000,00 | 6 978 000,00 | 174 650,00 | 6 803 350,00 | 38 000,00 | 0,00 | 0,00 | 0,00 | 0,00 | 1 756 226,00 | 1 756 226,00 | 660 000,00 | 0,00 | 0,00 | | | |
| | | | | zmniejszenie | 0,00 | 0,00 | 0,00 | 0,00 | 0,00 | 0,00 | 0,00 | 0,00 | 0,00 | 0,00 | 0,00 | 0,00 | 0,00 | 0,00 | 0,00 | 0,00 | | |
| | | | | zwiększenie | 91 558,00 | 91 558,00 | 91 558,00 | 0,00 | 91 558,00 | 0,00 | 0,00 | 0,00 | 0,00 | 0,00 | 0,00 | 0,00 | 0,00 | 0,00 | 0,00 | 0,00 | 0,00 | |
| | | | | po zmianach | 8 863 784,00 | 7 107 558,00 | 7 069 558,00 | 174 650,00 | 6 894 908,00 | 38 000,00 | 0,00 | 0,00 | 0,00 | 0,00 | 0,00 | 0,00 | 1 756 226,00 | 1 756 226,00 | 660 000,00 | 0,00 | 0,00 | |
| 90002 | | | Gospodarka odpadami komunalnymi | przed zmianą | 4 750 000,00 | 4 750 000,00 | 4 750 000,00 | 151 300,00 | 4 598 700,00 | 0,00 | 0,00 | 0,00 | 0,00 | 0,00 | 0,00 | 0,00 | 0,00 | 0,00 | 0,00 | | | |
| | | | | zmniejszenie | 0,00 | 0,00 | 0,00 | 0,00 | 0,00 | 0,00 | 0,00 | 0,00 | 0,00 | 0,00 | 0,00 | 0,00 | 0,00 | 0,00 | 0,00 | 0,00 | | |
| | | | | zwiększenie | 31 708,00 | 31 708,00 | 31 708,00 | 0,00 | 31 708,00 | 0,00 | 0,00 | 0,00 | 0,00 | 0,00 | 0,00 | 0,00 | 0,00 | 0,00 | 0,00 | 0,00 | 0,00 | |
| | | | | po zmianach | 4 781 708,00 | 4 781 708,00 | 4 781 708,00 | 151 300,00 | 4 630 408,00 | 0,00 | 0,00 | 0,00 | 0,00 | 0,00 | 0,00 | 0,00 | 0,00 | 0,00 | 0,00 | 0,00 | 0,00 | |
| 90015 | | | Oświetlenie ulic, placów i dróg | przed zmianą | 1 903 078,00 | 1 332 300,00 | 1 332 300,00 | 0,00 | 1 332 300,00 | 0,00 | 0,00 | 0,00 | 0,00 | 0,00 | 570 778,00 | 570 778,00 | 30 000,00 | 0,00 | 0,00 | | | |
| | | | | zmniejszenie | 0,00 | 0,00 | 0,00 | 0,00 | 0,00 | 0,00 | 0,00 | 0,00 | 0,00 | 0,00 | 0,00 | 0,00 | 0,00 | 0,00 | 0,00 | 0,00 | | |
| | | | | zwiększenie | 55 350,00 | 55 350,00 | 55 350,00 | 0,00 | 55 350,00 | 0,00 | 0,00 | 0,00 | 0,00 | 0,00 | 0,00 | 0,00 | 0,00 | 0,00 | 0,00 | 0,00 | 0,00 | |
| | | | | po zmianach | 1 958 428,00 | 1 387 650,00 | 1 387 650,00 | 0,00 | 1 387 650,00 | 0,00 | 0,00 | 0,00 | 0,00 | 0,00 | 0,00 | 0,00 | 570 778,00 | 570 778,00 | 30 000,00 | 0,00 | 0,00 | |
| 90095 | | | Pozostała działalność | przed zmianą | 339 948,00 | 134 500,00 | 134 500,00 | 0,00 | 134 500,00 | 0,00 | 0,00 | 0,00 | 0,00 | 0,00 | 205 448,00 | 205 448,00 | 0,00 | 0,00 | 0,00 | | | |
| | | | | zmniejszenie | 0,00 | 0,00 | 0,00 | 0,00 | 0,00 | 0,00 | 0,00 | 0,00 | 0,00 | 0,00 | 0,00 | 0,00 | 0,00 | 0,00 | 0,00 | 0,00 | | |
| | | | | zwiększenie | 4 500,00 | 4 500,00 | 4 500,00 | 0,00 | 4 500,00 | 0,00 | 0,00 | 0,00 | 0,00 | 0,00 | 0,00 | 0,00 | 0,00 | 0,00 | 0,00 | 0,00 | | |
| | | | | po zmianach | 344 448,00 | 139 000,00 | 139 000,00 | 0,00 | 139 000,00 | 0,00 | 0,00 | 0,00 | 0,00 | 0,00 | 0,00 | 0,00 | 205 448,00 | 205 448,00 | 0,00 | 0,00 | 0,00 | |

| Dział | Rozdział | § / grupa | Nazwa | Plan | Z tego: | | | | | | | | | | | | | | |
|-----------------------|----------|-----------|--------------|-----------------------|-----------------------|-------------------------------|-------------------------------------------|------------------------------------------------------|----------------------------|---------------------------------------|----------------------------------------------------------------------------------------------|---------------------------------------|-------------------|----------------------|----------------------------------|---------------------------------------------------------------------------------------|----------------------------------|-----------------------------------------------|------|
| | | | | | Wydatki bieżące | z tego: | | | z tego: | | | | | Wydatki majątkowe | z tego: | | | | |
| | | | | | | wydatki jednostek budżetowych | wynagrodzenia i składki od nich naliczane | wydatki związane z realizacją ich statutowych zadań; | dotacje na zadania bieżące | świadczenia na rzecz osób fizycznych; | wydatki na programy finansowane z udziałem środków, o których mowa w art. 5 ust. 1 pkt 2 i 3 | wyплаты z tytułu poręczeń i gwarancji | obsługa długu | | inwestycje i zakupy inwestycyjne | z tego: | | | |
| | | | | | | | | | | | | | | | | na programy finansowane z udziałem środków, o których mowa w art. 5 ust. 1 pkt 2 i 3, | zakup i objęcie akcji i udziałów | Wniesienie wkładów do spółek prawa handlowego | |
| 1 | 2 | 3 | 4 | 5 | 6 | 7 | 8 | 9 | 10 | 11 | 12 | 13 | 14 | 15 | 16 | 17 | 18 | 19 | |
| Wydatki razem: | | | przed zmianą | 130 884 683,00 | 105 135 433,00 | 60 435 990,00 | 37 559 869,00 | 22 876 121,00 | 4 714 000,00 | 38 180 006,00 | 889 338,00 | 196 099,00 | 720 000,00 | 25 749 250,00 | 25 749 250,00 | 5 286 687,00 | 0,00 | 0,00 | |
| | | | zmniejszenie | -194 063,00 | 0,00 | 0,00 | 0,00 | 0,00 | 0,00 | 0,00 | 0,00 | 0,00 | 0,00 | 0,00 | -194 063,00 | -194 063,00 | -194 063,00 | 0,00 | 0,00 |
| | | | zwiększenie | 612 652,00 | 285 401,00 | 175 594,00 | 4 000,00 | 171 594,00 | 0,00 | 26 000,00 | 83 807,00 | 0,00 | 0,00 | 0,00 | 327 251,00 | 327 251,00 | 264 751,00 | 0,00 | 0,00 |
| | | | po zmianach | 131 303 272,00 | 105 420 834,00 | 60 611 584,00 | 37 563 869,00 | 23 047 715,00 | 4 714 000,00 | 38 206 006,00 | 973 145,00 | 196 099,00 | 720 000,00 | 25 882 438,00 | 25 882 438,00 | 5 357 375,00 | 0,00 | 0,00 | |

Załącznik nr 3
do uchwały nr XXX/.../21
Rady Miejskiej w Czersku
z dnia 30 marca 2021 r.

Wydatki majątkowe w roku 2021
1. Plan wydatków inwestycyjnych w roku 2021

| Dział | Rozdz | Treść | Zmiana | Plan po zmianach |
|------------|--------------|--------------------------------------------------------------------------------------------------------------------------------------------------------------------------------------------------|-----------------------|---------------------|
| 1 | 2 | 3 | 4 | 5 |
| 010 | | Rolnictwo i leśnictwo | 115 250,00 | 2 024 750,00 |
| | 01010 | Infrastruktura wodociągowa i sanitacyjna wsi | 115 250,00 | 2 024 750,00 |
| | | 1. Budowa sieci wodociągowo-kanalizacyjnych na terenach wiejskich | | 294 300,00 |
| | | 2. Budowa sieci wodociągowo-kanalizacyjnej Rytel - Zapora (PROW) | 115 250,00 | 215 250,00 |
| | | 3. Budowa wodociągu - wykonanie dokumentacji projektowej Złotowo, Wyb. pod Tucholę - fundusz sołecki | | 9 500,00 |
| | | 4. Budowa sieci wodociągowo - kanalizacyjnych (FIL) | | 1 500 000,00 |
| | | 5. Odpłatne przejęcie odcinka sieci wodociągowo - kanalizacyjnej w miejscowości Lipki Górne | | 5 700,00 |
| 600 | | Transport i łączność | (-) 92 740,00 | 5 729 270,00 |
| | 60016 | Drogi publiczne gminne | (-) 92 740,00 | 5 629 270,00 |
| | | 1. Budowa drogi Gotelp - Pustki (PROW) | (-) 92 740,00 | 0,00 |
| | | 2. Budowa i modernizacja dróg | | 450 000,00 |
| | | 3. Modernizacja dróg - fundusz sołecki | | 221 970,00 |
| | | 4. Budowa chodników - fundusz osiedlowy | | 101 800,00 |
| | | 5. Przebudowa drogi gminnej Łubna - Malachin wraz z budową kanalizacji deszczowej i oświetleniem ulicznym (FDS) - (wkład własny sfinansowany ze środków Rządowego Funduszu Inwestycji Lokalnych) | | 2 800 000,00 |
| | | 6. Modernizacja dróg - fundusz osiedlowy | | 25 500,00 |
| | | 7. Projekt przebudowy mostu we Wiecku | | 30 000,00 |
| | | 8. Budowa dróg w ramach FDS - wkład własny (częściowo sfinansowany ze środków Rządowego Funduszu Inwestycji Lokalnych) | | 2 000 000,00 |
| | 60017 | Drogi wewnętrzne | | 100 000,00 |
| | | 1. Budowa dróg transportu rolnego | | 100 000,00 |
| 630 | | Turystyka | (-) 101 323,00 | 363 644,00 |
| | 63095 | Pozostała działalność | (-) 101 323,00 | 363 644,00 |
| | | 1. Pomorskie szlaki kajakowe - szlakiem Zbrzycy i Brdy - RPO | (-) 104 323,00 | 0,00 |
| | | 2. Opracowanie dokumentacji budowy ścieżek rowerowych | | 180 000,00 |
| | | 3. Projekt "Rowerem po Borach" | | 100 000,00 |
| | | 4. Pomorskie szlaki kajakowe - z nurtem Wdy - RPO | 3 000,00 | 83 644,00 |
| 700 | | Gospodarka mieszkaniowa | | 6 585 055,00 |
| | 70004 | Różne jednostki obsługi gospodarki mieszkaniowej | | 135 000,00 |
| | | 1. Modernizacja nowej siedziby AZK | | 110 000,00 |
| | | 2. Zakup serwera w AZK | | 25 000,00 |

| | | | |
|--------------|---------------------------------------------------------------------------------------------------------|----------------------|---------------------|
| 70005 | Gospodarka gruntami i nieruchomościami | | 6 450 055,00 |
| | 1. Nabywanie nieruchomości | | 2 000 000,00 |
| | 2. Budowa remizy OSP w Krzyżu | | 100 000,00 |
| | 3. Rewitalizacja części miasta Czersk (RPO) | | 4 186 980,00 |
| | 4. Projekt budynków mieszkalnych przy ul. Długiej w Czersku | | 80 000,00 |
| | 5. Rozbudowa i przebudowa remizy OSP w Złym Mięsie | | 40 000,00 |
| | 6. Rozbudowa budynku remizy OSP w Czersku | | 40 000,00 |
| | 7. Termomodernizacja i przebudowa budynku szkoły podstawowej w Lipkach. | | 3 075,00 |
| 750 | Administracja publiczna | | 315 000,00 |
| | 75023 Urzędy gmin | | 315 000,00 |
| | 1. Zakup i wdrożenie zapory sieciowej | | 40 000,00 |
| | 2. Modernizacja elewacji frontowej i dostosowanie budynku Urzędu Miejskiego w Czersku do wymogów p.poż. | | 275 000,00 |
| 754 | Bezpieczeństwo publiczne i ochrona przeciwpożarowa | 62 500,00 | 157 500,00 |
| | 75404 Komendy wojewódzkie Policji | 62 500,00 | 62 500,00 |
| | 1. Dofinansowanie zakupu osobowego samochodu typu SUV dla KPP w Chojnicach | 62 500,00 | 62 500,00 |
| | 75412 Ochotnicze straże pożarne | | 45 000,00 |
| | 1. Zakup agregatu prądotwórczego dla OSP w Czersku | | 20 000,00 |
| | 2. Poprawa łączności radiowej podczas działań ratowniczo - gaśniczych | | 25 000,00 |
| | 75495 Pozostała działalność | | 50 000,00 |
| | 1. Rozbudowa systemu monitoringu | | 50 000,00 |
| 758 | Różne rozliczenia | | 1 824 225,00 |
| | 75818 Rezerwy ogólne i celowe | | 1 824 225,00 |
| | 1. Rezerwa celowa na inwestycje | | 1 824 225,00 |
| 801 | Oświata i wychowanie | | 190 000,00 |
| | 80101 Szkoły podstawowe | | 190 000,00 |
| | 1. Modernizacja rolkowiska przy Szkole Podstawowej nr 1 w Czersku | | 48 000,00 |
| | 2. Projekt przebudowy i rozbudowy Szkoły Podstawowej nr 2 w Czersku | | 50 000,00 |
| | 3. Budowa ogrodzenia w Szkole Podstawowej w Gotelpiu | | 10 000,00 |
| | 4. Poprawa akustyki małej sali sportowej w Szkole Podstawowej nr 1 w Czersku | | 30 000,00 |
| | 5. Zakup agregatu i rolby na potrzeby utrzymania lodowiska przy Szkole Podstawowej nr 1 w Czersku | | 52 000,00 |
| 853 | Pozostałe zadania w zakresie polityki społecznej | 149 501,00 | 149 501,00 |
| | 85395 Pozostała działalność | 149 501,00 | 149 501,00 |
| | 1. Świadczenie usług door-to-door na terenie Gminy Czersk - zakup samochodu | 149 501,00 | 149 501,00 |
| 855 | Rodzina | | 5 808 567,00 |
| | 85516 System opieki nad dziećmi w wieku do lat 3 | | 5 808 567,00 |
| | 1. Budowa żłobka w Czersku - wkład własny | | 5 746 567,00 |
| | 2. Utworzenie klubu dziecięcego i żłobka w Gminie Czersk RPO - (budowa placów zabaw) | | 62 000,00 |
| 900 | Gospodarka komunalna i ochrona środowiska | (-) 25 000,00 | 1 531 226,00 |
| | 90001 Gospodarka ściekowa i ochrona wód | | 200 000,00 |
| | 1. Budowa sieci wodociągowo-kanalizacyjnych w Czersku | | 200 000,00 |
| | 90004 Utrzymanie zieleni | | 630 000,00 |
| | 1. Rozszerzenie oferty Parku Borowiackiego w Czersku - etap I (PO RiM) | | 630 000,00 |

| | | | |
|--------------|-----------------------------------------------------------------------------------------------------------------|----------------------|----------------------|
| 90015 | Oświetlenie ulic, placów i dróg | (-) 25 000,00 | 495 778,00 |
| | 1. Budowa punktów świetlnych - fundusz sołecki | (-) 25 000,00 | 126 000,00 |
| | 2. Budowa nowych punktów świetlnych - fundusz osiedlowy | | 19 778,00 |
| | 3. Budowa linii oświetlenia ulicznego | | 270 000,00 |
| | 4. Rozbudowa oświetlenia w Parku Borowiackim w Czersku | | 50 000,00 |
| | 5. Montaż lamp hybrydowych na terenie gminy Czersk - etap II (PO RiM) - wkład własny | | 30 000,00 |
| 90095 | Pozostała działalność | | 205 448,00 |
| | 1. Zakup i montaż urządzeń siłowni zewnętrznej na promenadę w Rytlu | | 30 000,00 |
| | 2. Zagospodarowanie terenu rekreacyjnego w Gotelpiu | | 20 000,00 |
| | 3. Budowa wiat biesiadnych - fundusz sołecki | | 27 500,00 |
| | 4. Budowa siłowni zewnętrznej przy ul. Gen. Hallera - fundusz osiedlowy | | 48 278,00 |
| | 5. Wyposażenie placów zabaw w Parku Borowiackim w Czersku | | 30 000,00 |
| | 6. Wyposażenie placów zabaw - fundusz sołecki | | 49 670,00 |
| 921 | Kultura i ochrona dziedzictwa narodowego | | 516 000,00 |
| | 92105 Pozostałe zadania w zakresie kultury | | 516 000,00 |
| | 1. Budowa świetlicy wiejskiej w Łęgu-Kolonii | | 480 000,00 |
| | 2. Adaptacja pomieszczenia na chłodnię w świetlicy w Klaskawie | | 26 000,00 |
| | 3. Budowa systemu monitoringu przy świetlicy wiejskiej w Łęgu-Kolonii - fundusz sołecki | | 10 000,00 |
| 926 | Kultura fizyczna | | 117 700,00 |
| | 92601 Obiekty sportowe | | 117 700,00 |
| | 1. Budowa boisk do gier plażowych w Czersku i Łęgu | | 50 000,00 |
| | 2. Zakup kosiarki na boisko sportowe w Rytlu | | 30 000,00 |
| | 3. Modernizacja kotłowni na stadionie miejskim w Czersku (AZK) | | 35 000,00 |
| | 4. Dokumentacja projektowa modernizacji ogrzewania budynku szatniowo-socjalnego na Stadionie Miejskim w Czersku | | 2 700,00 |
| Razem | | 108 188,00 | 25 312 438,00 |

2. Dotacje na inwestycje w roku 2021

| Dział | Rozdział | Treść | Zmiana | Plan po zmianach |
|------------|--------------|--------------------------------------------------------------------------------------------|--------|-------------------|
| 1 | 2 | 3 | 4 | 5 |
| 010 | | Rolnictwo i łowiectwo | | 10 000,00 |
| | 01010 | Infrastruktura wodociągowa i sanitacyjna wsi | | 10 000,00 |
| | | 1. Program budowy lub modernizacji indywidualnych ujęć wody - dotacja | | 10 000,00 |
| 754 | | Bezpieczeństwo publiczne i ochrona przeciwpożarowa | | 200 000,00 |
| | 75412 | Ochotnicze straże pożarne | | 200 000,00 |
| | | 1. Zakup samochodu strażackiego dla OSP | | 200 000,00 |
| 900 | | Gospodarka komunalna i ochrona środowiska | | 150 000,00 |
| | 90001 | Gospodarka ściekowa i ochrona wód | | 90 000,00 |
| | | 1. Program budowy przydomowych oczyszczalni ścieków i szczelnych zbiorników bezodpływowych | | 50 000,00 |
| | | 2. Program budowy przydomowych przepompowni ścieków | | 40 000,00 |
| | 90026 | Gospodarka odpadami | | 60 000,00 |
| | | 1. Program usuwania azbestu z terenu Gminy Czersk | | 60 000,00 |
| 921 | | Kultura i ochrona dziedzictwa narodowego | | 100 000,00 |
| | 92120 | Ochrona zabytków i opieka nad zabytkami | | 100 000,00 |

| | | | |
|--|-----------------------|--------------|-------------------|
| | 1. Dotacja na zabytki | | 100 000,00 |
| | | Razem | 460 000,00 |

2. Pomoc finansowa w roku 2021

| Dział | Rozdział | Treść | Zmiana | Plan po zmianach |
|------------|--------------|---------------------------------------------------------------------------------------------------------------------------------------------------------------------------------------|------------------|-------------------|
| 1 | 2 | 3 | 4 | 5 |
| 600 | | Transport i łączność | | 35 000,00 |
| | 60014 | Drogi powiatowe | | 35 000,00 |
| | | 1. Pomoc finansowa dla Powiatu Chojnickiego - Wykonanie dokumentacji projektowej dla przebudowy drogi powiatowej nr 2610G od ul. Wielewskiej w Czersku do przejazdu kolejowego | | 35 000,00 |
| 900 | | Gospodarka komunalna i ochrona środowiska | 25 000,00 | 75 000,00 |
| | 90015 | Oświetlenie ulic, placów i dróg | 25 000,00 | 75 000,00 |
| | | 1. Pomoc finansowa dla Gminy Czarna Woda na opracowanie dokumentacji projektowej i budowę oświetlenia drogi w Szyszkowcu (na granicy gmin) - fundusz sołecki (sołectwo Łąg 25 000 zł) | 25 000,00 | 75 000,00 |
| | | Razem | 25 000,00 | 110 000,00 |

133 188,00 25 882 438,00

Załącznik nr 4
do uchwały nr XXX/.../21
Rady Miejskiej w Czersku
z dnia 30 marca 2021 r.

Przychody w roku 2021

w zł

| § 1 | Wyszczególnienie 2 | Zmiana +, (-) 3 | Plan po zmianie 4 |
|--------|-------------------------------------------------------------------------------------------------------------------------------------------------------------------------------------------------------------------------------------------------------------------------------|--------------------|----------------------|
| 905 | Przychody jednostek samorządu terytorialnego z niewykorzystanych środków pieniężnych na rachunku bieżącym budżetu, wynikających z rozliczenia dochodów i wydatków nimi finansowanych związanych ze szczególnymi zasadami wykonywania budżetu określonymi w odrębnych ustawach | 81 708 | 81 708 |
| 906 | Przychody jednostek samorządu terytorialnego z wynikających z rozliczenia środków określonych w art. 5 ust. 1 pkt 2 ustawy i dotacji na realizację programu, projektu lub zadania finansowanego z udziałem tych środków | 6 223 | 6 223 |
| 950 | Wolne środki, o których mowa w art. 217 us. 2 pkt 6 ustawy | 1 631 973 | 5 517 623 |
| 952 | Przychody z zaciągniętych pożyczek i kredytów na rynku krajowym | | 9 120 000 |
| | w tym : z tytułu zaciągniętych kredytów | | 9 120 000 |
| | Razem | 1 719 904 | 14 725 554 |

Rozchody w roku 2021

w zł

| § 1 | Wyszczególnienie 2 | Plan 3 |
|--------|--------------------------------------------------|------------------|
| 992 | Spłaty otrzymanych krajowych pożyczek i kredytów | 3 760 000 |
| | Razem | 3 760 000 |

Załącznik nr 5
do uchwały nr XXX/.../21
Rady Miejskiej w Czersku
z dnia 30 marca 2020 r.

Dochody z opłat z tytułu wydawania zezwoleń na sprzedaż napojów alkoholowych i wydatki związane z realizacją zadań ujętych w Gminnym Programie Profilaktyki i Rozwiązywania Problemów Alkoholowych i Gminnym Programie Przeciwdziałania Narkomanii oraz dochody z opłat i kar pieniężnych za korzystanie ze środowiska i wydatki na zadania z zakresu ochrony środowiska na 2021 r.

w zł

| Dział | Rozdział | Wyszczególnienie | Plan dochodów | Plan wydatków |
|------------|----------|-------------------------------------------------------------------------------------------------------------------------------------------------|----------------|----------------|
| 1 | 2 | 3 | 4 | 5 |
| 756 | | Dochody od osób prawnych, osób fizycznych i od innych jednostek nie posiadających osobowości prawnej oraz wydatki związane z ich poborem | 400 000 | 0 |
| | 75618 | Wpływy z innych opłat stanowiących dochody jednostek samorządu terytorialnego na podstawie ustaw | 400 000 | 0 |
| 851 | | Ochrona zdrowia | 0 | 450 000 |
| | 85153 | Zwalczanie narkomanii | 0 | 15 000 |
| | 85154 | Przeciwdziałanie alkoholizmowi | 0 | 435 000 |
| 900 | | Gospodarka komunalna i ochrona środowiska | 30 000 | |
| | 90019 | Wpływy i wydatki związane z gromadzeniem środków z opłat i kar za korzystanie ze środowiska | 30 000 | |
| 010 | | Rolnictwo i łowiectwo | | 30 000 |
| | 01010 | Infrastruktura wodociągowa i sanitacyjna wsi | | 30 000 |
| X | X | Ogółem | 430 000 | 480 000 |

Załącznik nr 6
do uchwały nr XXX/.../21
Rady Miejskiej w Czersku
z dnia 30 marca 2021 r.

**Dochody i wydatki z tytułu opłat pobieranych na podstawie ustawy z dnia 13 września 1996 r.
o utrzymaniu czystości i porządku w gminach (t. j. - Dz. U z 2020 r. poz. 1439) w roku 2021**

w zł

| Dział | Rozdział | Wyszczególnienie | Plan | |
|------------|--------------|-------------------------------------------------------------------|------------------|------------------|
| | | | Dochody | Wydatki |
| 1 | 2 | 3 | 4 | 5 |
| 900 | | Gospodarka komunalna i ochrona środowiska | 4 750 000 | |
| | 90002 | Gospodarka odpadami | 4 750 000 | |
| | | Opłata za gospodarowanie odpadami komunalnymi | 4 750 000 | |
| 900 | | Gospodarka komunalna i ochrona środowiska | | 4 781 708 |
| | 90002 | Gospodarka odpadami | | 4 781 708 |
| | | Koszty funkcjonowania systemu gospodarowania odpadami komunalnymi | | 4 781 708 |
| | | Ogółem | 4 750 000 | 4 781 708 |

Plan dotacji z budżetu na 2021 r.

1. Dotacje podmiotowe

w zł

| Lp | Dział | Rozdział | § | Nazwa instytucji | Zmiana | Plan po zmianie |
|---------------------------------------------------------------|-------|----------|------|-----------------------------------------------------------|----------|------------------|
| 1 | 2 | 3 | 4 | 5 | 6 | 7 |
| Jednostki nie należące do sektora finansów publicznych | | | | | 0 | 1 710 000 |
| 1. | 801 | 80101 | 2540 | Dotacja dla niepublicznej szkoły podstawowej w Czersku | | 609 489 |
| 2. | 801 | 80101 | 2590 | Dotacja dla Stowarzyszenia na prowadzenie szkoły w Odrach | | 225 961 |
| 3. | 801 | 80103 | 2590 | Dotacja dla Stowarzyszenia na prowadzenie szkoły w Odrach | | 164 391 |
| 4. | 801 | 80104 | 2540 | Dotacja dla niepublicznego przedszkola w Czersku | | 630 000 |
| 5. | 801 | 80149 | 2590 | Dotacja dla Stowarzyszenia na prowadzenie szkoły w Odrach | | 39 765 |
| 6. | 801 | 80150 | 2590 | Dotacja dla Stowarzyszenia na prowadzenie szkoły w Odrach | | 19 883 |
| 7. | 801 | 80150 | 2540 | Dotacja dla niepublicznej szkoły podstawowej w Czersku | | 20 511 |
| Jednostki należące do sektora finansów publicznych | | | | | 0 | 1 852 000 |
| 1. | 921 | 92109 | 2480 | Gminne Centrum Kultury | | 1 532 000 |
| 2. | 921 | 92116 | 2480 | Gminne Centrum Kultury - Biblioteki | | 320 000 |
| Ogółem | | | | | 0 | 3 562 000 |

2. Dotacje celowe na zadania bieżące

w zł

| Lp | Dział | Rozdział | § | Nazwa instytucji | Zmiana | Plan po zmianie |
|---------------------------------------------------------------|-------|----------|------|----------------------------------------------------------------------------------------------------------------------------------------------------------------------|----------|-----------------|
| 1 | 2 | 3 | 4 | 5 | 6 | 7 |
| Jednostki nie należące do sektora finansów publicznych | | | | | 0 | 715 000 |
| 1. | 700 | 70005* | 2367 | Rewitalizacja części miasta Czersk (RPO) - dotacja | | 61 780 |
| 2. | 700 | 70005* | 2369 | Rewitalizacja części miasta Czersk (RPO) - dotacja | | 48 220,00 |
| 3. | 754 | 75412 | 2830 | Dotacja dla OSP Czersk na wydatki związane z uzyskaniem certyfikatu CNBOP dla samochodu z drabiną do OSP Czersk | | 15 000 |
| 4. | 851 | 85154 | 2360 | Dotacje dla organizacji pozarządowych - prowadzenie programów i klubów abstynenta oraz organizacja imprez związanych z profilaktyką uzależnień i zwalczaniem nałogów | | 90 000 |
| 5. | 853 | 85395 | 2360 | Dotacje dla organizacji pozarządowych - aktywizacja osób starszych | | 30 000 |
| 6. | 855 | 85516 | 2830 | Dotacja celowa dla podmiotów realizujących zadania Gminy z zakresu opieki nad dziećmi do lat 3 | | 90 000 |
| 7. | 900 | 90013 | 2360 | Dotacja dla organizacji pożytku publicznego - ochrona zwierząt | | 38 000 |
| 8. | 926 | 92605 | 2360 | Dotacja dla organizacji pożytku publicznego (dla klubów sportowych) | | 342 000 |

| Jednostki należące do sektora finansów publicznych | | | | | 0 | 547 000 |
|-----------------------------------------------------------|-----|-------|------|----------------------------------------------------------------------------|----------|------------------|
| 1. | 921 | 92109 | 2710 | Pomoc finansowa dla gminy Karsin na działalność grupy tanecznej "Paradise" | | 23 000 |
| 2. | 921 | 92109 | 2800 | Gminne Centrum Kultury w tym: | | 524 000 |
| | | | | a) Organizacja Festiwalu Pieśni Chóralnej i działalność chóru Lutnia | | 22 000 |
| | | | | b) Organizacja imprez kulturalnych i plenerowych | | 466 000 |
| | | | | c) Utrzymanie orkiestry dętej | | 6 000 |
| | | | | d) Działalność zespołu folklorystycznego "Ziemia Czerska" | | 10 000 |
| | | | | f) Seanse letniego kina plenerowego | | 5 000 |
| | | | | g) Działalność grupy teatralnej "Grupa M" | | 15 000 |
| Ogółem | | | | | 0 | 1 262 000 |

4 824 000

* dotacja na program dofinansowywany z RPO i udział własny - 110 000 zł

3. Dotacje celowe na zadania inwestycyjne

w zł

| Lp | Dział | Rozdział | § | Nazwa instytucji | Zmiana | Plan po zmianie |
|---------------------------------------------------------------|-------|----------|------|--------------------------------------------------------------------------------------------------------------------------------------------------------------------------------|---------------|------------------|
| 1 | 2 | 3 | 4 | 5 | 6 | 7 |
| Jednostki nie należące do sektora finansów publicznych | | | | | 0 | 460 000 |
| 1. | 010 | 01010 | 6230 | Program budowy lub modernizacji indywidualnych ujęć wody | | 10 000 |
| 2. | 754 | 75412 | 6230 | Dotacja - Zakup samochodu strażackiego dla OSP | | 200 000 |
| 3. | 900 | 90001 | 6230 | Program budowy przydomowych oczyszczalni ścieków i szczelnych zbiorników bezodpływowych | | 50 000 |
| 4. | 900 | 90001 | 6230 | Program budowy przydomowych przepompowni ścieków | | 40 000 |
| 5. | 900 | 90026 | 6230 | Program usuwania azbestu z terenu Gminy Czersk | | 60 000 |
| 6. | 921 | 92120 | 6570 | Dotacja na zabytki | | 100 000 |
| Jednostki należące do sektora finansów publicznych | | | | | 25 000 | 110 000 |
| 1. | 600 | 60014 | 6300 | Pomoc finansowa dla Powiatu Chojnickiego - wykonanie dokumentacji projektowej dla przebudowy drogi powiatowej nr 2610G od ul. Wielewskiej w Czersku do przejazdu kolejowego | | 35 000 |
| 2. | 900 | 90015 | 6300 | Pomoc finansowa dla Gminy Czarna Woda na opracowanie dokumentacji projektowej i budowę oświetlenia drogi w Szyszkowcu (na granicy gmin) w tym : fundusz sołecki - sołectwo Łąg | 25 000 | 75 000 |
| Ogółem | | | | | 25 000 | 570 000 |
| Ogółem | | | | | 25 000 | 5 394 000 |



Projekt nr 6

**UCHWAŁA Nr XXX/.../21
RADY MIEJSKIEJ W CZERSKU**

z dnia 30 marca 2021 r.

w sprawie zmiany wieloletniej prognozy finansowej Gminy Czersk na lata 2021 – 2039

Na podstawie art. 18 ust. 2 pkt 15 ustawy z dnia 8 marca 1990 r. o samorządzie gminnym (t. j. – Dz. U. z 2020 r., poz. 713 ze zm.) oraz art. 226, art. 227 ustawy z dnia 27 sierpnia 2009 r. o finansach publicznych (t. j. – Dz. U. z 2021 r., poz. 305)

Rada Miejska uchwała, co następuje:

§ 1.

W uchwale nr XXVII/322/20 Rady Miejskiej w Czersku z dnia 29 grudnia 2020 r. w sprawie wieloletniej prognozy finansowej Gminy Czersk na lata 2021 – 2039 zmienionej:

- uchwałą nr XXVIII/337/21 Rady Miejskiej w Czersku z dnia 26 stycznia 2021 roku,
- uchwałą nr XXIX/351/21 Rady Miejskiej w Czersku z dnia 23 lutego 2021 roku

wprowadza się następujące zmiany:

- 1) załącznik nr 1 zastępuje się załącznikiem nr 1 do uchwały,
- 2) załącznik nr 2 zastępuje się załącznikiem nr 2 do uchwały.

§ 2.

Wykonanie uchwały powierza się Burmistrzowi.

§ 3.

Uchwała wchodzi w życie z dniem podjęcia i podlega ogłoszeniu na tablicy ogłoszeń oraz w Biuletynie Informacji Publicznej.

Wnoszący:
Burmistrz

Przemysław Biesek-Talewski

Przewodniczący Rady

Krzysztof Przytarski

UZASADNIENIE

W załączniku nr 1 do Uchwały:

- 1) 2020 r (wykonanie) - zaktualizowano wielkości dochodów, wydatków, wyniku budżetu, przychodów, rozchodów oraz informacje uzupełniające,
- 2) 2021 r. – dostosowano wielkości dochodów, wydatków, przychodów, wyniku budżetu oraz informacje uzupełniające do wielkości ujętych w uchwale budżetowej,
- 3) 2022 r. – zwiększono dochody o kwotę 556.591 zł, wydatki o kwotę 1.556.591 zł, przychodów o 1.000.000 zł oraz zaktualizowano informacje uzupełniające (zgodnie z tabelą nr 1 i 2). Zaplanowany wzrost przychodów wynika ze zwiększenia wolnych środków, które pochodzą z Rządowego Funduszu Inwestycji Lokalnych i sfinansują przedsięwzięcie majątkowe w 2022 roku,
- 4) relacje wskaźników zostały zachowane i spełniają wymogi ustawowe.

W załączniku nr 2 do Uchwały:

Zmiany w przedsięwzięciach na programy i zadania:

- Wydatki bieżące na programy, projekty lub zadania związane z programami realizowanymi z udziałem środków, o których mowa w art. 5 ust. 1 pkt 2 i 3 ustawy z dnia 27 sierpnia 2009 r. o finansach publicznych:

1.1.1.5 Świadczenie usług door-to-door na terenie Gminy Czersk (RPO) – nowe zadanie z limitem wydatków w 2021 r. – 83.807 zł, w 2022 r. – 57.424 zł. Celem projektu jest ułatwienie integracji społeczno-zawodowej osób z potrzebami wsparcia w zakresie mobilności poprzez zapewnienie przez jednostki samorządu terytorialnego usług indywidualnego transportu door-to-door.

- Wydatki majątkowe na programy, projekty lub zadania związane z programami realizowanymi z udziałem środków, o których mowa w art. 5 ust. 1 pkt 2 i 3 ustawy z dnia 27 sierpnia 2009 r. o finansach publicznych:

1.1.2.1 Pomorskie Szlaki Kajakowe – Szlakiem Zbrzycy i Brdy (RPO) – przeniesiono limit wydatków z 2021 roku jednocześnie zwiększając go na 2022 r. – 830.431 zł. Gmina otrzymała dofinansowanie z Regionalnego Programu Operacyjnego Województwa Pomorskiego. Rozszerzono zakres realizacji projektu. Wydatki zaplanowano na 2022 r.

1.1.2.4 Budowa sieci wodno-kanalizacyjnej Rytel-Zapora (PROW) – zmieniono limity wydatków w 2021 r. – 215.250 zł, w 2022 r. – 2.174.602 zł. W wyniku przeprowadzonego postępowania przetargowego koszty opracowania dokumentacji projektowej stanowią 215.250 zł. i zostaną poniesione w 2021 r.

1.1.2.6 Budowa drogi Gotelp - Pustki (PROW) – przeniesiono limit wydatków z 2021 r. na 2022 r. – do kwoty 2.904.648 zł.

W wyniku przeprowadzonego postępowania przetargowego oraz zgodnie ze zmienionym na etapie postępowania przetargowego opisem przedmiotu zamówienia poniesienie tego wydatku zaplanowano na 2022 r.

1.1.2.7 Pomorskie Szlaki Kajakowe – z nurtem Wdy (RPO) – zmieniono limit wydatków w 2021 r. – 83.644 zł. Rozszerzono zakres realizacji projektu o koszty promocji w kwocie 3.000 zł.

1.1.2.9 Świadczenie usług door-to-door na terenie Gminy Czersk (RPO) – nowe zadanie z limitem wydatków w 2021 r. – 149.501 zł. Kwota zostanie przeznaczona na zakup samochodu.

- Wydatki majątkowe na programy, projekty lub zadania pozostałe:

1.3.2.6 Budowa sieci wodociągowej i kanalizacyjnej na terenie gminy Czersk – sołectwa: Rytel, Gutowiec, Złotowo, Malachin, Mosna – nowe zadanie z limitem wydatków w 2021 r. – 1.500.000 zł, w 2022 r. – 1.000.000 zł. Na to zadanie Gmina otrzymała w 2020 r. środki z Rządowego Funduszu Inwestycji Lokalnych w kwocie 2.500.000 zł. W 2022 r. zaplanowano przychody z tytułu wolnych środków w kwocie 1.000.000 zł.

Tabela nr 1: Dochody majątkowe z dotacji na zadania dofinansowywane z Unii Europejskiej w zł

| L.p. | Projekt | Rozdział | Dochody 2021 | | Dochody 2022 | |
|-----------------------------------------------|------------------------------------------------------------------------------------------------------------------------------------------------------------------------|----------|---------------|------------------|-----------------|------------------|
| | | | zmiana | plan po zmianie | zmiana | plan po zmianie |
| 1 | 2 | 3 | 4 | 5 | 6 | 7 |
| 1) Regionalny Program Operacyjny | | | | | | |
| 1 | Pomorskie Szlaki Kajakowe - Szlakiem Zbrzycy i Brdy (RPO) | 63095 | - 88 675 | 0 | 705 866 | 705 866 |
| 2 | Pomorskie Szlaki Kajakowe - z nurtem Wdy (RPO) | 63095 | | 56 923 | | |
| 3 | Rewitalizacja części miasta Czersk (RPO), w tym: | 70005 | | 2 400 138 | | 187 353 |
| | - budżet państwa | | | 368 054 | | 28 317 |
| 4 | Poprawa efektywności energetycznej oraz rozwój OZE w Chojnicko-Człuchowskim Miejskim Obszarze Funkcjonalnym - termomodernizacja budynków użyteczności publicznej (RPO) | 70005 | | 350 000 | | |
| 5 | Poprawa efektywności energetycznej oraz rozwój OZE w Chojnicko-Człuchowskim Miejskim Obszarze Funkcjonalnym - modernizacja oświetlenia zewnętrznego (RPO) | 90015 | | 17 045 | | |
| 6 | Utworzenie klubu dziecięcego i żłobka w gminie Czersk (RPO) | 85516 | | 62 000 | | |
| 7 | Świadczenie Usług door-to-door na terenie Gminy Czersk (RPO), w tym: | 85395 | 149 501 | 149 501 | | |
| | - budżet państwa | | 23 502 | 23 502 | | |
| Razem, w tym: | | | 60 826 | 3 035 607 | 705 866 | 893 219 |
| - budżet państwa | | | 23 502 | 391 556 | 0 | 28 317 |
| 2) Program Rozwoju Obszarów Wiejskich | | | | | | |
| 1 | Budowa sieci wodno-kanalizacyjnej Rytel-Zapora (PROW) | 01041 | | | -178 348 | 1 517 480 |
| 2 | Budowa drogi Gotelp - Pustki (PROW) | 60016 | | | | 1 362 414 |
| Razem, w tym: | | | 0 | 0 | -178 348 | 2 879 894 |
| - budżet państwa | | | 0 | 0 | 0 | |
| 3) Program Operacyjny Rybactwo i Morze | | | | | | |

| | | | | | | |
|----------------------------------------|-----------------------------------------------------------------------------|-------|---------------|------------------|----------------|------------------|
| 1 | Rozszerzenie oferty rekreacyjnej Parku Borowiackiego etap I (PO RiM), w tym | 90004 | | 275 000 | | |
| | - budżet państwa | | | 41 250 | | |
| Razem, w tym: | | | 0 | 275 000 | 0 | 0 |
| - budżet państwa | | | 0 | 41 250 | 0 | 0 |
| Razem dochody majątkowe, w tym: | | | 60 826 | 3 310 607 | 527 518 | 3 773 113 |
| - budżet państwa | | | 23 502 | 432 806 | 0 | 28 317 |

Źródło: opracowano na podstawie planów opracowanych przez Biuro Funduszy Zewnętrznych Urzędu Miejskiego

Tabela nr 2: Dochody bieżące z dotacji na zadania dofinansowywane z Unii Europejskiej w zł

| L.p. | Projekt | Rozdział | Dochody 2021 | | Dochody 2022 | | Dochody 2023 | |
|-----------------------------------------------|--------------------------------------------------------------------------------------------------------------------------------------------------------------------|----------|----------------|-----------------|---------------|------------------|--------------|------------------|
| | | | zmiana | plan po zmianie | zmiana | plan po zmianie | zmiana | plan po zmianie |
| 1 | 2 | 3 | 4 | 5 | 6 | 7 | 8 | 9 |
| 1) Regionalny Program Operacyjny | | | | | | | | |
| 1 | Rozwój usług opiekuńczych i specjalistycznych dla osób niesamodzielnych, seniorów, osób z niepełnosprawnościami oraz rodzin na terenie miasta Czersk (RPO), w tym: | 85395 | | 360 942 | | 707 444 | | 428 684 |
| | - budżet państwa | | | 37 994 | | 74 468 | | 45 124 |
| 2 | Rewitalizacja części miasta Czersk (RPO), w tym: | 70005 | | 72 780 | | | | |
| | - budżet państwa | | | 11 000 | | | | |
| 3 | Utworzenie klubu dziecięcego i żłobka w gminie Czersk (RPO) | 85516 | | 304 339 | | 1 424 803 | | 661 934 |
| 4. | Świadczenie usług door – to – door na terenie Gminy Czersk (RPO), w tym: | 85395 | 112 141 | 112 141 | 29 073 | 29 073 | | |
| | - budżet państwa | | 17 628 | 17 628 | 4 571 | 4 571 | | |
| Razem, w tym: | | | 112 141 | 850 202 | 29 073 | 2 161 320 | 0 | 1 090 618 |
| - budżet państwa | | | 17 628 | 66 622 | 4 571 | 79 039 | 0 | 45 124 |
| 2) Program Operacyjny Rybactwo i Morze | | | | | | | | |

| | | | | | | | | |
|------------------------------|-----------------------------------------------|-------|----------------|----------------|---------------|------------------|----------|------------------|
| 1 | Festiwal Borowiackich Smaków (PO RiM), w tym: | 92105 | | 17 800 | | | | |
| | - budżet państwa | | | 2 670 | | | | |
| Razem, w tym: | | | 0 | 17 800 | | 0 | | 0 |
| - budżet państwa | | | 0 | 2 670 | | 0 | | 0 |
| Razem dochody bieżące | | | 112 141 | 868 002 | 29 073 | 2 161 320 | 0 | 1 090 618 |
| - budżet państwa | | | 17 628 | 69 292 | 4 571 | 79 039 | 0 | 45 124 |

Źródło: opracowano na podstawie planów opracowanych przez Biuro Funduszy Zewnętrznych Urzędu Miejskiego.

Tabela nr 3: Dochody majątkowe z Funduszu Dróg Samorządowych w zł

| L.p. | Projekt | Rozdział | Dochody |
|--------------------------------------|------------------------------------------------------------------------------------------------------|----------|------------------|
| | | | 2021 plan |
| 1 | 2 | 3 | 4 |
| 1) Fundusz Dróg Samorządowych | | | |
| 1 | Przebudowa drogi gminnej Łubna-Malachin wraz z budową kanalizacji deszczowej i oświetlenia ulicznego | 60016 | 1 297 045 |
| Razem | | | 1 297 045 |

Źródło: opracowano na podstawie podpisanych umów o dofinansowanie

Wieloletnia Prognoza Finansowa na lata 2021-2039

załącznik nr 1
do Uchwały nr .../21
Rady Miejskiej w Czersku
z dnia 30.03.2021 r.

| Lp. | Wyszczególnienie | 2018 | 2019 | 2020 | 2020 | 2021 | 2022 | 2023 | 2024 | 2025 | 2026 | 2027 | 2028 |
|----------|----------------------------------------------------------------------------------------------------------------------------------------------------------------------------------------------------------------------------------------------------------------------------------------|-----------------------|-----------------------|-----------------------|-----------------------|-----------------------|-----------------------|-----------------------|-----------------------|-----------------------|-----------------------|-----------------------|-----------------------|
| 1 | Dochody ogółem | 102 053 042,91 | 117 435 819,23 | 119 384 887,00 | 128 745 567,54 | 120 337 718,00 | 115 897 798,00 | 113 676 399,00 | 115 240 734,00 | 116 664 845,00 | 118 414 818,00 | 120 191 040,00 | 121 993 906,00 |
| 1.1 | Dochody bieżące, z tego: | 99 555 764,92 | 109 903 343,29 | 111 251 449,00 | 117 205 749,51 | 109 233 066,00 | 111 824 685,00 | 113 376 399,00 | 114 940 734,00 | 116 664 845,00 | 118 414 818,00 | 120 191 040,00 | 121 993 906,00 |
| 1.1.1 | dochody z tytułu udziału we wpływach z podatku dochodowego od osób fizycznych | 12 827 362,00 | 15 099 465,00 | 15 477 820,00 | 15 031 506,00 | 15 229 460,00 | 15 610 197,00 | 16 000 452,00 | 16 400 463,00 | 0,00 | 0,00 | 0,00 | 0,00 |
| 1.1.2 | dochody z tytułu udziału we wpływach z podatku dochodowego od osób prawnych | 234 993,86 | 289 019,01 | 300 000,00 | 263 071,38 | 200 000,00 | 205 000,00 | 210 125,00 | 215 378,00 | 0,00 | 0,00 | 0,00 | 0,00 |
| 1.1.3 | z subwencji ogólnej | 30 211 070,00 | 31 731 759,00 | 32 220 122,00 | 32 317 122,00 | 33 157 994,00 | 34 181 989,00 | 35 036 539,00 | 35 912 452,00 | 0,00 | 0,00 | 0,00 | 0,00 |
| 1.1.4 | z tytułu dotacji i środków przeznaczonych na cele bieżące | 40 498 969,05 | 45 967 798,56 | 45 183 683,00 | 50 991 231,59 | 41 615 780,00 | 42 030 216,00 | 41 956 237,00 | 41 887 260,00 | 42 515 569,00 | 43 153 302,00 | 43 800 602,00 | 44 457 611,00 |
| 1.1.5 | pozostałe dochody bieżące, w tym: | 15 783 370,01 | 16 815 301,72 | 18 069 824,00 | 18 602 818,54 | 19 029 832,00 | 19 797 283,00 | 20 173 046,00 | 20 525 181,00 | 0,00 | 0,00 | 0,00 | 0,00 |
| 1.1.5.1 | z podatku od nieruchomości | 6 007 466,18 | 6 085 385,43 | 6 589 000,00 | 6 954 689,29 | 6 880 000,00 | 7 052 000,00 | 7 228 300,00 | 7 409 008,00 | 0,00 | 0,00 | 0,00 | 0,00 |
| 1.2 | Dochody majątkowe, w tym: | 2 497 277,99 | 7 532 475,94 | 8 133 438,00 | 11 539 818,03 | 11 104 652,00 | 4 073 113,00 | 300 000,00 | 300 000,00 | 0,00 | 0,00 | 0,00 | 0,00 |
| 1.2.1 | ze sprzedaży majątku | 1 195 453,25 | 502 760,00 | 1 015 000,00 | 1 357 376,54 | 2 700 000,00 | 300 000,00 | 300 000,00 | 300 000,00 | 0,00 | 0,00 | 0,00 | 0,00 |
| 1.2.2 | z tytułu dotacji oraz środków przeznaczonych na inwestycje | 1 179 218,22 | 6 713 284,89 | 6 536 650,00 | 9 588 757,45 | 8 402 652,00 | 3 773 113,00 | 0,00 | 0,00 | 0,00 | 0,00 | 0,00 | 0,00 |
| 2 | Wydatki ogółem | 108 908 216,38 | 115 744 869,67 | 128 815 209,00 | 128 475 723,36 | 131 303 272,00 | 114 157 798,00 | 110 156 399,00 | 111 780 734,00 | 113 204 845,00 | 116 214 818,00 | 117 991 040,00 | 119 793 906,00 |
| 2.1 | Wydatki bieżące, w tym: | 93 152 093,03 | 103 137 818,79 | 106 819 271,00 | 109 134 096,57 | 105 420 834,00 | 106 708 250,00 | 107 029 962,00 | 107 359 705,00 | 108 970 101,00 | 110 604 653,00 | 112 263 723,00 | 113 947 679,00 |
| 2.1.1 | na wynagrodzenia i składki od nich naliczane | 30 931 687,69 | 33 975 228,29 | 36 293 299,00 | 35 497 786,88 | 37 563 869,00 | 38 045 520,00 | 38 616 203,00 | 39 195 446,00 | 0,00 | 0,00 | 0,00 | 0,00 |
| 2.1.2 | z tytułu poręczeń i gwarancji, w tym: | 0,00 | 0,00 | 163 416,00 | 0,00 | 196 099,00 | 206 993,00 | 206 993,00 | 495 423,00 | 366 115,00 | 321 113,00 | 321 113,00 | 321 113,00 |
| 2.1.2.1 | gwarancje i poręczenia podlegające wyłączeniu z limitu spłaty zobowiązań, o którym mowa w art. 243 ustawy | 0,00 | 0,00 | 0,00 | 0,00 | 0,00 | 0,00 | 0,00 | 0,00 | 0,00 | 0,00 | 0,00 | 0,00 |
| 2.1.3 | wydatki na obsługę długu, w tym: | 550 054,99 | 707 905,84 | 679 872,00 | 436 716,66 | 720 000,00 | 884 000,00 | 834 000,00 | 768 000,00 | 700 000,00 | 644 000,00 | 589 000,00 | 541 000,00 |
| 2.1.3.1 | odsetki i dyskonto podlegające wyłączeniu z limitu spłaty zobowiązań, o którym mowa w art. 243 ustawy, w terminie nie dłuższym niż 90 dni po zakończeniu programu, projektu lub zadania i otrzymaniu refundacji z tych środków (bez odsetek i dyskonta od zobowiązań na wkład krajowy) | 0,00 | 0,00 | 0,00 | 0,00 | 0,00 | 0,00 | 0,00 | 0,00 | 0,00 | 0,00 | 0,00 | 0,00 |
| 2.1.3.2 | odsetki i dyskonto podlegające wyłączeniu z limitu spłaty zobowiązań, o którym mowa w art. 243 ustawy, z tytułu zobowiązań zaciągniętych na wkład krajowy | 0,00 | 0,00 | 0,00 | 0,00 | 0,00 | 0,00 | 0,00 | 0,00 | 0,00 | 0,00 | 0,00 | 0,00 |
| 2.1.3.3 | pozostałe odsetki i dyskonto podlegające wyłączeniu z limitu spłaty zobowiązań, o którym mowa w art. 243 ustawy | 0,00 | 0,00 | 0,00 | 0,00 | 0,00 | 0,00 | 0,00 | 0,00 | 0,00 | 0,00 | 0,00 | 0,00 |
| 2.2 | Wydatki majątkowe, w tym: | 15 756 123,35 | 12 607 050,88 | 21 995 938,00 | 19 341 626,79 | 25 882 438,00 | 7 449 548,00 | 3 126 437,00 | 4 421 029,00 | 4 234 744,00 | 5 610 165,00 | 5 727 317,00 | 5 846 227,00 |
| 2.2.1 | Inwestycje i zakupy inwestycyjne, o których mowa w art. 236 ust. 4 pkt 1 ustawy, w tym: | 15 756 123,35 | 12 607 050,88 | 21 995 938,00 | 19 341 626,79 | 25 882 438,00 | 7 449 548,00 | 3 126 437,00 | 4 421 029,00 | 0,00 | 0,00 | 0,00 | 0,00 |
| 2.2.1.1 | wydatki o charakterze dotacyjnym na inwestycje i zakupy inwestycyjne | 1 453 919,62 | 1 131 346,35 | 1 863 890,00 | 1 664 492,06 | 570 000,00 | 553 175,00 | 561 473,00 | 569 895,00 | 0,00 | 0,00 | 0,00 | 0,00 |

| Lp. | Wyszczególnienie | 2018 | 2019 | 2020 | 2020 | 2021 | 2022 | 2023 | 2024 | 2025 | 2026 | 2027 | 2028 |
|--------|------------------------------------------------------------------------------------------------------------------------------------------------------------------------------------------------------------------------------------------------------------------------------------------------------------------------|----------------------|----------------------|----------------------|----------------------|----------------------|----------------------|----------------------|----------------------|----------------------|----------------------|----------------------|----------------------|
| 6 | Kwota długu, w tym: | 31 480 000,00 | 30 430 000,00 | 35 380 000,00 | 35 380 000,00 | 40 740 000,00 | 38 000 000,00 | 34 480 000,00 | 31 020 000,00 | 27 560 000,00 | 25 360 000,00 | 23 160 000,00 | 20 960 000,00 |
| 6.1 | kwota długu, którego planowana spłata dokonana się z wydatków | 0,00 | 0,00 | 0,00 | 0,00 | 0,00 | 0,00 | 0,00 | 0,00 | 0,00 | 0,00 | 0,00 | 0,00 |
| 7 | Relacja zrównoważenia wydatków bieżących, o której mowa w art. 242 ustawy | x | x | x | x | x | x | x | x | x | x | x | x |
| 7.1 | Różnica między dochodami bieżącymi a wydatkami bieżącymi | 6 403 671,89 | 6 765 524,50 | 4 432 178,00 | 8 071 652,94 | 3 812 232,00 | 5 116 435,00 | 6 346 437,00 | 7 581 029,00 | 7 694 744,00 | 7 810 165,00 | 7 927 317,00 | 8 046 227,00 |
| 7.2 | Różnica między dochodami bieżącymi, skorygowanymi o środki a wydatkami bieżącymi | 11 648 142,85 | 11 564 821,99 | 8 912 500,00 | 13 511 899,99 | 9 417 786,00 | 5 116 435,00 | 6 346 437,00 | 7 581 029,00 | 7 694 744,00 | 7 810 165,00 | 7 927 317,00 | 8 046 227,00 |
| 8 | Wskaźnik spłaty zobowiązań | x | x | x | x | x | x | x | x | x | x | x | x |
| 8.1 | Relacja określona po lewej stronie nierówności we wzorze, o którym mowa w art. 243 ust. 1 ustawy (po uwzględnieniu zobowiązań związku współtworzonego przez jednostkę samorządu terytorialnego oraz po uwzględnieniu ustawowych wyłączeń przypadających na dany rok) | x | x | x | x | 6,92% | 6,64% | 6,39% | 6,47% | 6,10% | 4,21% | 4,07% | 3,95% |
| 8.1_vf | 8.1_vROD_2020 | x | x | x | x | 6,92% | 6,64% | 6,39% | 6,47% | 6,10% | 4,21% | 4,07% | 3,95% |
| 8.1_vf | 8.1_vROD_2026 | x | x | x | x | 6,92% | 6,64% | 6,39% | 6,47% | 6,10% | 4,21% | 4,07% | 3,95% |
| 8.2 | Relacja określona po prawej stronie nierówności we wzorze, o którym mowa w art. 243 ust. 1 ustawy, ustalona dla danego roku (wskaźnik jednoroczny) | 11,63% | 11,89% | 7,89% | 12,99% | 6,86% | 9,08% | 10,29% | 11,43% | 11,32% | 11,23% | 11,15% | 11,08% |
| 8.2_vf | 8.2_v2020 | 13,66% | 12,68% | 9,43% | 15,04% | 10,85% | 9,51% | 10,71% | 11,84% | 0,00% | 0,00% | 0,00% | 0,00% |
| 8.2_vf | 8.2_v2026 | 11,63% | 11,89% | 7,89% | 12,99% | 6,86% | 9,08% | 10,29% | 11,43% | 11,32% | 11,23% | 11,15% | 11,08% |
| 8.3 | Dopuszczalny limit spłaty zobowiązań określony po prawej stronie nierówności we wzorze, o którym mowa w art. 243 ustawy, po uwzględnieniu ustawowych wyłączeń, obliczony w oparciu o plan 3 kwartału roku poprzedzającego pierwszy rok prognozy (wskaźnik ustalony w oparciu o średnią arytmetyczną z poprzednich lat) | x | x | x | x | 11,92% | 10,99% | 9,93% | 10,36% | 10,69% | 9,82% | 9,73% | 10,19% |
| 8.3.1 | Dopuszczalny limit spłaty zobowiązań określony po prawej stronie nierówności we wzorze, o którym mowa w art. 243 ustawy, po uwzględnieniu ustawowych wyłączeń, obliczony w oparciu o wykonanie roku poprzedzającego pierwszy rok prognozy (wskaźnik ustalony w oparciu o średnią arytmetyczną z poprzednich lat) | x | x | x | x | 13,79% | 12,86% | 11,80% | 10,36% | 10,69% | 10,55% | 10,46% | 10,19% |

| Lp. | Wyszczególnienie | 2029 | 2030 | 2031 | 2032 | 2033 | 2034 | 2035 | 2036 | 2037 | 2038 | 2039 |
|----------|------------------------------------------------------------------------------------------------------------------------------------------------------------------------------------------------------------------------------------------------------------------------------------------------------------------------|----------------------|----------------------|----------------------|----------------------|---------------------|---------------------|---------------------|---------------------|---------------------|---------------------|--------------|
| 6 | Kwota długu, w tym: | 18 610 000,00 | 16 260 000,00 | 14 010 000,00 | 11 660 000,00 | 9 510 000,00 | 7 710 000,00 | 5 960 000,00 | 4 260 000,00 | 2 560 000,00 | 1 260 000,00 | 0,00 |
| 6.1 | Kwota długu, którego planowana spłata dokona się z wydatków | 0,00 | 0,00 | 0,00 | 0,00 | 0,00 | 0,00 | 0,00 | 0,00 | 0,00 | 0,00 | 0,00 |
| 7 | Relacja zrównoważenia wydatków bieżących, o której mowa w art. 242 ustawy | x | x | x | x | x | x | x | x | x | x | x |
| 7.1 | Różnica między dochodami bieżącymi a wydatkami bieżącymi | 8 166 921,00 | 8 289 425,00 | 8 413 767,00 | 8 539 974,00 | 8 668 073,00 | 8 798 094,00 | 8 930 065,00 | 9 064 016,00 | 9 199 976,00 | 9 337 976,00 | 9 478 046,00 |
| 7.2 | Różnica między dochodami bieżącymi, skorygowanymi o środki a wydatkami bieżącymi | 8 166 921,00 | 8 289 425,00 | 8 413 767,00 | 8 539 974,00 | 8 668 073,00 | 8 798 094,00 | 8 930 065,00 | 9 064 016,00 | 9 199 976,00 | 9 337 976,00 | 9 478 046,00 |
| 8 | Wskaźnik spłaty zobowiązań | x | x | x | x | x | x | x | x | x | x | x |
| 8.1 | Relacja określona po lewej stronie nierówności we wzorze, o którym mowa w art. 243 ust. 1 ustawy (po uwzględnieniu zobowiązań związku współtworzonego przez jednostkę samorządu terytorialnego oraz po uwzględnieniu ustawowych wyłączeń przypadających na dany rok) | 4,02% | 3,90% | 3,66% | 3,67% | 3,31% | 2,41% | 2,26% | 2,11% | 2,03% | 1,50% | 1,40% |
| 8.1_vf | 8.1_vROD_2020 | 4,02% | 3,90% | 3,66% | 3,67% | 3,31% | 2,41% | 2,26% | 2,11% | 2,03% | 1,50% | 1,40% |
| 8.1_vf | 8.1_vROD_2026 | 4,02% | 3,90% | 3,66% | 3,67% | 3,31% | 2,41% | 2,26% | 2,11% | 2,03% | 1,50% | 1,40% |
| 8.2 | Relacja określona po prawej stronie nierówności we wzorze, o którym mowa w art. 243 ust. 1 ustawy, ustalona dla danego roku (wskaźnik jednoroczny) | 11,00% | 10,94% | 10,87% | 10,80% | 10,73% | 10,67% | 10,60% | 10,54% | 10,49% | 10,44% | 10,39% |
| 8.2_vf | 8.2_v2020 | 0,00% | 0,00% | 0,00% | 0,00% | 0,00% | 0,00% | 0,00% | 0,00% | 0,00% | 0,00% | 0,00% |
| 8.2_vf | 8.2_v2026 | 11,00% | 10,94% | 10,87% | 10,80% | 10,73% | 10,67% | 10,60% | 10,54% | 10,49% | 10,44% | 10,39% |
| 8.3 | Dopuszczalny limit spłaty zobowiązań określony po prawej stronie nierówności we wzorze, o którym mowa w art. 243 ustawy, po uwzględnieniu ustawowych wyłączeń, obliczony w oparciu o plan 3 kwartału roku poprzedzającego pierwszy rok prognozy (wskaźnik ustalony w oparciu o średnią arytmetyczną z poprzednich lat) | 10,80% | 11,07% | 11,16% | 11,08% | 11,01% | 10,94% | 10,87% | 10,80% | 10,74% | 10,67% | 10,61% |
| 8.3.1 | Dopuszczalny limit spłaty zobowiązań określony po prawej stronie nierówności we wzorze, o którym mowa w art. 243 ustawy, po uwzględnieniu ustawowych wyłączeń, obliczony w oparciu o wykonanie roku poprzedzającego pierwszy rok prognozy (wskaźnik ustalony w oparciu o średnią arytmetyczną z poprzednich lat) | 10,80% | 11,07% | 11,16% | 11,08% | 11,01% | 10,94% | 10,87% | 10,80% | 10,74% | 10,67% | 10,61% |

Wykaz przedsięwzięć do WPF

załącznik nr 2 do Uchwały nr...../21
Rady Miejskiej w Czersku
z dnia 30.03.2021 r.

kwoty w zł

| L.p. | Nazwa i cel | Jednostka odpowiedzialna lub koordynująca | Okres realizacji | | Łączne nakłady finansowe | Limit 2021 | Limit 2022 | Limit 2023 | Limit 2024 | Limit zobowiązań |
|---------|------------------------------------------------------------------------------------------------------------------------------------------------------------------------------------------------------------------------------------------------------------------------|-------------------------------------------|------------------|------|--------------------------|---------------|--------------|--------------|------------|------------------|
| | | | Od | Do | | | | | | |
| 1 | Wydatki na przedsięwzięcia-ogółem (1.1+1.2+1.3) | | | | 27 486 299,00 | 11 324 297,00 | 9 567 972,00 | 1 256 854,00 | 0,00 | 15 096 516,00 |
| 1.a | - wydatki bieżące | | | | 4 722 067,00 | 966 922,00 | 2 498 291,00 | 1 256 854,00 | 0,00 | 4 722 067,00 |
| 1.b | - wydatki majątkowe | | | | 22 764 232,00 | 10 357 375,00 | 7 069 681,00 | 0,00 | 0,00 | 10 374 449,00 |
| 1.1 | Wydatki na programy, projekty lub zadania związane z programami realizowanymi z udziałem środków, o których mowa w art.5 ust.1 pkt 2 i 3 ustawy z dnia 27 sierpnia 2009.r. o finansach publicznych (Dz.U.Nr 157, poz.1240,z późn.zm.), z tego: | | | | 17 874 229,00 | 6 324 297,00 | 8 407 972,00 | 1 256 854,00 | 0,00 | 12 098 297,00 |
| 1.1.1 | - wydatki bieżące | | | | 4 722 067,00 | 966 922,00 | 2 498 291,00 | 1 256 854,00 | 0,00 | 4 722 067,00 |
| 1.1.1.1 | Rewitalizacja części miasta Czersk (RPO) - poprawa warunków na terenach zdegradowanych | Urząd Miejski w Czersku | 2016 | 2021 | 110 000,00 | 110 000,00 | 0,00 | 0,00 | 0,00 | 110 000,00 |
| 1.1.1.2 | Rozwój usług opiekuńczych i specjalistycznych dla osób niesamodzielnych, seniorów, osób z niepełnosprawnościami oraz rodzin na terenie miasta Czersk (RPO) - rozwój usług społecznych | MGOPS | 2021 | 2023 | 1 575 864,00 | 374 736,00 | 754 944,00 | 446 184,00 | 0,00 | 1 575 864,00 |
| 1.1.1.3 | Festiwal Borowiackich Smaków (PO RiM) - promocja obszaru Lokalnej Strategii Rozwoju oraz jego dziedzictwa kulturowego | Urząd Miejski w Czersku | 2020 | 2021 | 21 000,00 | 21 000,00 | 0,00 | 0,00 | 0,00 | 21 000,00 |
| 1.1.1.4 | Utworzenie klubu dziecięcego i żłobka w gminie Czersk (RPO) - zwiększenie zatrudnienia osóbopiekujących się dziećmi do lat 3 | Urząd Miejski w Czersku | 2021 | 2023 | 2 873 972,00 | 377 379,00 | 1 685 923,00 | 810 670,00 | 0,00 | 2 873 972,00 |
| 1.1.1.5 | Świadczenie usług door - to -door na terenie Gminy Czersk(RPO) - ułatwienie integracji społeczno-zawodowej osób z potrzebami wsparcia w zakresie mobilności poprzez zapewnienie przez jednostki samorządu terytorialnego usług indywidualnego transportu door-to-door. | Urząd Miejski w Czersku | 2021 | 2022 | 141 231,00 | 83 807,00 | 57 424,00 | 0,00 | 0,00 | 141 231,00 |
| 1.1.2 | - wydatki majątkowe | | | | 13 152 162,00 | 5 357 375,00 | 5 909 681,00 | 0,00 | 0,00 | 7 376 230,00 |
| 1.1.2.1 | Pomorskie Szlaki Kajakowe - Szlakiem Zbrzycy i Brdy (RPO) - Promocja walorów turystycznych oraz szlaków wodnych na terenie gminy | Urząd Miejski w Czersku | 2016 | 2021 | 847 651,00 | 0,00 | 830 431,00 | 0,00 | 0,00 | 830 431,00 |
| 1.1.2.2 | Rewitalizacja części miasta Czersk (RPO) - poprawa warunków na terenach zdegradowanych | Urząd Miejski w Czersku | 2016 | 2021 | 5 893 517,00 | 4 186 980,00 | 0,00 | 0,00 | 0,00 | 376 798,00 |

| L.p. | Nazwa i cel | Jednostka odpowiedzialna lub koordynująca | Okres realizacji | | Łączne nakłady finansowe | Limit 2021 | Limit 2022 | Limit 2023 | Limit 2024 | Limit zobowiązań |
|---------|------------------------------------------------------------------------------------------------------------------------------------------------------------------------------------------------------------------------------------------------------------------------|-------------------------------------------|------------------|------|--------------------------|------------|--------------|------------|------------|------------------|
| | | | Od | Do | | | | | | |
| 1.1.2.3 | Rozszerzenie oferty rekreacyjnej Parku Borowiackiego etap I (PO RiM) - Rozbudowa infrastruktury sportowej, rekreacyjnej i turystycznej | Urząd Miejski w Czersku | 2018 | 2021 | 667 884,00 | 630 000,00 | 0,00 | 0,00 | 0,00 | 630 000,00 |
| 1.1.2.4 | Budowa sieci wodno-kanalizacyjnej Rytel-Zapora (PROW) - poprawa warunków życia lokalnej społeczności i stanu infrastruktury technicznej | Urząd Miejski w Czersku | 2019 | 2022 | 2 407 687,00 | 215 250,00 | 2 174 602,00 | 0,00 | 0,00 | 2 389 852,00 |
| 1.1.2.5 | Montaż lamp hybrydowych (PO RiM) - wzrost efektywności energetycznej i poprawa bezpieczeństwa mieszkańców | Urząd Miejski w Czersku | 2019 | 2021 | 35 000,00 | 30 000,00 | 0,00 | 0,00 | 0,00 | 30 000,00 |
| 1.1.2.6 | Budowa drogi Gotelp-Pustki (PROW) - poprawa warunków drogowych | Urząd Miejski w Czersku | 2020 | 2022 | 2 919 408,00 | 0,00 | 2 904 648,00 | 0,00 | 0,00 | 2 904 648,00 |
| 1.1.2.7 | Pomorskie Szlaki Kajakowe - z nurtem Wdy (RPO) - Promocja walorów turystycznych oraz szlaków wodnych na terenie gminy | Urząd Miejski w Czersku | 2016 | 2021 | 169 514,00 | 83 644,00 | 0,00 | 0,00 | 0,00 | 3 000,00 |
| 1.1.2.8 | Utworzenie klubu dziecięcego i żłobka w gminie Czersk (RPO) - zwiększenie zatrudnienia osób opiekujących się dziećmi do lat 3 | Urząd Miejski w Czersku | 2021 | 2023 | 62 000,00 | 62 000,00 | 0,00 | 0,00 | 0,00 | 62 000,00 |
| 1.1.2.9 | Świadczenie usług door - to -door na terenie Gminy Czersk(EFS) - ułatwienie integracji społeczno-zawodowej osób z potrzebami wsparcia w zakresie mobilności poprzez zapewnienie przez jednostki samorządu terytorialnego usług indywidualnego transportu door-to-door. | Urząd Miejski w Czersku | 2021 | 2022 | 149 501,00 | 149 501,00 | 0,00 | 0,00 | 0,00 | 149 501,00 |

| L.p. | Nazwa i cel | Jednostka odpowiedzialna lub koordynująca | Okres realizacji | | Łączne nakłady finansowe | Limit 2021 | Limit 2022 | Limit 2023 | Limit 2024 | Limit zobowiązań |
|---------|-------------------------------------------------------------------------------------------------------------------------------------------------------------------------------------------------------------------------------------------------------|-------------------------------------------|------------------|------|--------------------------|--------------|--------------|------------|------------|------------------|
| | | | Od | Do | | | | | | |
| 1.2 | Wydatki na programy, projekty lub zadania związane z umowami partnerstwa publiczno-prywatnego, z tego: | | | | 0,00 | 0,00 | 0,00 | 0,00 | 0,00 | 0,00 |
| 1.2.1 | - wydatki bieżące | | | | 0,00 | 0,00 | 0,00 | 0,00 | 0,00 | 0,00 |
| 1.2.2 | - wydatki majątkowe | | | | 0,00 | 0,00 | 0,00 | 0,00 | 0,00 | 0,00 |
| 1.3 | Wydatki na programy, projekty lub zadania pozostałe (inne niż wymienione w pkt 1.1 i 1.2),z tego | | | | 9 612 070,00 | 5 000 000,00 | 1 160 000,00 | 0,00 | 0,00 | 2 998 219,00 |
| 1.3.1 | - wydatki bieżące | | | | 0,00 | 0,00 | 0,00 | 0,00 | 0,00 | 0,00 |
| 1.3.2 | - wydatki majątkowe | | | | 9 612 070,00 | 5 000 000,00 | 1 160 000,00 | 0,00 | 0,00 | 2 998 219,00 |
| 1.3.2.1 | Budowa remizy OSP w Krzyżu - poprawa poziomu bezpieczeństwa i ochrony przed zagrożeniami mieszkańców | Urząd Miejski w Czersku | 2017 | 2021 | 974 153,00 | 100 000,00 | 0,00 | 0,00 | 0,00 | 6 566,00 |
| 1.3.2.2 | Budowa świetlicy wiejskiej w Łęgu-Kolonii - poprawa warunków życia mieszkańców | Urząd Miejski w Czersku | 2017 | 2021 | 1 202 511,00 | 480 000,00 | 0,00 | 0,00 | 0,00 | 142 158,00 |
| 1.3.2.3 | Rozbudowa i przebudowa budynku remizy OSP w Złym Mięsie - poprawa poziomu bezpieczeństwa i ochrony przed zagrożeniami mieszkańców | Urząd Miejski w Czersku | 2021 | 2022 | 219 680,00 | 40 000,00 | 160 000,00 | 0,00 | 0,00 | 200 000,00 |
| 1.3.2.4 | Przebudowa drogi gminnej Łubna-Malachin wraz z budową kanalizacji deszczowej i oświetlenia ulicznego - poprawa bezpieczeństwa komunikacyjnego i dostępności terenów inwestycyjnych | Urząd Miejski w Czersku | 2016 | 2021 | 4 635 726,00 | 2 800 000,00 | 0,00 | 0,00 | 0,00 | 149 495,00 |
| 1.3.2.5 | Projekt budynków mieszkalnych przy ul. Długiej w Czersku - poprawa sytuacji lokalowej mieszkańców gminy | Urząd Miejski w Czersku | 2020 | 2021 | 80 000,00 | 80 000,00 | 0,00 | 0,00 | 0,00 | 0,00 |
| 1.3.2.6 | Budowa sieci wodociągowej i kanalizacyjnej na terenie gminy Czersk - sołectwa: Rytel, Gutowiec, Złotowo, Malachin i Mosna - etap I (FIL) - Ochrona środowiska poprzez zmniejszenie zagrożenia nieuporządkowanym pozbywaniem się nieczystości stałych. | Urząd Miejski w Czersku | 2021 | 2022 | 2 500 000,00 | 1 500 000,00 | 1 000 000,00 | 0,00 | 0,00 | 2 500 000,00 |



Projekt nr 7

**UCHWAŁA Nr XXX/.../21
RADY MIEJSKIEJ W CZERSKU**

z dnia 30 marca 2021 r.

sprawie zaciągnięcia kredytu długoterminowego w 2021 roku

Na podstawie art. 18 ust. 2 pkt 9 lit. c i art. 58 ust. 1 ustawy z dnia 8 marca 1990 r. o samorządzie gminnym (t. j. – Dz. U. z 2020 r., poz. 713 ze zm.) oraz art. 89 ust. 1 pkt 2 i 3 ustawy z dnia 27 sierpnia 2009 r. o finansach publicznych (t. j. – Dz. U. z 2021 r., poz. 305 ze zm.)

Rada Miejska uchwala, co następuje:

§ 1.

Zaciąga się w 2021 r. kredyt długoterminowy w wysokości 9.120.000 zł (słownie: dziewięć milionów sto dwadzieścia tysięcy złotych) na pokrycie planowanego deficytu w wysokości 5.360.000 zł oraz na spłatę wcześniej zaciągniętych zobowiązań z tytułu kredytów w wysokości 3.760.000 zł.

§ 2.

1. Spłaty rat kredytu następować będą w latach 2023 – 2039.
2. Przypadające do spłaty w danym roku raty wraz z należnymi odsetkami będą pokrywane z wpływów z podatków lokalnych.
3. Zabezpieczeniem kredytu będzie weksel „In blanco” wraz z deklaracją wekslową.

§ 3.

Wykonanie uchwały powierza się Burmistrzowi .

§ 4.

Uchwała wchodzi w życie z dniem podjęcia i podlega ogłoszeniu na tablicy ogłoszeń i w Biuletynie Informacji Publicznej.

Wnoszący:

Burmistrz

Przemysław Biesek-Talewski

Przewodniczący Rady

Krzysztof Przytarski

UZASADNIENIE

Do właściwości Rady Miejskiej należy podejmowanie uchwał w sprawie zaciągania długoterminowych zobowiązań finansowych. W budżecie na rok 2021 zaplanowano kredyt w wysokości 9.120.000 zł. Harmonogram spłaty kredytu został przedstawiony na str. 72 projektu uchwały budżetowej na rok 2021. Spłata kredytu następować będzie: w latach 2023 – 2024 po 100.000 zł, w 2025 r. – 160.000 zł, w 2026 r. – 900.000 zł, w latach 2027 – 2028 po 350.000 zł, w 2029 r. – 150.000 zł, w 2030 r. – 100.000 zł, w 2031 r. – 200.000 zł, w 2032 r. – 300.000 zł, w 2033 r. – 250.000 zł, w 2034 r. – 1.000.000 zł, w 2035 r. – 900.000 zł, w latach 2036 – 2037 po 850.000 zł, w 2038 r. – 1 300.000 zł, w 2039 r. – 1.260.000 zł.



Projekt nr 8

UCHWAŁA Nr XXX/.../21

RADY MIEJSKIEJ W CZERSKU

z dnia 30 marca 2021 r.

w sprawie zmiany uchwały nr XXVII/326/20 w sprawie udzielenia pomocy finansowej Gminie Czarna Woda

Na podstawie art. 10 ust. 2 i art. 18 ust. 1 ustawy z dnia 8 marca 1990 r. o samorządzie gminnym (t. j. – Dz. U. z 2020 r., poz. 713 ze zm.) oraz art. 220 ust. 1 ustawy z dnia 27 sierpnia 2009 r. o finansach publicznych (t. j. – Dz. U. z 2021 r., poz. 305)

Rada Miejska uchwala, co następuje:

§ 1.

W uchwale nr XXVII/326/20 Rady Miejskiej w Czerny Woda z dnia 29 grudnia 2020 r. w sprawie udzielenia pomocy finansowej Gminie Czarna Woda § 1 otrzymuje brzmienie:

„§ 1.

Udziela się Gminie Czarna Woda w 2021 roku pomocy finansowej, w formie dotacji celowej, w wysokości 75 000 zł (słownie: siedemdziesiąt pięć tysięcy złotych), z przeznaczeniem na opracowanie dokumentacji projektowej i budowę oświetlenia drogi w Szyszkowcu (droga na granicy gmin).”

§ 2.

Wykonanie uchwały powierza się Burmistrzowi.

§ 3.

Uchwała wchodzi w życie z dniem podjęcia i podlega ogłoszeniu na tablicy ogłoszeń oraz w Biuletynie Informacji Publicznej.

Wnoszący:
Burmistrz

Przemysław Biesek-Talewski

Przewodniczący Rady

Krzysztof Przytarski

UZASADNIENIE

W związku z przeznaczeniem części środków funduszu sołectkiego Sołectwa Łąg, w wysokości 25 000 zł na opracowanie dokumentacji projektowej i budowę oświetlenia drogi w Szyszkowcu uważa się za konieczne zwiększenie pomocy finansowej w formie dotacji celowej dla Gminy Czarna Woda.



Projekt nr 9

UCHWAŁA Nr XXX/.../21

RADY MIEJSKIEJ W CZERSKU

z dnia 30 marca 2021 r.

zmiany uchwały nr XXVI/306/20 w sprawie przyjęcia Gminnego Programu Profilaktyki i Rozwiązywania Problemów Alkoholowych oraz Przeciwdziałania Narkomanii na rok 2021

Na podstawie art. 18 ust. 2 pkt 15 ustawy z dnia 8 marca 1990 r. o samorządzie gminnym (t. j. – Dz. U. z 2020 r., poz. 713 ze zm.), art. 4¹ ust. 2 i ust. 5 ustawy z dnia 26 października 1982 r. o wychowaniu w trzeźwości i przeciwdziałaniu alkoholizmowi (t. j. – Dz. U. z 2019 r., poz. 2277 ze zm.) oraz art. 10 ust. 2 i 3 ustawy z dnia 29 lipca 2005 r. o przeciwdziałaniu narkomanii (t. j. – Dz. U. z 2020 r., poz. 2050 ze zm.)

Rada Miejska uchwala, co następuje:

§ 1.

W załączniku do uchwały nr XXVI/306/20 z dnia 24 listopada 2020 r. w sprawie przyjęcia Gminnego Programu Profilaktyki i Rozwiązywania Problemów Alkoholowych oraz Przeciwdziałania Narkomanii na rok 2021, wprowadza się następujące zmiany:

- 1) na stronie 1 oraz od strony 11 do strony 27:
 - a) w miejsce zapisu: „Miejsko-Gminny Ośrodek Pomocy Społecznej w Czersku” wprowadza się zapis: „Centrum Usług Społecznych w Czersku”,
 - b) w miejsce zapisu: „MGOPS” wprowadza się zapis: „CUS”,
 - c) w miejsce zapisu: „Ośrodek Profilaktyki i Rozwiązywania Problemów Alkoholowych w Czersku” wprowadza się zapis: „Ośrodek Profilaktyki Rodzinnej w Czersku”,
 - d) w miejsce zapisu: „OPiRPA” wprowadza się zapis: „OPR”,
- 2) na stronie 26 i 27, w rozdziale X, Źródła finansowania programu:
 - a) w tabeli pn. Gminny Program Profilaktyki i Rozwiązywania Problemów Alkoholowych na rok 2021:
 - w miejsce zapisu: „295 000 zł” wprowadza się zapis: „345 000 zł”,
 - w miejsce zapisu: „385 000 zł” wprowadza się zapis: „435 000 zł”,
 - b) w miejsce zapisu: „Planowana łączna kwota wydatków w ramach zadań własnych gminy na rok 2021 na realizację wszelkich działań związanych realizacją (w tym w formie dotacji dla organizacji pozarządowych), wynosi 400 000 złotych.” wprowadza się zapis: „Planowana łączna kwota wydatków w ramach zadań własnych gminy na rok 2021 na realizację wszelkich działań związanych realizacją (w tym w formie dotacji dla organizacji pozarządowych), wynosi 450 000 złotych.”.

§ 2.

Wykonanie uchwały powierza się Burmistrzowi.

§ 3.

Uchwała wchodzi w życie z dniem podjęcia i podlega ogłoszeniu na tablicy ogłoszeń oraz w Biuletynie Informacji Publicznej.

Wnoszący:

Burmistrz

Przemysław Biesek-Talewski

Przewodniczący Rady

Krzysztof Przytarski

UZASADNIENIE

Zgodnie z przepisami art. 18² ustawy z dnia 26 października 1982 r. o wychowaniu w trzeźwości i przeciwdziałaniu alkoholizmowi (t. j. – Dz. U. z 2019 r., poz. 2277 ze zm.) dochody uzyskane z opłat za wydane zezwolenia na sprzedaż napojów alkoholowych przeznaczają się na realizację:

- 1) gminnych programów profilaktyki i rozwiązywania problemów alkoholowych oraz gminnych programów, o których mowa w art. 10 ust. 2 ustawy z dnia 29 lipca 2005 r. o przeciwdziałaniu narkomanii,
- 2) zadań realizowanych przez placówkę wsparcia dziennego, o której mowa w przepisach o wspieraniu rodziny i systemie pieczy zastępczej, w ramach gminnego programu profilaktyki i rozwiązywania problemów alkoholowych oraz Gminnych Programów, o których mowa w art. 10 ust. 2 ustawy z dnia 29 lipca 2005 r. o przeciwdziałaniu narkomanii.

W 2020 r. nadwyżka wpływów z zezwoleń na sprzedaż napojów alkoholowych nad wydatkami wyniosła po zaokrągleniu do pełnych złotych 50 000 zł.

Kwota nadwyżki została przeznaczona na zadania określone w pkt 1 tabeli pn. Gminny Program Profilaktyki i Rozwiązywania Problemów Alkoholowych na rok 2021.



Projekt nr 10

UCHWAŁA Nr XXX/.../21

RADY MIEJSKIEJ W CZERSKU

z dnia 30 marca 2021 r.

w sprawie Roczno programu opieki nad zwierzętami bezdomnymi oraz zapobiegania bezdomności zwierząt w Gminie Czersk

Na podstawie art. 18 ust. 2 pkt 15 ustawy z dnia 8 marca 1990 r. o samorządzie gminnym (t. j. – Dz. U. z 2020 r., poz. 713 ze zm.) i art. 11a ustawy z dnia 21 sierpnia 1997 r. o ochronie zwierząt (t. j. – Dz. U. z 2020 r., poz. 638)

Rada Miejska uchwala, co następuje:

§ 1.

Przyjmuje się „Roczny program opieki nad zwierzętami bezdomnymi oraz zapobiegania bezdomności zwierząt w Gminie Czersk”, w brzmieniu określonym w załączniku do uchwały.

§ 2.

Wykonanie uchwały powierza się Burmistrzowi.

§ 3.

1. Uchwała podlega ogłoszeniu na tablicy ogłoszeń, w Biuletynie Informacji Publicznej oraz w Dzienniku Urzędowym Województwa Pomorskiego.
2. Uchwała wchodzi w życie po upływie 14 dni od ogłoszenia w Dzienniku Urzędowym Województwa Pomorskiego.

Wnoszący:

Burmistrz

Przemysław Biesek-Talewski

Przewodniczący Rady

Krzysztof Przytarski

UZASADNIENIE

Zgodnie z art. 11 ustawy z dnia 21 sierpnia 1997 roku o ochronie zwierząt zapobieganie bezdomności zwierząt i zapewnienie opieki bezdomnym zwierzętom oraz ich wyłapywanie należy do zadań własnych gmin. Rada Miejska, wypełniając ten obowiązek w drodze uchwały, określa corocznie, w terminie do 31 marca, program opieki nad zwierzętami bezdomnymi oraz zapobiegania bezdomności zwierząt.

Wprowadzenie w życie zaproponowanych w niniejszym Programie działań ma na celu zmniejszenie liczby bezdomnych psów na terenie gminy Czersk oraz zapewnienie im właściwej opieki.

Projekt Programu był konsultowany z Powiatowym lekarzem Weterynarii, organizacjami społecznymi, których statutowym celem jest ochrona zwierząt, działającymi na obszarze gminy Czersk oraz dzierżawcami lub zarządcami obwodów łowieckich, działających na obszarze gminy.

Załącznik
do uchwały nr XXX/.../21
Rady Miejskiej w Czersku
z dnia 30 marca 2021 r.

ROCZNY PROGRAM OPIEKI NAD ZWIERZĘTAMI BEZDOMNYMI ORAZ ZAPOBIEGANIA BEZDOMNOŚCI ZWIERZĄT W GMINIE CZERSK

WPROWADZENIE

Podstawą prawną podjęcia przez Radę Miejską w Czersku uchwały w sprawie „Rocznego programu opieki nad zwierzętami bezdomnymi oraz zapobiegania bezdomności zwierząt w Gminie Czersk”, zwanego dalej Programem, jest art. 11a ustawy z dnia 21 sierpnia 1997 r. o ochronie zwierząt.

Program ma zastosowanie do wszystkich zwierząt domowych, w szczególności psów i kotów, w tym kotów wolno żyjących oraz zwierząt gospodarskich.

Większość działań określonych w Programie dotyczy psów i kotów, ponieważ skala bezdomności tych zwierząt jest w Gminie Czersk największa.

Rozdział 1 POSTANOWIENIA OGÓLNE

§ 1.

Ilekróć w Programie jest mowa o:

- 1) Gminie – należy przez to rozumieć Gminę Czersk,
- 2) Urzędzie – należy przez to rozumieć Urząd Miejski w Czersku,
- 3) Burmistrzu – należy przez to rozumieć Burmistrza Czerska,
- 4) AZK – należy przez to rozumieć Administrację Zasobów Komunalnych
- 5) OTOZ Animals – należy przez to rozumieć Ogólnopolskie Towarzystwo Ochrony Zwierząt z siedzibą w Bojanie, ul. Rzemieślnicza 2, Schronisko dla Bezdomnych Zwierząt, ul. Hermanowska 48, 83 – 200 Starogard Gdański, wyłonione w drodze konkursu
- 6) ustawie – należy przez to rozumieć ustawę z dnia 21 sierpnia 1997 roku o ochronie zwierząt (t. j. – Dz. U. z 2020 r., poz. 638),
- 7) kotach wolno żyjących – należy przez to rozumieć koty nieudomowione żyjące na wolności w warunkach niezależnych od człowieka,
- 8) Programie – należy przez to rozumieć Roczny program opieki nad zwierzętami bezdomnymi oraz zapobiegania bezdomności zwierząt w Gminie Czersk,
- 9) punkcie przetrzymywania – należy przez to rozumieć miejsce czasowego pobytu zwierząt niebędące schroniskiem, w którym zapewnione są właściwe warunki bytowania zwierząt w rozumieniu ustawy o ochronie zwierząt.

§ 2.

1. Koordynatorem Programu jest Burmistrz.

2. Realizatorami Programu są:

- 1) Urząd,
- 2) AZK,
- 3) OTOZ Animals,
- 4) organizacje pozarządowe, których celem statutowym jest ochrona zwierząt.

Rozdział 2 CEL PROGRAMU

§ 3.

Celem Programu jest zapobieganie bezdomności zwierząt na terenie Gminy oraz opieka nad zwierzętami bezdomnymi.

Rozdział 3 REALIZACJA ZADAŃ

§ 4.

Obowiązek zapewnienia opieki bezdomnym zwierzętom z terenu Gminy realizują:

- 1) Urząd, poprzez poszukiwanie właścicieli zwierząt, zakup karmy, bud itp.,
- 2) AZK poprzez odławianie i przewożenie zwierząt bezdomnych do punktu przetrzymywania,
- 3) Organizacje pozarządowe poprzez realizację zadań publicznych, obejmujących opiekę nad zwierzętami bezdomnymi,
- 4) OTOZ Animals poprzez zapewnienie opieki w schronisku dla zwierząt.

§ 5.

Sprawowanie opieki nad kotami wolno żyjącymi, w tym ich dokarmianie realizują:

- 1) społeczni opiekunowie (karmiciele), poprzez karmienie kotów wolno żyjących zakupioną i wydaną przez Gminę karmą,
- 2) AZK poprzez podejmowanie interwencji w sprawach kotów wolno żyjących,
- 3) Organizacje pozarządowe poprzez realizację zadań publicznych obejmujących opiekę nad kotami wolno żyjącymi oraz podejmowanie interwencji w sprawach kotów wolno żyjących.

§ 6.

Odławianie bezdomnych zwierząt na terenie Gminy ma charakter stały i następuje na podstawie zgłoszeń dotyczących pozostawionych bez opieki zwierząt, w szczególności chorych lub powodujących zagrożenie dla bezpieczeństwa.

§ 7.

1. Zgłoszenia o zwierzętach przebywających na terenach ogólnodostępnych, co do których istnieje przypuszczenie, że są bezdomne, przyjmuje Urząd lub AZK, które podejmują działania zmierzające do ustalenia właściciela bądź opiekuna zwierząt. W przypadku nieustalenia właściciela bądź opiekuna zwierzęcia, AZK podejmuje działania zmierzające do odłowienia zwierzęcia.
2. Odłowione zwierzęta zostaną niezwłocznie przewiezione do punktu przetrzymania, który umożliwia czasowe ich przetrzymanie przez okres do 14 dni. Po tym czasie i bezskutecznym poszukiwaniu nowych właścicieli zostaną one umieszczone w schronisku dla zwierząt.
3. Odłowione zwierzę zostanie wydane osobie, która udowodni swoje prawo własności do zwierzęcia.
4. Zwierzęta umieszczone w schroniskach podlegają sterylizacji lub kastracji na koszt Gminy zgodnie z ustawą. W razie potrzeby Gmina pokrywa również koszty sterylizacji lub kastracji zwierząt przekazywanych do adopcji.

§ 8.

1. Poszukiwanie nowych właścicieli dla bezdomnych zwierząt realizują:

- 1) Urząd, poprzez promocję adopcji zwierząt oraz informowanie o odłowionych bezdomnych zwierzętach i możliwości ich adopcji.
- 2) organizacje pozarządowe poprzez prowadzenie akcji adopcyjnych i promocyjnych.
2. Zadanie, o którym mowa w ust. 1, Urząd realizuje poprzez umieszczenie ogłoszenia o bezdomnym zwierzęciu i poszukiwaniu jego właściciela na stronie internetowej Gminy (www.czersk.pl) oraz na stronie Gminy na portalu społecznościowym.
3. Ogłoszenie, o którym mowa w ust. 2, może być także umieszczone w wybranych mediach lokalnych.

§ 9.

Usypianie ślepych miotów zwierząt realizuje Burmistrz poprzez zawieranie umów z zakładami leczniczymi dla zwierząt, prowadzącymi działalność na terenie Gminy, tj.:

- 1) Gabinet weterynaryjny, Małgorzata Zdunek, ul. Towarowa 1, 89 – 650 Czersk,
- 2) Przychodnia weterynaryjna Sawickich s.c., Monika Sawicka, Michał Sawicki, ul. Aleja 1000-lecia 26, 89 – 650 Czersk.

§ 10.

W celu zapewnienia miejsca dla zwierząt gospodarskich wskazuje się gospodarstwo rolne prowadzone w miejscowości Złotowo, Wybudowanie pod Strugę 12, 89–650 Czersk.

§ 11.

Zapewnienie całodobowej opieki weterynaryjnej w przypadkach zdarzeń drogowych z udziałem zwierząt realizuje Burmistrz poprzez zawieranie umów z zakładami leczniczymi, o których mowa w § 9.

Rozdział 4 EDUKACJA MIESZKAŃCÓW

§ 12.

W ramach Programu Burmistrz, we współpracy z jednostkami organizacyjnymi Gminy (tj. jednostkami oświatowymi i instytucją kultury) oraz organizacjami pozarządowymi, prowadzi działania edukacyjne m.in. w zakresie odpowiedzialnej i właściwej opieki nad zwierzętami, ich humanitarnego traktowania, propagowania sterylizacji i kastracji, a także adopcji zwierząt bezdomnych.

Rozdział 5 FINANSOWANIE PROGRAMU

§ 13.

1. Na realizację Programu w 2021 roku zabezpiecza się w budżecie Gminy środki finansowe w wysokości 58.000 zł.
2. Szczegółowe przeznaczenie środków, o których mowa w ust. 1, określają plany finansowe na rok 2021, określone zarządzeniami Burmistrza i Dyrektora AZK.



Projekt nr 11

UCHWAŁA Nr XXX/.../21

RADY MIEJSKIEJ W CZERSKU

z dnia 30 marca 2021 r.

w sprawie ustalenia przebiegu istniejących dróg gminnych

Na podstawie art. 18 ust. 2 pkt 15 ustawy z dnia 8 marca 1990 r. o samorządzie gminnym (t. j. – Dz. U. z 2020 r., poz. 713 ze zm.), w związku z art. 7 ust. 3 ustawy z dnia 21 marca 1985 r. o drogach publicznych (t. j. – Dz. U. z 2020 r., poz. 470 ze zm.)

Rada Miejska uchwała, co następuje:

§ 1.

Ustala się przebieg drogi gminnej nr 223012G stanowiącej ul. Kosobudzką w Czerny, która obejmuje działki o numerach ewidencyjnych wskazanych w załączniku nr 1 do uchwały, zgodnie z załącznikiem nr 2 do uchwały.

§ 2.

Ustala się przebieg drogi gminnej nr 223053G stanowiącej ul. Wojska Polskiego w Czerny, która obejmuje działki o numerach ewidencyjnych wskazanych w załączniku nr 1 do uchwały, zgodnie z załącznikiem nr 2 do uchwały.

§ 3.

Ustala się przebieg drogi gminnej nr 223005G stanowiącej ul. Transportowców w Czerny, która obejmuje działki o numerach ewidencyjnych wskazanych w załączniku nr 1 do uchwały, zgodnie z załącznikiem nr 2 do uchwały.

§ 4.

Ustala się przebieg drogi gminnej nr 223007G stanowiącej ul. Jana Matejki w Czerny, która obejmuje działki o numerach ewidencyjnych wskazanych w załączniku nr 1 do uchwały, zgodnie z załącznikiem nr 2 do uchwały.

§ 5.

Ustala się przebieg drogi gminnej nr 223117G stanowiącej ul. Jana Pawła II w Czerny, która obejmuje działki o numerach ewidencyjnych wskazanych w załączniku nr 1 do uchwały, zgodnie z załącznikiem nr 3 do uchwały.

§ 6.

Ustala się przebieg drogi gminnej nr 223063G stanowiącej ul. Klonową w Czerny, która obejmuje działki o numerach ewidencyjnych wskazanych w załączniku nr 1 do uchwały, zgodnie z załącznikiem nr 3 do uchwały.

§ 7.

Ustala się przebieg drogi gminnej nr 223085G stanowiącej ul. Generała Władysława Sikorskiego w Czerny, która obejmuje działki o numerach ewidencyjnych wskazanych w załączniku nr 1 do uchwały, zgodnie z załącznikiem nr 4 do uchwały.

§ 8.

Ustala się przebieg drogi gminnej nr 223083G stanowiącej ul. Generała Stanisława Maczka w Czersku, która obejmuje działki o numerach ewidencyjnych wskazanych w załączniku nr 1 do uchwały, zgodnie z załącznikiem nr 4 do uchwały.

§ 9.

Ustala się przebieg drogi gminnej nr 223084G stanowiącej ul. Generała Władysława Andersa w Czersku, która obejmuje działki o numerach ewidencyjnych wskazanych w załączniku nr 1 do uchwały, zgodnie z załącznikiem nr 4 do uchwały.

§ 10.

Ustala się przebieg drogi gminnej nr 223056G stanowiącej ul. Marszałka Józefa Piłsudskiego w Czersku, która obejmuje działki o numerach ewidencyjnych wskazanych w załączniku nr 1 do uchwały, zgodnie z załącznikiem nr 4 do uchwały.

§ 11.

Ustala się przebieg drogi gminnej nr 223017G stanowiącej ul. Dąbrowskiego w Czersku, która obejmuje działki o numerach ewidencyjnych wskazanych w załączniku nr 1 do uchwały, zgodnie z załącznikiem nr 5 do uchwały.

§ 12.

Ustala się przebieg drogi gminnej nr 223018G stanowiącej ul. Batorego w Czersku, która obejmuje działki o numerach ewidencyjnych wskazanych w załączniku nr 1 do uchwały, zgodnie z załącznikiem nr 5 do uchwały.

§ 13.

Ustala się przebieg drogi gminnej nr 223019G stanowiącej ul. Poczтовую w Czersku, która obejmuje działki o numerach ewidencyjnych wskazanych w załączniku nr 1 do uchwały, zgodnie z załącznikiem nr 5 do uchwały.

§ 14.

Ustala się przebieg drogi gminnej nr 223025G stanowiącej ul. Zbożową w Czersku, która obejmuje działki o numerach ewidencyjnych wskazanych w załączniku nr 1 do uchwały, zgodnie z załącznikiem nr 6 do uchwały.

§ 15.

Ustala się przebieg drogi gminnej nr 223123G stanowiącej ul. Parkową w Czersku, która obejmuje działki o numerach ewidencyjnych wskazanych w załączniku nr 1 do uchwały, zgodnie z załącznikiem nr 7 do uchwały.

§ 16.

Wykonanie uchwały powierza się Burmistrzowi.

§ 17.

1. Uchwała podlega ogłoszeniu na tablicy ogłoszeń, w Biuletynie Informacji Publicznej oraz w Dzienniku Urzędowym Województwa Pomorskiego.
2. Uchwała wchodzi w życie po upływie 14 dni od dnia jej ogłoszenia w Dzienniku Urzędowym Województwa Pomorskiego.

Wnoszący:
Burmistrz

Przemysław Biesek-Talewski

Przewodniczący Rady

Krzysztof Przytarski

UZASADNIENIE

W ostatnich latach wybudowano lub przebudowano niektóre ulice na terenie Czerska. W związku z tym należy wskazać ich dokładny przebieg.

Działki wymienione w załączniku nr 1 stanowią własność Gminy Czersk.

Zgodnie z art. 7 ust. 3 ustawy o drogach publicznych ustalenie przebiegu istniejących dróg gminnych następuje w drodze uchwały rady gminy.

Załącznik nr 1
do uchwały nr XXX/.../21
Rady Miejskiej w Czersku
z dnia 30 marca 2021 r.

1. Przebieg drogi gminnej nr 223012G – ul. Kosobudzka w Czersku:

| Miejscowość | Nr działki | Powierzchnia |
|-------------|--------------------|--------------|
| Czersk | 270/3 obr. Czersk | 0,5106 ha |
| Czersk | 269/4 obr. Czersk | 0,0020 ha |
| Czersk | 268/10 obr. Czersk | 0,0026 ha |
| Czersk | 268/6 obr. Czersk | 0,0029 ha |
| Czersk | 269/3 obr. Czersk | 0,0060 ha |
| Czersk | 267/2 obr. Czersk | 0,0048 ha |
| Czersk | 1382/7 obr. Czersk | 0,0020 ha |
| Czersk | 281/1 obr. Czersk | 0,0008 ha |
| Czersk | 2267 obr. Czersk | 0,0126 ha |
| Czersk | 2266 obr. Czersk | 0,0236 ha |
| Czersk | 265/3 obr. Czersk | 0,0007 ha |

2. Przebieg drogi gminnej nr 223053G – ul. Wojska Polskiego w Czersku:

| Miejscowość | Nr działki | Powierzchnia |
|-------------|--------------------|--------------|
| Czersk | 2244/4 obr. Czersk | 0,0903 ha |
| Czersk | 2245/2 obr. Czersk | 0,1791 ha |
| Czersk | 2230 obr. Czersk | 0,0311 ha |

3. Przebieg drogi gminnej nr 223005G – ul. Transportowców w Czersku:

| Miejscowość | Nr działki | Powierzchnia |
|-------------|------------------------|--------------|
| Czersk | 2262/1 obr. Czersk | 0,1072 ha |
| Czersk | 2264/1 obr. Czersk | 0,0057 ha |
| Czersk | 2263/6 obr. Czersk | 0,0451 ha |
| Czersk | 2262/2 obr. Czersk | 0,0570 ha |
| Czersk | cz. 2263/5 obr. Czersk | 0,0226 ha |
| Czersk | cz. 2263/7 obr. Czersk | 0,0394 ha |
| Czersk | 2262/6 obr. Czersk | 0,0815 ha |
| Czersk | 2262/7 obr. Czersk | 0,0319 ha |

4. Przebieg drogi gminnej nr 223007G – ul. Jana Matejki w Czersku:

| Miejscowość | Nr działki | Powierzchnia |
|-------------|------------------|--------------|
| Czersk | 2229 obr. Czersk | 0,3513 ha |

5. Przebieg drogi gminnej nr 223117G – ul. Jana Pawła II w Czersku:

| Miejscowość | Nr działki | Powierzchnia |
|-------------|--------------------|--------------|
| Czersk | 292/20 obr. Czersk | 0,0957 ha |
| Czersk | 292/17 obr. Czersk | 0,1874 ha |
| Czersk | 292/25 obr. Czersk | 0,0421 ha |
| Czersk | 294/36 obr. Czersk | 0,0527 ha |
| Czersk | 294/29 obr. Czersk | 0,0317 ha |
| Czersk | 294/31 obr. Czersk | 0,0155 ha |
| Czersk | 291/15 obr. Czersk | 0,0295 ha |
| Czersk | 291/16 obr. Czersk | 0,0155 ha |

6. Przebieg drogi gminnej nr 223063G – ul. Klonowa w Czersku:

| Miejscowość | Nr działki | Powierzchnia |
|-------------|--------------------|--------------|
| Czersk | 336/10 obr. Czersk | 0,0112 ha |
| Czersk | 337/33 obr. Czersk | 0,0188 ha |
| Czersk | 337/31 obr. Czersk | 0,0259 ha |

7. Przebieg drogi gminnej nr 223085G – ul. Generała Władysława Sikorskiego w Czersku:

| Miejscowość | Nr działki | Powierzchnia |
|-------------|--------------------|--------------|
| Czersk | 384/33 obr. Czersk | 0,0458 ha |
| Czersk | 384/27 obr. Czersk | 0,0062 ha |
| Czersk | 384/22 obr. Czersk | 0,1412 ha |
| Czersk | 384/29 obr. Czersk | 0,0107 ha |
| Czersk | 384/31 obr. Czersk | 0,0078 ha |

8. Przebieg drogi gminnej nr 223083G – ul. Generała Stanisława Maczka w Czersku:

| Miejscowość | Nr działki | Powierzchnia |
|-------------|---------------------|--------------|
| Czersk | 384/159 obr. Czersk | 0,0728 ha |
| Czersk | 384/201 obr. Czersk | 0,0165 ha |

9. Przebieg drogi gminnej nr 223084G – ul. Generała Władysława Andersa w Czersku:

| Miejscowość | Nr działki | Powierzchnia |
|-------------|---------------------|--------------|
| Czersk | 384/205 obr. Czersk | 0,0500 ha |
| Czersk | 384/203 obr. Czersk | 0,0360 ha |

10. Przebieg drogi gminnej nr 223056G – ul. Marszałka Józefa Piłsudskiego w Czersku:

| Miejscowość | Nr działki | Powierzchnia |
|-------------|--------------------|--------------|
| Czersk | 2869/6 obr. Czersk | 0,2538 ha |

11. Przebieg drogi gminnej nr 223017G – ul. Dąbrowskiego w Czersku:

| Miejscowość | Nr działki | Powierzchnia |
|-------------|-----------------|--------------|
| Czersk | 349 obr. Czersk | 0,2037 ha |

12. Przebieg drogi gminnej nr 223018G – ul. Batorego w Czersku:

| Miejscowość | Nr działki | Powierzchnia |
|-------------|-----------------------|--------------|
| Czersk | 335/1 obr. Czersk | 0,0476 ha |
| Czersk | 333/3 obr. Czersk | 0,0055 ha |
| Czersk | 331/2 obr. Czersk | 0,0028 ha |
| Czersk | 335/2 obr. Czersk | 0,0830 ha |
| Czersk | 363/3 obr. Czersk | 0,0020 ha |
| Czersk | cz. 364/3 obr. Czersk | 0,0011 ha |
| Czersk | 335/3 obr. Czersk | 0,0523 ha |
| Czersk | 335/4 obr. Czersk | 0,1024 ha |
| Czersk | 340/7 obr. Czersk | 0,0256 ha |
| Czersk | cz. 340/6 obr. Czersk | 0,0006 ha |
| Czersk | 327 obr. Czersk | 0,1154 ha |
| Czersk | 326/2 obr. Czersk | 0,0054 ha |
| Czersk | 321/2 obr. Czersk | 0,0034 ha |
| Czersk | 318/2 obr. Czersk | 0,0035 ha |
| Czersk | 316/2 obr. Czersk | 0,0036 ha |
| Czersk | 314/2 obr. Czersk | 0,0044 ha |

13. Przebieg drogi gminnej nr 223019G – ul. Poczтовая w Czersku:

| Miejscowość | Nr działki | Powierzchnia |
|-------------|-----------------------|--------------|
| Czersk | 370/2 obr. Czersk | 0,0528 ha |
| Czersk | 364/3 obr. Czersk | 0,0058 ha |
| Czersk | 368/1 obr. Czersk | 0,0012 ha |
| Czersk | 369/1 obr. Czersk | 0,0013 ha |
| Czersk | cz. 366/1 obr. Czersk | 0,0103 ha |
| Czersk | 370/1 obr. Czersk | 0,0445 ha |

14. Przebieg drogi gminnej nr 223025G – ul. Zbożowa w Czersku:

| Miejscowość | Nr działki | Powierzchnia |
|-------------|--------------------|--------------|
| Czersk | 623/5 obr. Czersk | 0,1560 ha |
| Czersk | 623/40 obr. Czersk | 0,0008 ha |
| Czersk | 623/36 obr. Czersk | 0,0023 ha |
| Czersk | 624/3 obr. Czersk | 0,0138 ha |
| Czersk | 624/8 obr. Czersk | 0,0002 ha |
| Czersk | 623/38 obr. Czersk | 0,0003 ha |

15. Przebieg drogi gminnej nr 223123G – ul. Parkowa w Czersku:

| Miejscowość | Nr działki | Powierzchnia |
|-------------|---------------------|--------------|
| Czersk | 1666/1 obr. Czersk | 0,1045 ha |
| Czersk | 1666/2 obr. Czersk | 0,0979 ha |
| Czersk | 1666/7 obr. Czersk | 0,1349 ha |
| Czersk | 1666/13 obr. Czersk | 0,0662 ha |
| Czersk | 1666/16 obr. Czersk | 0,0189 ha |

Załącznik nr 2
do uchwały nr
Rady Miejskiej w Czersku
z dnia 30 marca 2021 r.

ul. Transportowców

ul. Wojska Polskiego

ul. Jana Matejki

ul. Kosobudzka

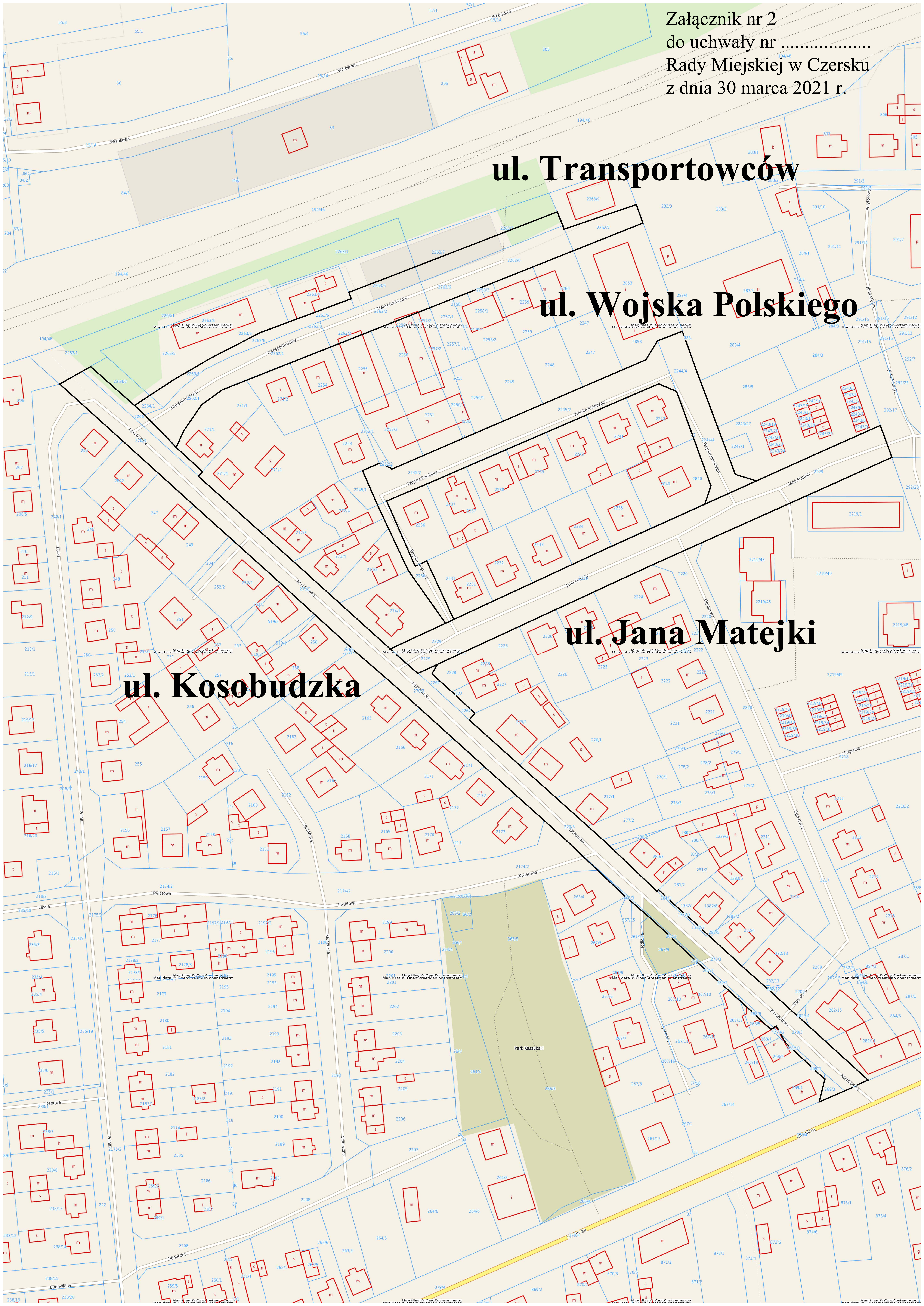

Załącznik nr 4
do uchwały
Rady Miejskie w Czersku
z dnia 30 marca 2021 r.

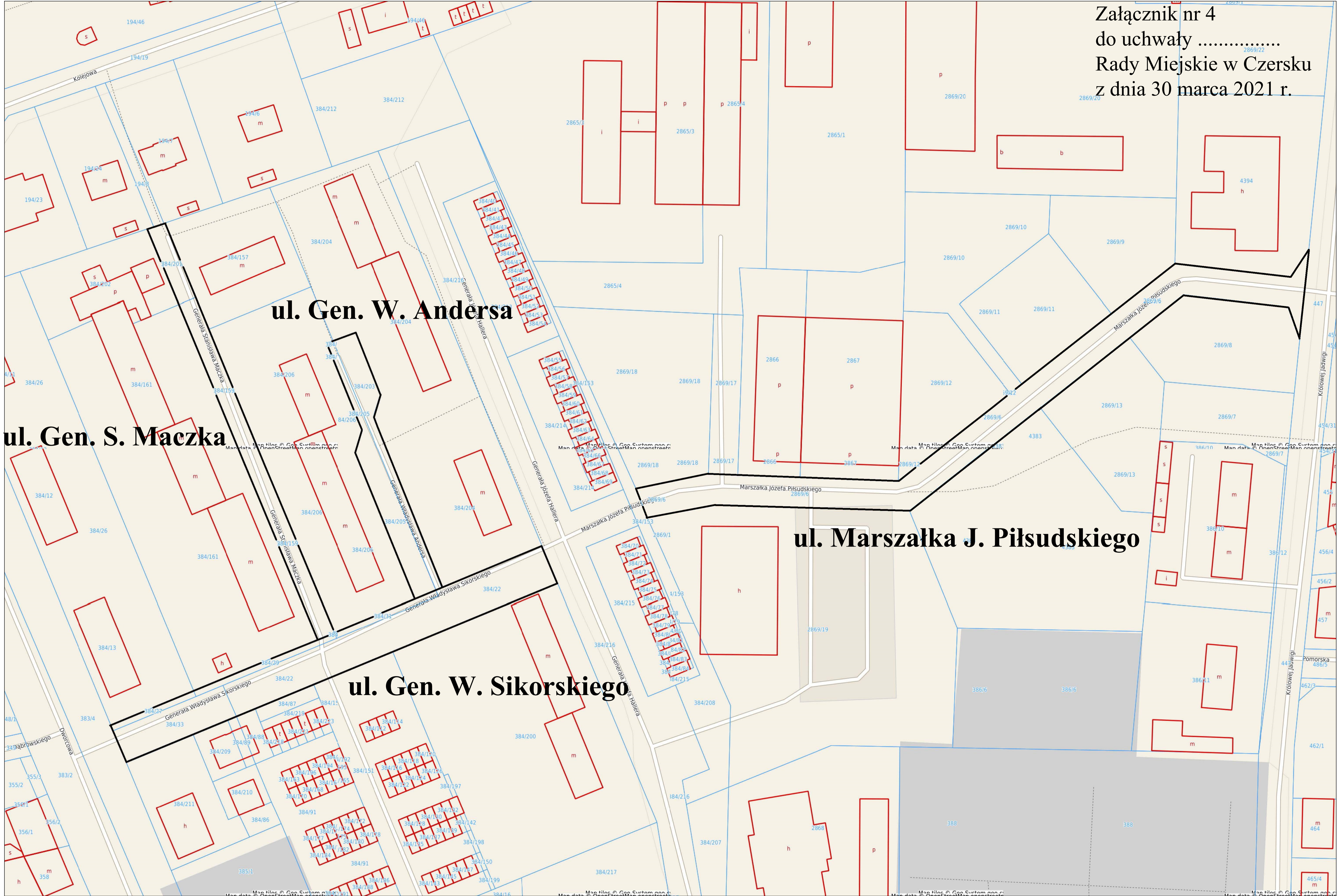

ul. Gen. W. Andersa

ul. Gen. S. Maczka

ul. Marszałka J. Piłsudskiego

ul. Gen. W. Sikorskiego

Załącznik nr 7
do uchwały nr
Rady Miejskiej w Czersku
z dnia 30 marca 2021 r.





Projekt nr 12

UCHWAŁA Nr XXX/.../21

RADY MIEJSKIEJ W CZERSKU

z dnia 30 marca 2021 r.

w sprawie ustalenia sieci publicznych przedszkoli, oddziałów przedszkolnych w szkołach podstawowych oraz publicznych innych form wychowania przedszkolnego prowadzonych przez Gminę Czersk

Na podstawie art. 18 ust. 2 pkt 15 ustawy z dnia 8 marca 1990 r. o samorządzie gminnym (t. j. – Dz. U. z 2020 r., poz. 713 ze zm.) oraz art. 32 ust. 1, 2 i 4 ustawy z dnia 14 grudnia 2016 r. Prawo oświatowe (t. j. – Dz. U. z 2020 r., poz. 910 ze zm.)

Rada Miejska uchwala, co następuje:

§ 1.

1. Ustala się sieć publicznych przedszkoli prowadzonych przez Gminę Czersk:
 - 1) Przedszkole Samorządowe nr 1 im. Kubusia Puchatka w Czersku, ul. Dąbrowskiego 4, 89-650 Czersk,
 - 2) Przedszkole Samorządowe nr 2 im. Jana Brzechwy w Czersku, ul. Chojnicka 5, 89-650 Czersk,
 - 3) Przedszkole Samorządowe w Rytle, ul. Ks. A. Kowalkowskiego 11, 89-642 Ryteł,
 - 4) Przedszkole Samorządowe w Łęgu, ul. Kościelna 15.
2. Ustala się sieć oddziałów przedszkolnych w publicznych szkołach podstawowych prowadzonych przez Gminę Czersk:
 - 1) Szkoła Podstawowa nr 1 im. Janusza Korczaka w Czersku, ul. Dworcowa 8, 89-650 Czersk,
 - 2) Szkoła Podstawowa nr 1 im. Janusza Korczaka w Czersku filia w Malachinie, Malachin ul. Główna 11, 89-650 Czersk,
 - 3) Szkoła Podstawowa nr 2 im. Jana Pawła II w Czersku, ul. Kościuszki 6, 89-650 Czersk,
 - 4) Szkoła Podstawowa w Gotelciu, Gotelp 12, 89-651 Gotelp,
 - 5) Szkoła Podstawowa w Rytle, ul. Ks. A. Kowalkowskiego 6, 89-642 Ryteł,
 - 6) Szkoła Podstawowa w Rytle filia w Krzyżu, Krzyż 12, 89-642 Ryteł.

§ 2.

Uzupełnia się sieć publicznych przedszkoli i oddziałów przedszkolnych w szkołach podstawowych o Punkt Przedszkolny w Gutowcu, ul. Czerska 25, 89-642 Ryteł, stanowiący publiczną inną formę wychowania przedszkolnego prowadzoną przez Gminę Czersk.

§ 3.

Traci moc uchwała nr XXIII/204/16 Rady Miejskiej w Czersku z dnia 31 sierpnia 2016 r. w sprawie sieci publicznych przedszkoli na terenie gminy Czersk.

§ 4.

Wykonanie uchwały powierza się Burmistrzowi.

§ 5.

1. Uchwała podlega ogłoszeniu na tablicy ogłoszeń, w Biuletynie Informacji Publicznej oraz w Dzienniku Urzędowym Województwa Pomorskiego.
2. Uchwała wchodzi w życie po upływie 14 dni od dnia ogłoszenia w Dzienniku Urzędowym Województwa Pomorskiego.

Wnoszący:
Burmistrz

Przemysław Biesek-Talewski

Przewodniczący Rady

Krzysztof Przytarski

UZASADNIENIE

Potrzeba uchwalenia nowej sieci publicznych przedszkoli, oddziałów przedszkolnych w szkołach podstawowych oraz publicznych innych form wychowania przedszkolnego prowadzonych przez gminę Czersk wynika z konieczności usystematyzowania zapisów oraz:

- 1) wykreślenia z sieci publicznych przedszkoli na terenie gminy Czersk filii w Łubnej, Łubna 59 Szkoły Podstawowej nr 1 im. Janusza Korczaka w Czersku w związku z podjęciem uchwały nr XXI/240/20 Rady Miejskiej w Czersku z dnia 28 kwietnia 2020 r. w sprawie przekształcenia Szkoły Podstawowej nr 1 im. Janusza Korczaka w Czersku poprzez likwidację Szkoły Filialnej w Łubnej,
- 2) wpisanie do sieci oddziałów przedszkolnych w Szkole Podstawowej nr 2 im. Jana Pawła II w Czersku.

Projekt uchwały został pozytywnie zaopiniowany przez Pomorskiego Kuratora Oświaty.



Projekt nr 13

UCHWAŁA Nr XXX/.../21

RADY MIEJSKIEJ W CZERSKU

z dnia 30 marca 2021 r.

w sprawie zmiany uchwały nr VI/87/19 w sprawie ustalenia planu sieci publicznych szkół podstawowych prowadzonych przez Gminę Czersk oraz określenia granic obwodów publicznych szkół podstawowych, od dnia 1 września 2019 roku

Na podstawie art. 18 ust. 2 pkt 15 ustawy z dnia 8 marca 1990 r. o samorządzie gminnym (t. j. – Dz. U. z 2020 r., poz. 713 ze zm.) oraz art. 39 ust. 5, 5a i 8 ustawy z dnia 14 grudnia 2016 r. – Prawo oświatowe (t. j. – Dz. U. z 2020 r., poz. 910 ze zm.)

Rada Miejska uchwała, co następuje:

§ 1.

W załączniku do uchwały nr VI/87/19 Rady Miejskiej w Czersku z dnia 26 marca 2019 r. w sprawie ustalenia planu sieci publicznych szkół podstawowych prowadzonych przez Gminę Czersk oraz określenia granic obwodów publicznych szkół podstawowych od dnia 1 września 2019 roku w kolumnie „Adres siedziby szkoły, adres ewentualnych innych lokalizacji prowadzenia zajęć dydaktycznych, wychowawczych i opiekuńczych” wykreśla się lokalizację „89-650 Czersk, Łubna 59”.

§ 2.

Wykonanie uchwały powierza się Burmistrzowi.

§ 3.

1. Uchwała podlega ogłoszeniu na tablicy ogłoszeń, w Biuletynie Informacji publicznej oraz w dzienniku Urzędowym Województwa Pomorskiego.
2. Uchwała wchodzi w życie po upływie 14 dni od dnia ogłoszenia w Dzienniku Urzędowym Województwa Pomorskiego.

Wnoszący:

Burmistrz

Przemysław Biesek-Talewski

Przewodniczący Rady

Krzysztof Przytarski

UZASADNIENIE

Potrzeba wprowadzenia zmiany w uchwale nr VI/87/19 Rady Miejskiej w Czersku z dnia 26 marca 2019 r. w sprawie ustalenia planu sieci publicznych szkół podstawowych prowadzonych przez Gminę Czersk oraz określenia granic obwodów publicznych szkół podstawowych od dnia 1 września 2019 roku stanowi konsekwencję wykonania uchwały nr XXI/240/20 Rady Miejskiej w Czersku z dnia 28 kwietnia 2020 r. w sprawie przekształcenia Szkoły Podstawowej nr 1 im. Janusza Korczaka w Czersku poprzez likwidację Szkoły Filialnej w Łubnej.

Projekt uchwały został pozytywnie zaopiniowany przez Pomorskiego Kuratora Oświaty.



Projekt nr 14

UCHWAŁA Nr XXX/.../21

RADY MIEJSKIEJ W CZERSKU

z dnia 30 marca 2021 r.

w sprawie Regulaminu określającego wysokość oraz warunki przyznawania dodatków do wynagrodzeń oraz nagród dla nauczycieli

Na podstawie art. 18 ust. 2 pkt 15 ustawy z dnia 8 marca 1990 r. o samorządzie gminnym (t. j. – Dz. U. z 2020 r., poz. 713 ze zm.) oraz art. 30 ust. 6 i ust. 6a, art. 49 ust. 2 i art. 91 d pkt 1 ustawy z dnia 26 stycznia 1982 r. – Karta Nauczyciela (t. j. – Dz. U. z 2019 r., poz. 2215 ze zm.)

Rada Miejska uchwała, co następuje:

Postanowienia ogólne

§ 1.

Ilekróć w regulaminie jest mowa o:

- 1) ustawie – rozumie się przez to ustawę z dnia 26 stycznia 1982 r. – Karta Nauczyciela,
- 2) rozporządzeniu – rozumie się przez to odpowiednie rozporządzenie ministra właściwego do spraw oświaty i wychowania w sprawie wysokości minimalnych stawek wynagrodzenia zasadniczego nauczycieli,
- 3) placówkach – rozumie się przez to przedszkola, szkoły podstawowe i zespoły szkół dla których organem prowadzącym jest Gmina Czersk,
- 4) dyrektorze – rozumie się przez to dyrektora placówki określonej w pkt 3,
- 5) nauczycielach – rozumie się przez to nauczycieli zatrudnionych w przedszkolach, szkołach podstawowych i zespołach szkół, dla których organem prowadzącym jest Gmina Czersk,
- 6) roku szkolnym – należy przez to rozumieć okres pracy szkoły lub przedszkola od 1 września danego roku do 31 sierpnia roku następnego,
- 7) tygodniowym obowiązkowym wymiarze godzin – należy przez to rozumieć tygodniowy obowiązkowy wymiar godzin, o którym mowa w art. 42 ustawy określonej w pkt 1.

§ 2.

Regulamin określa:

- 1) wysokość stawek dodatków: motywacyjnego, funkcyjnego oraz za warunki pracy, a także szczegółowe warunki przyznania tych dodatków, z uwzględnieniem art. 33 – 34a ustawy,
- 2) szczegółowe warunki obliczania i wypłacania wynagrodzenia za godziny nadwymiarowe i godziny doraźnych zastępstw, z uwzględnieniem art. 35 ust. 3 ustawy,
- 3) wysokości oraz warunki przyznawania nagród dla nauczycieli za ich osiągnięcia dydaktyczno-wychowawcze.

Dodatek motywacyjny

§ 3.

1. Ogólne warunki przyznawania nauczycielowi dodatku motywacyjnego określa rozporządzenie.
2. Dodatek motywacyjny przyznaje się w szczególności nauczycielowi, który:
 - 1) osiąga znaczące, ponadprzeciętne wyniki w realizacji procesu dydaktycznego,
 - 2) wykazuje się istotnymi osiągnięciami w zakresie wychowania i opieki oraz podejmuje ponadstandardowe działania na rzecz uczniów i ich rodzin,
 - 3) w sposób kreatywny i nowoczesny kształtuje realizowany przez siebie proces kształcenia i wychowania, uczestniczy w doskonaleniu zawodowym, wdraża innowacje, programy autorskie itp.,
 - 4) ze szczególnym zaangażowaniem wykonuje różnorodne zadania wynikające z indywidualnych potrzeb i zainteresowań uczniów oraz planów i programów dotyczących placówki,
 - 5) na bieżąco i w pełni realizuje wskazania wynikające ze sprawowanego nadzoru pedagogicznego oraz stale dąży do możliwie największej efektywności w swojej pracy,
3. Warunki przyznawania dodatku motywacyjnego dyrektorowi, oprócz wymienionych w ust. 2, obejmują ocenę pracy dokonaną ze szczególnym uwzględnieniem następujących kryteriów:
 - 1) prawidłowość planowania i realizacji planu finansowego placówki,
 - 2) stopień wywiązywania się z zadań i obowiązków kierownika jednostki określonych w statutach placówek oraz przepisach odrębnych.
4. Dodatek motywacyjny może wynosić maksymalnie 20% wynagrodzenia zasadniczego nauczyciela.
5. Gwarantowana wysokość środków w budżecie Gminy przeznaczonych na wypłaty dodatku motywacyjnego w poszczególnych placówkach, z wyłączeniem dyrektorów, stanowi iloczyn liczby nauczycieli pełnozatrudnionych i niepełnozatrudnionych w przeliczeniu na pełne etaty, według stanu na dzień 30 września roku poprzedzającego rok budżetowy, średniego wynagrodzenia nauczyciela stażysty i wskaźnika procentowego w wysokości 3%.
6. Dyrektor placówki może zwiększyć środki na dodatki motywacyjne wyłącznie za zgodą organu prowadzącego i w ramach środków przewidzianych na wynagrodzenia osobowe.
7. Dodatek motywacyjny przyznaje się na czas nie krótszy niż 3 miesiące i nie dłuższy niż jeden rok szkolny.
8. Stawkę dodatku motywacyjnego w granicach określonych w ust. 4 ustala:
 - 1) dla dyrektora – Burmistrz, na podstawie kryteriów określonych w ust. 2 i 3,
 - 2) dla nauczyciela – dyrektor szkoły, na podstawie kryteriów określonych w ust. 2.
9. Dodatek motywacyjny dla nauczycieli wymienionych w art. 1 ust. 2 pkt 3 ustawy przysługuje na poziomie średniego dodatku motywacyjnego wypłacanego w placówce, w której nauczyciel jest zwolniony z obowiązku świadczenia pracy.
10. Dodatek motywacyjny wypłaca się z góry, w terminie wypłaty wynagrodzenia.

Dodatek funkcyjny

§ 4.

1. Prawo do dodatku funkcyjnego powstaje od pierwszego dnia miesiąca następującego po miesiącu, w którym nastąpiło powierzenie stanowiska kierowniczego, a jeżeli powierzenie nastąpiło pierwszego dnia miesiąca – od tego dnia.

2. Nauczyciel, któremu powierzono stanowisko kierownicze na czas określony, traci prawo do dodatku funkcyjnego z upływem tego okresu, a w razie wcześniejszego odwołania – z końcem miesiąca, w którym nastąpiło odwołanie.
3. Dodatek funkcyjny przysługuje również nauczycielowi pełniącemu obowiązki dyrektora w zastępstwie, od pierwszego dnia miesiąca kalendarzowego następującego po miesiącu pełnienia zastępstwa.
4. Nauczyciel, o którym mowa w ust. 3, traci prawo do dodatku funkcyjnego z końcem miesiąca, w którym zaprzestał pełnienia obowiązków dyrektora w zastępstwie.
5. Nauczycielowi, któremu powierzono funkcję określoną w rozporządzeniu, dodatek funkcyjny przysługuje od dnia powierzenia obowiązków.
6. Nauczyciel, o którym mowa w ust. 5, traci prawo do dodatku funkcyjnego z dniem, w którym zaprzestał sprawowania funkcji określonej w rozporządzeniu.
7. W przypadku zbiegu uprawnień do dwóch lub więcej dodatków funkcyjnych nauczycielowi przysługuje każdy z tych dodatków.
8. Dodatek funkcyjny dyrektorowi placówki przyznaje Burmistrz na okres jednego roku szkolnego.
9. Dodatki funkcyjne dla wicedyrektorów oraz innych osób pełniących funkcje określone w rozporządzeniu, ustala dyrektor szkoły, z tym że wysokość każdego z nich nie może przekroczyć:
 - 1) w przypadku wicedyrektorów i kierownika hali sportowej – 75% dodatku odpowiedniego dyrektora,
 - 2) w przypadku innych stanowisk kierowniczych określonych w statucie placówki – 30% dodatku odpowiedniego dyrektora.
10. Wysokość dodatków funkcyjnych określa tabela:

| Lp. | Stanowisko | Stawka miesięczna w zł |
|-----|-------------------------------------------------------------------------|------------------------|
| 1. | Dyrektor przedszkola, szkoły lub zespołu szkół | 1000 – 4000 |
| 2. | Wychowawca klasy oraz nauczyciel opiekujący się oddziałem przedszkolnym | 300 |
| 3. | Doradca metodyczny oraz nauczyciel konsultant | 100 – 500 |
| 4. | Opiekun stażu | 50 |

11. Wysokość dodatków funkcyjnych określonych w punktach 1 i 3 tabeli uzależniona jest od warunków organizacyjnych, środowiskowych i społecznych, w których funkcjonuje placówka, z uwzględnieniem m.in.:
 - 1) łącznej liczby oddziałów oraz uczniów, w tym uczniów dowożonych do placówki,
 - 2) liczby stanowisk kierowniczych utworzonych w placówce,
 - 3) czasu pracy placówki, w tym występującego w niej współczynnika zmianowości,
 - 4) liczby oraz lokalizacji budynków, w których funkcjonuje placówka, a także występowania w strukturze organizacyjnej placówki stołówki, świetlicy lub sali gimnastycznej oraz wykorzystywania ich dla zaspokajania potrzeb lokalnej społeczności.

12. Dodatek funkcyjny wypłaca się z góry, w terminie wypłaty wynagrodzenia.

Dodatek za warunki pracy

§ 5.

1. Dodatek za pracę w warunkach trudnych i uciążliwych, określonych w rozporządzeniu oraz innych odrębnych przepisach, przysługuje nauczycielowi w wysokości 5 lub 10% stawki godzinowej za każdą efektywnie przepracowaną godzinę takich zajęć i wynosi:
 - 1) za prowadzenie indywidualnego nauczania dziecka zakwalifikowanego do kształcenia specjalnego – 10%,
 - 2) za prowadzenie zajęć dydaktycznych w klasach łączonych, w szkołach podstawowych – 10%,
 - 3) za pracę w warunkach uciążliwych określonych w rozporządzeniu – 5%.
2. W przypadku zbiegu prawa do dodatku za trudne i uciążliwe warunki pracy nauczycielowi przysługują dwa dodatki.
3. Wysokość dodatku, o którym mowa w ust. 1 ustala dyrektor, a w stosunku do dyrektora Burmistrz, biorąc pod uwagę stopień trudności i uciążliwości dla zdrowia realizowanych zajęć lub wykonywanych prac.
4. Dodatek za pracę w warunkach trudnych i uciążliwych przysługuje za każdą godzinę pracy w warunkach, o których mowa w ust. 1.
5. Dodatek za warunki pracy wypłaca się z dołu, w terminie wypłaty wynagrodzenia.

Wynagrodzenie za godziny ponadwymiarowe i godziny doraźnych zastępstw

§ 6.

1. Wynagrodzenie za jedną godzinę ponadwymiarową wynikającą z arkusza organizacyjnego placówki lub jedną godzinę doraźnego zastępstwa nauczyciela, z zastrzeżeniem ust. 2, ustala się dzieląc przyznaną nauczycielowi stawkę wynagrodzenia zasadniczego (łącznie z dodatkiem za warunki pracy, jeżeli praca w tej godzinie została zrealizowana w warunkach uprawniających do dodatku) przez miesięczną liczbę godzin tygodniowego obowiązkowego wymiaru godzin, ustalonego dla rodzaju zajęć dydaktycznych, wychowawczych lub opiekuńczych, realizowanych w ramach godzin ponadwymiarowych lub doraźnego zastępstwa nauczyciela.
2. Dla nauczyciela realizującego tygodniowy wymiar godzin ustalony na podstawie art. 42 ust. 4a ustawy, wynagrodzenie za jedną godzinę doraźnego zastępstwa ustala się dzieląc przyznaną nauczycielowi stawkę wynagrodzenia zasadniczego (łącznie z dodatkiem za warunki pracy, jeżeli praca w tej godzinie została zrealizowana w warunkach uprawniających do dodatku) przez miesięczną liczbę godzin realizowanego wymiaru godzin.
3. Miesięczną liczbę godzin obowiązkowego lub realizowanego wymiaru godzin nauczyciela, o której mowa w ust. 1 lub 2 uzyskuje się, mnożąc odpowiedni wymiar godzin przez 4,16, z zaokrągleniem do pełnych godzin, w ten sposób, że czas zajęć do 0,5 godziny pomija się, a co najmniej 0,5 godziny liczy się za pełną godzinę.
4. Dla ustalenia wynagrodzenia za godziny ponadwymiarowe w tygodniach, w których przypadają dni usprawiedliwionej nieobecności w pracy lub dni ustawowo wolne od pracy oraz w tygodniach, w których zajęcia rozpoczynają się lub kończą w środku tygodnia – za podstawę ustalenia liczby godzin ponadwymiarowych przyjmuje się obowiązkowy tygodniowy wymiar zajęć ustalony w art. 42 ust. 3 ustawy, pomniejszony o 1/5 wymiaru (lub ¼, gdy dla nauczyciela ustalono czterodniowy tydzień pracy) za każdy dzień usprawiedliwionej nieobecności w pracy lub dzień ustawowo wolny od pracy. Liczba godzin ponadwymiarowych, za które przysługuje

wynagrodzenie w takim tygodniu, nie może być jednakże wyższe niż liczba godzin przydzielonych w planie organizacyjnym.

5. Za zajęcia dydaktyczne, wychowawcze lub opiekuńcze wykonywane w dniu wolnym od pracy nauczyciel otrzymuje inny dzień wolny od pracy lub w uzasadnionych przypadkach, odrębne wynagrodzenie, obliczane za każdą godzinę pracy jak za godzinę ponadwymiarową.
6. Wynagrodzenie za godziny ponadwymiarowe przysługuje za godziny faktycznie zrealizowane oraz za te, które nie zostały zrealizowane przez nauczyciela z przyczyn od niego niezależnych.
7. Wynagrodzenie za godziny doraźnych zastępstw przysługuje za godziny faktycznie zrealizowane.
8. Wynagrodzenie za godziny ponadwymiarowe i godziny doraźnego zastępstwa wypłaca się z dołu, w terminie wypłaty wynagrodzenia.

Zasady, wysokość oraz warunki przyznawania nagród dla nauczycieli za ich osiągnięcia dydaktyczno-wychowawcze

§ 7.

1. W budżecie Gminy tworzy się specjalny fundusz nagród dla nauczycieli za ich osiągnięcia dydaktyczno-wychowawcze w wysokości 1% planowanych rocznych wynagrodzeń osobowych nauczycieli, według stanu na dzień 1 stycznia danego roku budżetowego.
2. Fundusz nagród, o którym mowa w ust. 1, może zostać zwiększony przez Burmistrza w trakcie roku budżetowego, w ramach środków przewidzianych na wynagrodzenia osobowe w planach finansowych placówek.
3. Z funduszu nagród, o którym mowa w ust. 1:
 - 1) 80% środków przeznacza się na nagrody dyrektorów,
 - 2) 20% środków przeznacza się na nagrody Burmistrza.
4. Nagrody, z zastrzeżeniem ust. 5 i 6, po zasięgnięciu opinii właściwych związków zawodowych, przyznają:
 - 1) ze środków, o których mowa ust. 3 pkt 1 – dyrektor,
 - 2) ze środków, o których mowa w ust. 3 pkt 2 – Burmistrz.
5. Nagroda może być przyznana nauczycielowi po przepracowaniu w szkole co najmniej roku.
6. Wysokość nagrody nie może przekroczyć 150% stawki wynagrodzenia zasadniczego nauczyciela mianowanego z wyższym wykształceniem magisterskim i przygotowaniem pedagogicznym.

§ 8.

1. Nagrody Burmistrza są przyznawane z jego inicjatywy lub na wniosek:
 - 1) dyrektorów placówek,
 - 2) komisji Rady Miejskiej w Czersku właściwej ds. oświaty.
2. Nagrody dyrektora są przyznawane z jego inicjatywy lub na wniosek:
 - 1) rady pedagogicznej,
 - 2) zakładowych organizacji związkowych zrzeszających nauczycieli.
3. Nagrodę Burmistrza może otrzymać:
 - 1) dyrektor, który:
 - a) współdziała z organem prowadzącym w zakresie wynikającym z przepisów prawa,
 - b) współpracuje z organami placówki oraz Gminy, przedstawicielami nadzoru pedagogicznego, instytucjami i organizacjami pozarządowymi oraz związkami zawodowymi działającymi w placówce,
 - c) organizuje pracę placówki w sposób zapewniający odpowiednie warunki do prowadzenia działalności dydaktycznej, wychowawczej i opiekuńczej,

- d) dba o wysoki poziom nauczania oraz motywuje członków rady pedagogicznej do:
 - podnoszenia kwalifikacji zawodowych,
 - wdrażania innowacji pedagogicznych i wychowawczych,
 - podejmowania inicjatyw dotyczących zwiększania atrakcyjności przedsięwzięć organizowanych przez placówkę,
 - aktywnej współpracy z poradnią psychologiczno-pedagogiczną,
 - organizowania różnych form opieki socjalnej,
 - działalności w zakresie promocji zdrowia oraz aktywnych form spędzania czasu,
 - e) dba o stan bazy materialnej oraz racjonalnie gospodaruje przyznanymi środkami finansowymi,
 - f) prawidłowo prowadzi sprawy kadrowe oraz zapewnia pracownikom bezpieczne i higieniczne warunki pracy,
 - g) egzekwuje od pracowników prawidłowe wykonanie powierzonych zadań.
- 2) nauczyciel, który spełni co najmniej 5 z poniższych kryteriów:
- a) osiąga dobre wyniki w nauczaniu, w szczególności potwierdzone w sprawdzianach i egzaminach uczniów lub zakwalifikowaniem się uczniów do finałów olimpiad, konkursów, turniejów i zawodów na szczeblu powiatowym i wyższym,
 - b) posiada osiągnięcia w pracy z uczniami posiadającymi specjalne potrzeby edukacyjne,
 - c) posiada osiągnięcia w pracy pozalekcyjnej,
 - d) podejmuje działalność innowacyjną w zakresie wdrażania nowatorskich metod nauczania i wychowania,
 - e) wspiera uczniów będących w trudnej sytuacji materialnej lub życiowej, pochodzących z rodzin ubogich lub dysfunkcyjnych,
 - f) prowadzi działalność mającą na celu zwalczanie przejawów patologii wśród dzieci i młodzieży,
 - g) działa na rzecz zapewnienia bezpieczeństwa uczniom,
 - h) troszczy się o mienie szkoły, w tym o rozwój bazy dydaktycznej,
 - i) dobrze współpracuje ze środowiskiem lokalnym,
 - j) wzorowo realizuje zadania wynikające z planu pracy szkoły,
 - k) promuje placówkę na zewnątrz.
4. Nagrodę dyrektora może otrzymać nauczyciel, który spełni co najmniej 4 z kryteriów określonych w ust. 3 pkt 2.
5. Nauczyciel, któremu przyznano nagrodę otrzymuje list gratulacyjny, którego odpis umieszcza się w aktach osobowych.

Przepisy końcowe

§ 9.

Uchyla się uchwałę nr XXVIII/333/21 Rady Miejskiej w Czersku z dnia 26 stycznia 2021 r. w sprawie Regulaminu określającego wysokość oraz warunki przyznawania dodatków do wynagrodzeń oraz nagród dla nauczycieli.

§ 10.

Traci moc uchwała nr XXXII/309/09 Rady Miejskiej w Czersku z dnia 9 kwietnia 2009 r. w sprawie „Regulaminu określającego wysokość oraz warunki przyznawania dodatków do wynagrodzeń oraz nagród dla nauczycieli”.

§ 11.

Uchwała ma zastosowanie do określenia wysokości środków przeznaczonych na dodatki motywacyjne zagwarantowane w budżecie Gminy począwszy od roku 2021.

§ 12.

Wykonanie uchwały powierza się Burmistrzowi.

§ 13.

1. Uchwała podlega ogłoszeniu na tablicy ogłoszeń, w Biuletynie Informacji Publicznej oraz Dzienniku Urzędowym Województwa Pomorskiego.
2. Uchwała wchodzi w życie po upływie 14 dni od dnia ogłoszenia w Dzienniku Urzędowym Województwa Pomorskiego.

Wnoszący:
Burmistrz

Przemysław Biesek-Talewski

Przewodniczący Rady

Krzysztof Przytarski

UZASADNIENIE

Potrzeba uchwalenia nowego regulaminu określającego wysokość oraz warunki przyznawania dodatków do wynagrodzeń oraz nagród dla nauczycieli wynika z konieczności dostosowania do aktualnych przepisów prawa oraz usystematyzowania zapisów. Uproszczeniu i ujednoczeniu uległy zapisy dotyczące dodatku motywacyjnego, dodatku funkcyjnego oraz zasady i warunki przyznawania nagród dla nauczycieli.

Projekt niniejszej uchwały został uzgodniony ze związkami zawodowymi zrzeszającymi nauczycieli.

W związku z uwagami Wojewody Pomorskiego zawartymi w Zawiadomieniu PN-II.4131.13.2021.AR z dnia 16 lutego 2021 r. dotyczącymi uchwały nr XXVIII/333/21 Rady Miejskiej w Czersku z dnia 26 stycznia 2021 r. w sprawie Regulaminu określającego wysokość oraz warunki przyznawania dodatków do wynagrodzeń oraz nagród dla nauczycieli, Burmistrz zadeklarował, że we własnym zakresie przedstawi projekt nowej regulamin do uchwalenia na sesji w dniu 30 marca 2021 r. czemu zadość czyni przedłożony projekt uchwały.



Projekt nr 15

UCHWAŁA Nr XXX/.../21
RADY MIEJSKIEJ W CZERSKU

z dnia 30 marca 2021 r.

w sprawie ogłoszenia tekstów jednolitych niektórych uchwał

Na podstawie art. 16 ust. 3 ustawy z dnia 20 lipca 2000 r. o ogłaszaniu aktów normatywnych i niektórych innych aktów prawnych (t. j. – Dz. U. z 2019 r., poz. 1461)

Rada Miejska uchwała, co następuje:

§ 1.

Postanawia się ogłosić teksty jednolite niżej wymienionych uchwał Rady Miejskiej w Czerny:

- 1) uchwały nr XVI/204/20 Rady Miejskiej w Czerny z dnia 21 stycznia 2020 r. w sprawie wyznaczenia targowiska i zatwierdzenia regulaminu Targowiska Miejskiego w Czerny zmienionej uchwałą nr XVIII/222/20 z 25 lutego 2020 r.,
- 2) uchwały nr XIII/157/19 Rady Miejskiej w Czerny z dnia 29 października 2019 r. w sprawie szczegółowego sposobu i zakresu świadczenia usług w zakresie odbierania odpadów komunalnych od właścicieli nieruchomości i zagospodarowania tych odpadów, w zamian za uiszczaną przez właścicieli nieruchomości opłatę za gospodarowanie odpadami komunalnymi zmienionej uchwałą nr XIX/228/20 z 24 marca 2020 r.,
- 3) uchwały nr XIV/168/19 Rady Miejskiej w Czerny z dnia 26 listopada 2019 r. w sprawie wyboru metody ustalenia opłaty za gospodarowanie odpadami komunalnymi oraz ustalenia stawki takiej opłaty zmienionej uchwałą nr XIX/229/20 z 24 marca 2020 r.,
- 4) uchwały nr XXVIII/272/17 Rady Miejskiej w Czerny z dnia 16 lutego 2017 r. w sprawie wprowadzenia opłaty prolongacyjnej zmienionej uchwałą nr XX/236/20 z 7 kwietnia 2020 r.,
- 5) uchwały nr XII/145/19 Rady Miejskiej w Czerny z dnia 30 września 2019 r. w sprawie określenia przystanków komunikacyjnych oraz warunków i zasad korzystania z przystanków zmienionej uchwałą nr XXII/250/20 z 9 czerwca 2020 r.,
- 6) uchwały nr XXIV/270/20 Rady Miejskiej w Czerny z dnia 22 września 2020 r. w sprawie ustalenia granic parków gminnych położonych na terenie gminy Czerny oraz przyjęcia ich regulaminów zmienionej uchwałą nr XXV/300/20 z 27 października 2020 r.,
- 7) uchwały nr XXIV/271/20 Rady Miejskiej w Czerny z dnia 22 września 2020 r. w sprawie przyjęcia regulaminów korzystania z placów zabaw, siłowni zewnętrznych oraz boisk sportowych zlokalizowanych na terenie gminy zmienionej uchwałą nr XXV/301/20 z 27 października 2020 r.,
- 8) uchwały nr XIX/234/20 Rady Miejskiej w Czerny z dnia 24 marca 2020 r. w sprawie określenia szczegółowych warunków przyznawania i odpłatności za usługi opiekuńcze zmienionej uchwałą nr XXVII/331/20 z 29 grudnia 2020 r.

§ 2.

Ogłoszenie tekstów jednolitych uchwał wymienionych w § 1 nastąpi w formie obwieszczeń Rady Miejskiej w Czersku, które stanowią odpowiednio załączniki od 1 do 8 do uchwały.

§ 3.

Obwieszczenia podlegają ogłoszeniu w Dzienniku Urzędowym Województwa Pomorskiego.

§ 4.

Wykonanie uchwały powierza się Burmistrzowi.

§ 5.

Uchwała wchodzi w życie z dniem podjęcia i podlega ogłoszeniu na tablicy ogłoszeń oraz w Biuletynie Informacji Publicznej.

Wnoszący:
Burmistrz

Przemysław Biesek-Talewski

Przewodniczący Rady

Krzysztof Przytarski

UZASADNIENIE

Ustawa z dnia 20 lipca 2000 r. o ogłaszaniu aktów normatywnych i niektórych innych aktów prawnych nakłada na organy stanowiące JST obowiązek ogłaszania tekstów jednolitych aktów prawa miejscowego nie rzadziej niż raz na 12 miesięcy jeżeli akt ten był nowelizowany. Powyższe ma prowadzić do usprawnienia posługiwania się tekstami prawa miejscowego w sytuacji ich wielokrotnej nowelizacji.



Załącznik nr 1
do uchwały nr XXX/369/21
Rady Miejskiej w Czersku
z dnia 30 marca 2021 r.

OBWIESZCZENIE 1/21

RADY MIEJSKIEJ W CZERSKU

z dnia 30 marca 2021 r.

**w sprawie ogłoszenia jednolitego tekstu uchwały w sprawie zatwierdzenia regulaminu
Targowiska Miejskiego w Czersku**

Na podstawie art. 16 ust. 3 ustawy z dnia 20 lipca 2000 r. o ogłaszaniu aktów normatywnych i niektórych innych aktów prawnych (t. j. – Dz. U. z 2019 r., poz. 1461) ogłasza się w załączniku tekst jednolity uchwały nr XVI/204/20 Rady Miejskiej w Czersku z dnia 21 stycznia 2020 r. w sprawie wyznaczenia targowiska i zatwierdzenia regulaminu Targowiska Miejskiego w Czersku, z uwzględnieniem zmian wprowadzonych uchwałą nr XVIII/222/20 z dnia 25 lutego 2020 r. w sprawie zmiany uchwały nr XVI/204/20 w sprawie wyznaczenia targowiska i zatwierdzenia regulaminu Targowiska Miejskiego w Czersku

Przewodniczący Rady

Krzysztof Przytarski

Załącznik
do Obwieszczenia nr 1/21
Rady Miejskiej w Czersku
z dnia 23 lutego 2021 r.

UCHWAŁA NR XVI/204/20
RADY MIEJSKIEJ W CZERSKU

z dnia 21 stycznia 2020 r.

w sprawie zatwierdzenia regulaminu Targowiska Miejskiego w Czersku

Na podstawie art. 7 pkt 11, art. 18 ust. 1, art. 40 ust. 2 pkt 4 oraz art. 41 ust. 1 ustawy z dnia 8 marca 1990 r. o samorządzie gminnym (t. j. – Dz. U. z 2020 r., poz. 713 ze zm.)

Rada Miejska uchwala, co następuje:

§ 1.

Ustala się regulamin Targowiska Miejskiego w Czersku, w brzmieniu ustalonym w załączniku do uchwały.

§ 2.

We wszystkich innych miejscach, stanowiących własność Gminy Czersk, na terenie miasta i Gminy Czersk, w których prowadzony jest handel obnośny i obwoźny, stosuje się odpowiednio zasady ustalone regulaminem, o którym mowa w § 1 niniejszej uchwały.

§ 3.

Tracą moc: Uchwała Nr XXII/245/04 Rady Miejskiej w Czersku z dnia 30 września 2004 r. w sprawie określenia zasad korzystania z miejsc innych niż targowiska, w których prowadzony jest handel, Uchwała Nr XXIV/190/13 Rady Miejskiej w Czersku z dnia 21 lutego 2013r. w sprawie wyznaczenia targowiska i zatwierdzenia regulaminu Targowiska Miejskiego w Czersku, Uchwała Nr XLV/418/18 Rady Miejskiej w Czersku z dnia 21 czerwca 2018 r. w sprawie wyznaczenia targowiska w Gutowcu i zatwierdzenia regulaminu targowiska.

§ 4.

Wykonanie uchwały powierza się Burmistrzowi.

§ 5.

1. Uchwała podlega ogłoszeniu na tablicy ogłoszeń, w Biuletynie Informacji Publicznej oraz w Dzienniku Urzędowym Województwa Pomorskiego.
2. Uchwała wchodzi w życie po upływie 14 dni od dnia jej ogłoszenia w Dzienniku Urzędowym Województwa Pomorskiego.

REGULAMIN TARGOWISKA MIEJSKIEGO W CZERSKU

§ 1.

1. Targowisko Miejskie, zlokalizowane na Placu harcmistrza Józefa Piekarka w Czersku, jest obiektem całorocznymi ogólnodostępnym, czynnym we wszystkie dni tygodnia, od godz. 5.00 do godz. 18.00.
2. Nadzór nad targowiskiem sprawuje Burmistrz Czerska.
3. Odpowiedzialnym za prawidłowe funkcjonowanie targowiska i pobór opłaty targowej jest inkasent zatrudniony na podstawie umowy – zlecenia.
4. Regulamin targowiska oraz stawki opłaty targowej umieszcza się na tablicy ogłoszeń, zlokalizowanej na terenie targowiska.

§ 2.

1. Na targowisku może być prowadzona działalność handlowa i gastronomiczna.
2. Działalność handlowa i gastronomiczna może być prowadzona:
 - 1) z pojazdów (samochody, przyczepy itp.),
 - 2) ze stoisk (stargany, namioty, ławy, stoły, itp.),
 - 3) w formie obnośnej (z ręki, kosza, wózka, itp.).

§ 3.

Działalność na targowisku mogą prowadzić:

- 1) osoby fizyczne, prawne oraz jednostki nie posiadające osobowości prawnej prowadzące działalność gospodarczą,
- 2) rolnicy i działkowcy,
- 3) rękodzielnicy ludowi i artystyczni,
- 4) zbieracze runa i owoców leśnych,
- 5) osoby sprzedające swoje używane przedmioty,
- 6) cudzoziemcy posiadający zgodnie z obowiązującymi przepisami zezwolenia na prowadzenie działalności gospodarczej na terenie Polski.

§ 4.

1. Na targowisku mogą być sprzedawane artykuły rolno-spożywcze i inne z wyjątkiem:
 - 1) napojów alkoholowych,
 - 2) nafty, benzyny, spirytusu skażonego(denaturat), trucizny i innych materiałów niebezpiecznych oraz łatwopalnych,
 - 3) broni, amunicji, materiałów oraz artykułów wybuchowych,
 - 4) pojazdów mechanicznych,
 - 5) zwierząt,
 - 6) innych artykułów, których sprzedaż jest zabroniona na podstawie odrębnych przepisów.
2. Handel artykułami spożywczymi może odbywać się po spełnieniu przez handlujących warunków określonych przepisami dotyczącymi wymagań higienicznych i sanitarnych obowiązujących w handlu obwoźnym środkami spożywczymi oraz wykazu artykułów, które nie mogą być wprowadzone do obrotu w handlu obwoźnym.

§ 5.

Wyznaczenie miejsc handlu na targowisku odbywa się z zachowaniem podziału na strefy handlu artykułami spożywczymi i pozostałymi oraz gastronomii.

§ 6.

Osoby prowadzące działalność handlową i gastronomiczną na targowisku zobowiązane są do:

- 1) przestrzegania regulaminu targowiska,
- 2) przestrzegania obowiązujących przepisów w zakresie prowadzonej działalności, w szczególności:
 - a) przepisów sanitarnych, porządkowych, weterynaryjnych, przeciwpożarowych,
 - b) dotyczących praw konsumenta,
 - c) prawa o działalności gospodarczej,
- 3) zajmowania miejsc sprzedaży wskazanych przez inkasenta,
- 4) wykonywania poleceń inkasenta,
- 5) używania sprawnych urządzeń pomiarowych, z ważną legalizacją. Urządzenia pomiarowe winny być tak użytkowane, aby kupujący mieli możliwość stwierdzenia prawidłowości i rzetelności ważenia, mierzenia i liczenia,
- 6) umieszczania na towarach cen w sposób widoczny dla kupującego,
- 7) zachowania porządku i czystości na swoim stanowisku, zarówno w trakcie sprzedaży jak i po jej zakończeniu,
- 8) poddania się kontroli przez organy do tego upoważnione.

§ 7.

Na targowisku zabrania się:

- 1) odstępowania miejsc sprzedaży innym osobom bez zgody inkasenta,
- 2) zajmowania miejsca do sprzedaży w sposób hamujący i utrudniający ruch,
- 3) prowadzenia gier hazardowych,
- 4) spożywania napojów alkoholowych.

§ 8.

Inkasent zobowiązany jest do:

- 1) wskazania osobom prowadzącym sprzedaż miejsca jej prowadzenia,
- 2) regulowania ruchem pojazdów na targowisku,
- 3) nadzoru w zakresie utrzymania porządku i czystości na targowisku,
- 4) czuwania nad przestrzeganiem postanowień regulaminu targowiska.

§ 9.

1. Od osób prowadzących działalność handlową i gastronomiczną pobierana jest dzienna opłata targowa. Dowodem uiszczenia opłaty jest pokwitowanie wystawione przez inkasenta. Stawki opłaty targowej ustalane są uchwałą Rady Miejskiej w Czersku.
2. Warunkiem prowadzenia sprzedaży na targowisku jest posiadanie dowodu uiszczenia dziennej opłaty targowej.
3. Kontrolę uiszczania opłaty targowej przeprowadzają upoważnieni pracownicy Urzędu Miejskiego w Czersku.

§ 10.

Nieprzestrzeganie przepisów:

- 1) porządkowych, sanitarnych, weterynaryjnych, przeciwpożarowych,

2) dotyczących praw konsumenta,
3) prawa o działalności gospodarczej;
będzie podstawą do złożenia wniosku o ukaranie w trybie postępowania w sprawach o wykroczenia.
Osoby naruszające postanowienia regulaminu będą zobowiązane do opuszczenia targowiska.



Załącznik nr 2
do uchwały nr XXX/369/21
Rady Miejskiej w Czersku
z dnia 30 marca 2021 r.

OBWIESZCZENIE Nr 2/21**RADY MIEJSKIEJ W CZERSKU**

z dnia 30 marca 2021 r.

w sprawie ogłoszenia jednolitego tekstu uchwały w sprawie szczegółowego sposobu i zakresu świadczenia usług w zakresie odbierania odpadów komunalnych od właścicieli nieruchomości i zagospodarowania tych odpadów, w zamian za uiszczaną przez właściciela nieruchomości opłatę za gospodarowanie odpadami komunalnymi

Na podstawie art. 16 ust. 3 ustawy z dnia 20 lipca 2000 r. o ogłaszaniu aktów normatywnych i niektórych innych aktów prawnych (t. j. – Dz. U. z 2019 r., poz. 1461) ogłasza się w załączniku tekst jednolity uchwały nr XIII/157/19 Rady Miejskiej w Czersku z dnia 29 października 2019 r. w sprawie szczegółowego sposobu i zakresu świadczenia usług w zakresie odbierania odpadów komunalnych od właścicieli nieruchomości i zagospodarowania tych odpadów, w zamian za uiszczaną przez właściciela nieruchomości opłatę za gospodarowanie odpadami komunalnymi, z uwzględnieniem zmian wprowadzonych uchwałą nr XIX/228/20 Rady Miejskiej w Czersku z dnia 24 marca 2020 r. w sprawie zmiany uchwały nr XIII/157/19 w sprawie szczegółowego sposobu i zakresu świadczenia usług w zakresie odbierania odpadów komunalnych od właścicieli nieruchomości i zagospodarowania tych odpadów, w zamian za uiszczaną przez właściciela nieruchomości opłatę za gospodarowanie odpadami komunalnymi.

Przewodniczący Rady

Krzysztof Przytarski

UCHWAŁA Nr XIII/157/19
RADY MIEJSKIEJ W CZERSKU

z dnia 29 października 2019 r.

w sprawie szczegółowego sposobu i zakresu świadczenia usług w zakresie odbierania odpadów komunalnych od właścicieli nieruchomości i zagospodarowania tych odpadów, w zamian za uiszczaną przez właściciela nieruchomości opłatę za gospodarowanie odpadami komunalnymi

Na podstawie art. 18 ust. 2 pkt 15 i art. 40 ust. 1 ustawy z 8 marca 1990 r. o samorządzie gminnym (t. j. – Dz. U. z 2020 r., poz. 713 ze zm.), art. 6 r ust. 3, 3 b, 3 c i 3 d oraz art. 5 ust. 1 pkt 1 ustawy z dnia 13 września 1996 r. o utrzymaniu czystości i porządku w gminach (t. j. – Dz. U. z 2020 r., poz. 1439 ze zm.), po zasięgnięciu opinii Państwowego Powiatowego Inspektora Sanitarnego w Chojnicach

Rada Miejska uchwała, co następuje:

§ 1.

1. Określa się szczegółowy sposób i zakres świadczenia usług w zakresie odbierania odpadów komunalnych od właścicieli nieruchomości i zagospodarowania tych odpadów, w zamian za uiszczaną przez właściciela nieruchomości opłatę za gospodarowanie odpadami komunalnymi, a w szczególności:
 - 1) rodzaje i ilości odpadów komunalnych odbieranych od właścicieli nieruchomości,
 - 2) częstotliwość odbierania odpadów komunalnych od właścicieli nieruchomości,
 - 3) sposób świadczenia usług przez punkt selektywnego zbierania odpadów komunalnych,
 - 4) tryb i sposób zgłaszania przez właściciela nieruchomości przypadku niewłaściwego świadczenia usług przez przedsiębiorców odbierających odpady komunalne od właściciela nieruchomości,
 - 5) sposób wyposażenia nieruchomości w pojemniki lub worki w zamian za opłatę za gospodarowanie odpadami komunalnymi uiszczaną przez właściciela nieruchomości.
2. *uchylony*
3. *uchylony*
4. W zamian za uiszczoną opłatę za gospodarowanie odpadami komunalnymi, z terenu nieruchomości zamieszkałych, odbierane będą następujące rodzaje odpadów komunalnych:
 - 1) niesegregowane (zmieszane) odpady komunalne, zwane „zmieszane”,
 - 2) odpady ze szkła zebrane w sposób selektywny, zwane „szkło”,
 - 3) papier i tektura zebrane w sposób selektywny, zwane „papier” ,
 - 4) odpady z tworzywa sztucznego, metalu i opakowania wielomateriałowe zebrane w sposób selektywny, zwane „metale i tworzywa sztuczne”,
 - 5) bioodpady, zwane „bio”,
 - 6) popioły, zwane „popiół”,
 - 7) meble i inne odpady wielkogabarytowe, zużyty sprzęt elektryczny i elektroniczny oraz zużyte opony, zebrane w sposób selektywny.

§ 2.

Odpady komunalne, pochodzące z terenu nieruchomości, na których zamieszkują mieszkańcy, o których mowa w § 1 ust. 4, odbierane będą bez ograniczeń ilościowych.

§ 3.

1. Odbieranie od właścicieli nieruchomości podstawowych grup odpadów komunalnych, tzn. bio, metali i tworzyw sztucznych, szkła, papieru, popiołów, zmieszanych, mebli i innych odpadów wielkogabarytowych, zużytego sprzętu elektrycznego i elektronicznego oraz zużytych opon z terenu Gminy Czersk, odbywać się będzie z częstotliwością nie mniejszą, niż określona w regulaminie utrzymania czystości i porządku na terenie Gminy Czersk.
2. Odbieranie odpadów odbywa się zgodnie z harmonogramem ustalonym przez przedsiębiorcę, z którym Gmina zawarła umowę na podstawie postępowania o udzielenie zamówienia publicznego, udostępnionym właścicielom nieruchomości poprzez publikację na stronie internetowej Urzędu Miejskiego w Czersku oraz dostarczonym mieszkańcom w formie ulotki.

§ 4.

1. Gmina Czersk przejmuje, jako część usługi w zakresie odbierania odpadów komunalnych od właścicieli nieruchomości, w zamian za uiszczoną przez właściciela opłatę za gospodarowanie odpadami komunalnymi, obowiązek:
 - 1) wyposażenia nieruchomości jednorodzinnych objętych zorganizowanym systemem odbioru odpadów komunalnych w worki służące do zbierania odpadów komunalnych typu: „METALE I TWORZYWA SZTUCZNE”, „SZKŁO”, „PAPIER”, w pojemniki na odpady typu: „BIO”, „POPIÓŁ”, „ZMIESZANE” i utrzymywanie tych pojemników w odpowiednim stanie sanitarnym, porządkowym i technicznym,
 - 2) wyposażenia nieruchomości wielorodzinnych objętych zorganizowanym systemem odbioru odpadów komunalnych w pojemniki na odpady typu „METALE I TWORZYWA SZTUCZNE”, „SZKŁO”, „PAPIER”, „BIO”, „POPIÓŁ”, „ZMIESZANE” i utrzymywanie tych pojemników w odpowiednim stanie sanitarnym, porządkowym i technicznym.”
2. Obowiązkiem właściciela nieruchomości jest utrzymywanie pojemników na odpady w odpowiednim stanie poprzez:
 - 1) wrzucanie rodzaju i ilości odpadów wyłącznie do pojemników do nich przeznaczonych, w celu niedopuszczenia do ich przeciążenia oraz zapewnienia właściwego gromadzenia odpadów,
 - 2) nie wrzucanie do pojemników gorącego popiołu.
3. Za uszkodzenia pojemników wynikające z ich normalnej eksploatacji oraz uszkodzenia powstałe podczas odbierania odpadów odpowiada właściciel pojemników.

§ 5.

1. W punkcie selektywnego zbierania odpadów komunalnych, zwanym dalej „PSZOK”, poza ustalonym harmonogramem odbioru, przyjmowane są m.in. następujące rodzaje selektywnie zebranych odpadów komunalnych powstałych na nieruchomościach, na których zamieszkują mieszkańcy:
 - 1) papier,
 - 2) metale, tworzywa sztuczne, odpady opakowaniowe wielomateriałowe,
 - 3) szkło,
 - 4) bioodpady,

- 5) przeterminowane chemikalia, takie jak:
 - a) resztki farb, lakierów, klejów, żywic, środków do konserwacji i ochrony drewna oraz opakowania po nich,
 - b) rozpuszczalniki, środki czyszczące, substancje do wywabiania plam i opakowania po nich,
 - c) zbiorniki po aerozolach, pozostałości po domowych środkach do dezynfekcji i dezynsekcji,
 - d) zużyte oleje,
 - e) środki ochrony roślin oraz opakowania po nich,
 - 6) lampy fluorescencyjne i inne odpady zawierające rtęć, w tym świetlówki, termometry i przełączniki,
 - 7) zużyte baterie i akumulatory,
 - 8) zużyte pojemniki po tuszach i tonerach,
 - 9) przeterminowane leki,
 - 10) zużyty sprzęt elektryczny i elektroniczny,
 - 11) meble i inne odpady wielkogabarytowe,
 - 12) zużyte opony,
 - 13) selektywnie zbierane odpady budowlano-rozbiórkowe stanowiące odpady komunalne pochodzące z prac, na wykonanie których nie jest wymagane uzyskanie pozwolenia na budowę lub na wykonanie których nie jest wymagane zgłoszenie do administracji budowlano-architektonicznej,
 - 14) odpady niekwalifikujące się do odpadów medycznych, powstałe w gospodarstwie domowym w wyniku przyjmowania produktów leczniczych w formie iniekcji i prowadzenia monitoringu poziomu substancji we krwi, w szczególności igieł i strzykawek,
 - 15) odpady tekstyliów i odzieży.
2. Adres i godziny otwarcia PSZOK Gmina podaje do publicznej wiadomości na stronie internetowej Urzędu Miejskiego w Czersku oraz na tablicach ogłoszeń.
 3. Transport odpadów do PSZOK mieszkańcy zapewniają we własnym zakresie i na własny koszt.
 4. Obsługujący PSZOK może odmówić przyjęcia odpadów, jeżeli odpady wymienione w ust. 1 dostarczone są przez właścicieli nieruchomości nieposegregowane na poszczególne frakcje.
 5. Odpady niebezpieczne typu przeterminowane leki i baterie można także wrzucać do oznakowanych pojemników, rozmieszczonych w oznaczonych punktach na terenie Gminy Czersk.

§ 6.

Określa się tryb i sposób zgłaszania przez właścicieli nieruchomości wszelkich przypadków niewłaściwego świadczenia usług przez przedsiębiorcę odbierającego odpady komunalne od właścicieli nieruchomości oraz prowadzącego PSZOK:

- 1) osobiście – w siedzibie Urzędu Miejskiego w Czersku,
- 2) telefonicznie,
- 3) w formie pisemnej:
 - a) pocztą na adres Urzędu Miejskiego w Czersku: ul. Kościuszki 27, 89-650 Czersk,
 - b) faksem,

- c) na pocztę elektroniczną: odpady@czersk.pl, urzadz_miejski@czersk.pl,
- d) dostarczanej osobiście do siedziby Urzędu Miejskiego w Czersku.

§ 7.

Wykonanie uchwały powierza się Burmistrzowi.

§ 8.

Traci moc Uchwała Nr X/125/19 Rady Miejskiej w Czersku z dnia 25 czerwca 2019 r. w sprawie szczegółowego sposobu i zakresu świadczenia usług w zakresie odbierania odpadów komunalnych od właścicieli nieruchomości i zagospodarowania tych odpadów, w zamian za uiszczaną przez właściciela nieruchomości opłatę za gospodarowanie odpadami komunalnymi.

§ 9.

1. Uchwała podlega ogłoszeniu na tablicy ogłoszeń, w Biuletynie Informacji Publicznej oraz w Dzienniku Urzędowym Województwa Pomorskiego.
2. Uchwała wchodzi w życie z dniem 1 stycznia 2020 r.



Załącznik nr 3
do uchwały nr XXX/369/21
Rady Miejskiej w Czersku
z dnia 30 marca 2021 r.

OBWIESZCZENIE Nr 3/21

RADY MIEJSKIEJ W CZERSKU

z dnia 30 marca 2021 r.

w sprawie ogłoszenia tekstu jednolitego uchwały w sprawie wyboru metody ustalenia opłaty za gospodarowanie odpadami komunalnymi oraz ustalenia stawki takiej opłaty

Na podstawie art. 16 ust. 3 ustawy z dnia 20 lipca 2000 r. o ogłaszaniu aktów normatywnych i niektórych innych aktów prawnych (t. j. – Dz. U. z 2019 r., poz. 1461) ogłasza się w załączniku tekst jednolity uchwały nr XIV/168/19 Rady Miejskiej w Czersku z dnia 26 listopada 2019 r. w sprawie wyboru metody ustalenia opłaty za gospodarowanie odpadami komunalnymi oraz ustalenia stawki takiej opłaty, z uwzględnieniem zmian wprowadzonych uchwałą nr XIX/229/20 Rady Miejskiej w Czersku z dnia 24 marca 2020 r. w sprawie zmiany uchwały nr XIV/168/19 w sprawie wyboru metody ustalenia opłaty za gospodarowanie odpadami komunalnymi oraz ustalenia stawki takiej opłaty

Przewodniczący Rady

Krzysztof Przytarski

UCHWAŁA Nr XIV/168/19

RADY MIEJSKIEJ W CZERSKU

z dnia 26 listopada 2019 r.

**w sprawie wyboru metody ustalenia opłaty za gospodarowanie odpadami komunalnymi oraz
ustalenia stawki takiej opłaty**

Na podstawie art. 18 ust. 2 pkt 15 i art. 40 ust. 1 ustawy z dnia 8 marca 1990 r. o samorządzie gminnym (t. j. – Dz. U. z 2020 r., poz. 713 ze zm.) oraz art. 6 j ust. 1 pkt 1, ust. 2 a, 3 b i art. 6 k ust. 1 pkt 1 i 2, ust. 2, 3, 4, ust. 2 a pkt 4 i pkt 5, ust. 4 a ustawy z dnia 13 września 1996 r. o utrzymaniu czystości i porządku w gminach (t. j. – Dz. U. z 2020 r., poz. 1439 ze zm.)

Rada Miejska uchwala, co następuje:

§ 1.

Dokonuje się wyboru metody określonej w art. 6 j ust. 1 pkt 1 ustawy z dnia 13 września 1996 r. o utrzymaniu czystości i porządku w gminach, jako metody ustalenia opłaty za gospodarowanie odpadami komunalnymi od właścicieli nieruchomości, na których zamieszkują mieszkańcy, zgodnie z którą opłata ponoszona będzie od liczby mieszkańców zamieszkujących daną nieruchomość.

§ 2.

1. Dokonuje się zróżnicowania stawek opłaty w zależności od liczby mieszkańców zamieszkujących nieruchomość oraz rodzaju zabudowy, zgodnie z art. 6 j ust. 2 a ustawy z dnia 13 września 1996 r. o utrzymaniu czystości i porządku w gminach.
2. Ustala się następujące miesięczne stawki opłaty za gospodarowanie odpadami komunalnymi, dla właścicieli nieruchomości jednorodzinnych, na których zamieszkują mieszkańcy:
 - 1) 27,50 zł za osobę w przypadku zamieszkiwania danej nieruchomości przez jedną osobę,
 - 2) 27,50 zł za osobę w przypadku zamieszkiwania danej nieruchomości przez dwie osoby,
 - 3) 26,00 zł za osobę w przypadku zamieszkiwania danej nieruchomości przez trzy osoby,
 - 4) 22,00 zł za osobę w przypadku zamieszkiwania danej nieruchomości przez cztery osoby,
 - 5) 19,50 zł za osobę w przypadku zamieszkiwania danej nieruchomości przez pięć osób,
 - 6) 19,50 zł za osobę w przypadku zamieszkiwania danej nieruchomości przez sześć lub więcej osób, przy czym maksymalna opłata wynosi 117,00 zł.
3. Wysokość miesięcznej opłaty za gospodarowanie odpadami komunalnymi dla nieruchomości jednorodzinnej stanowi iloczyn liczby mieszkańców danej nieruchomości i stawki opłaty wymienionej w ust. 2.
4. Ustala się następujące miesięczne stawki opłaty za gospodarowanie odpadami komunalnymi, dla właścicieli nieruchomości wielorodzinnych, na których zamieszkują mieszkańcy:
 - 1) 27,50 zł za osobę w przypadku zamieszkiwania lokalu mieszkalnego przez jedną osobę,
 - 2) 27,50 zł za osobę w przypadku zamieszkiwania lokalu mieszkalnego przez dwie osoby,

- 3) 26,00 zł za osobę w przypadku zamieszkiwania lokalu mieszkalnego przez trzy osoby,
 - 4) 22,00 zł za osobę w przypadku zamieszkiwania lokalu mieszkalnego przez cztery osoby,
 - 5) 19,50 zł za osobę w przypadku zamieszkiwania lokalu mieszkalnego przez pięć osób,
 - 6) 19,50 zł za osobę w przypadku zamieszkiwania lokalu mieszkalnego przez sześć lub więcej osób, przy czym maksymalna opłata wynosi 117,00 zł.
5. Wysokość miesięcznej opłaty za gospodarowanie odpadami komunalnymi dla nieruchomości wielorodzinnej stanowi sumę iloczynów liczby mieszkańców w poszczególnych lokalach i stawki opłaty wymienionej w ust. 4.

§ 3.

1. Ustala się następujące stawki opłaty podwyższonej za gospodarowanie odpadami komunalnymi, jeżeli właściciel nieruchomości jednorodzinnej, na której zamieszkują mieszkańcy, nie wypełnia obowiązku zbierania odpadów komunalnych w sposób selektywny, za miesiąc:
 - 1) 69,00 zł za osobę w przypadku zamieszkiwania danej nieruchomości przez jedną osobę,
 - 2) 69,00 zł za osobę w przypadku zamieszkiwania danej nieruchomości przez dwie osoby,
 - 3) 65,00 zł za osobę w przypadku zamieszkiwania danej nieruchomości przez trzy osoby,
 - 4) 55,00 zł za osobę w przypadku zamieszkiwania danej nieruchomości przez cztery osoby,
 - 5) 49,00 zł za osobę w przypadku zamieszkiwania danej nieruchomości przez pięć osób,
 - 6) 49,00 zł za osobę w przypadku zamieszkiwania danej nieruchomości przez sześć lub więcej osób, przy czym maksymalna opłata wynosi 293,00 zł.
2. Do zapisów § 3 ust. 1 stosuje się zapisy § 2 ust. 3.
3. Ustala się następujące stawki opłaty podwyższonej za gospodarowanie odpadami komunalnymi, jeżeli właściciel nieruchomości wielorodzinnej, na której zamieszkują mieszkańcy, nie wypełnia obowiązku zbierania odpadów komunalnych w sposób selektywny, za miesiąc:
 - 1) 69,00 zł za osobę w przypadku zamieszkiwania lokalu mieszkalnego przez jedną osobę,
 - 2) 69,00 zł za osobę w przypadku zamieszkiwania lokalu mieszkalnego przez dwie osoby,
 - 3) 65,00 zł za osobę w przypadku zamieszkiwania lokalu mieszkalnego przez trzy osoby,
 - 4) 55,00 zł za osobę w przypadku zamieszkiwania lokalu mieszkalnego przez cztery osoby,
 - 5) 49,00 zł za osobę w przypadku zamieszkiwania lokalu mieszkalnego przez pięć osób,
 - 6) 49,00 zł za osobę w przypadku zamieszkiwania lokalu mieszkalnego przez sześć lub więcej osób, przy czym maksymalna opłata wynosi 293,00 zł.
4. Do zapisów § 3 ust. 3 stosuje się zapisy § 2 ust. 5.

§ 4.

1. Ustala się zwolnienie z części miesięcznej opłaty za zagospodarowanie odpadami komunalnymi w przypadku deklaracji o kompostowaniu bioodpadów przez właścicieli nieruchomości jednorodzinnych w wysokości 1 zł od osoby/miesiąc, przy czym maksymalna wysokość zwolnienia wynosi 6 zł od nieruchomości.
2. W celu skorzystania z częściowego zwolnienia, o którym mowa w ust. 1, właściciel nieruchomości zobowiązany jest złożyć do Burmistrza Czerska deklarację o wysokości opłaty za gospodarowanie odpadami komunalnymi, w której określi wysokość opłaty z uwzględnieniem przysługującego mu zwolnienia.

§ 5.

wykreślony

§ 6.

Uchwała się stawki opłaty za pojemnik i worek o określonej pojemności:

| Pojemność urządzenia do gromadzenia odpadów | Stawka za pojemnik | Stawka za worek |
|---------------------------------------------|--------------------|-----------------|
| 60 l | 2 zł | 8 zł |
| 120 l | 5 zł | 16 zł |
| 240 l | 11 zł | 32 zł |
| 360 l | 17 zł | 48 zł |
| 660 l | 32 zł | 88 zł |
| 1 100 l | 54 zł | 146 zł |

§ 7.

1. Podstawą do ustalenia wysokości opłaty za gospodarowanie odpadami komunalnymi jest deklaracja złożona przez właściciela nieruchomości.
2. Właściciel nieruchomości jest zobowiązany złożyć odrębną deklarację dla każdej posiadanej nieruchomości. W przypadku nieruchomości wielorodzinnej właściciel nieruchomości jest zobowiązany złożyć jedną deklarację zbiorczą dla danej nieruchomości, uwzględniającą wszystkie gospodarstwa domowe.
3. Wzór deklaracji określi odrębna uchwała.

§ 8.

Traci moc Uchwała Nr XXX/300/17 Rady Miejskiej w Czersku z dnia 27 kwietnia 2017 r. w sprawie wyboru metody ustalenia opłaty za gospodarowanie odpadami komunalnymi oraz ustalenia stawki takiej opłaty.

§ 9.

1. Uchwała podlega ogłoszeniu na tablicy ogłoszeń, w Biuletynie Informacji Publicznej oraz w Dzienniku Urzędowym Województwa Pomorskiego.
2. Uchwała wchodzi w życie z dniem 1 lutego 2020 roku.



Załącznik nr 4
do uchwały nr XXX/369/21
Rady Miejskiej w Czersku
z dnia 30 marca 2021 r.

OBWIESZCZENIE Nr 4/21

RADY MIEJSKIEJ W CZERSKU

z dnia 30 marca 2021 r.

w sprawie ogłoszenia jednolitego tekstu uchwały w sprawie wprowadzenia opłaty prolongacyjnej

Na podstawie art. 16 ust. 3 ustawy z dnia 20 lipca 2000 r. o ogłoszeniu aktów normatywnych i niektórych innych aktów prawnych (t. j. – Dz. U. z 2019 r., poz. 1461) ogłasza się w załączniku tekst jednolity uchwały nr XXVIII/272/17 Rady Miejskiej w Czersku z dnia 16 lutego 2017 r. w sprawie wprowadzenia opłaty prolongacyjnej z uwzględnieniem zmian wprowadzonych uchwałą nr XX/236/20 Rady Miejskiej w Czersku z dnia 7 kwietnia 2020 r. w sprawie zmiany uchwały nr XXVIII/272/17 w sprawie wprowadzenia opłaty prolongacyjnej.

Przewodniczący Rady

Krzysztof Przytarski

Załącznik
do Obwieszczenia nr 4/21
Rady Miejskiej w Cziersku
z dnia 30 marca 2021 r.

UCHWAŁA NR XXVIII/272/17

RADY MIEJSKIEJ W CZERSKU

z dnia 16 lutego 2017 r.

w sprawie wprowadzenia opłaty prolongacyjnej

Na podstawie art. 18 ust. 2 pkt 8, art. 40 ust. 1, art. 41 ust. 1 ustawy z dnia 8 marca 1990 r. o samorządzie gminnym (t. j. – Dz. U. z 2020 r., poz. 713 ze zm.) oraz art. 57 § 2 i 7 ustawy z dnia 29 sierpnia 1997 r. – Ordynacja podatkowa (t. j. – Dz. U. z 2020 r., poz. 1325 ze zm.)

Rada Miejska uchwała, co następuje:

§ 1.

Wprowadza się opłatę prolongacyjną z tytułu rozłożenia na raty lub odroczenia terminu płatności podatków oraz zaległości podatkowych stanowiących dochód Gminy Cziersk.

§ 1a.

W okresie obowiązywania stanu zagrożenia epidemicznego albo stanu epidemii ogłoszonych w związku z COVID-19 oraz w okresie 30 dni następujących po ich odwołaniu nie stosuje się opłaty prolongacyjnej, o której mowa w § 1.

§ 2.

Stawka opłaty prolongacyjnej jest równa obniżonej stawce odsetek za zwłokę, ogłaszanej przez ministra właściwego do spraw finansów publicznych, w drodze obwieszczenia, w Dzienniku Urzędowym Rzeczypospolitej Polskiej "Monitor Polski".

§ 3.

Wykonanie uchwały powierza się Burmistrzowi.

§ 4.

Traci moc uchwała Rady Miejskiej w Cziersku nr XVII/166/08 z dnia 28 lutego 2008 r w sprawie wprowadzenia i określenia wysokości opłaty prolongacyjnej z tytułu rozłożenia na raty lub odroczenia terminu płatności podatków oraz zaległości podatkowych stanowiących dochód gminy.

§ 5.

Uchwała wchodzi w życie po upływie 14 dni od dnia ogłoszenia w Dzienniku Urzędowym Województwa Pomorskiego i podlega ogłoszeniu na tablicy ogłoszeń oraz w Biuletynie Informacji Publicznej.



Załącznik nr 5
do uchwały nr XXX/369/21
Rady Miejskiej w Czersku
z dnia 30 marca 2021 r.

OBWIESZCZENIE Nr 5/21

RADY MIEJSKIEJ W CZERSKU

z dnia 30 marca 2021 r.

w sprawie ogłoszenia jednolitego tekstu uchwały w sprawie określenia przystanków komunikacyjnych oraz warunków i zasad korzystania z przystanków

Na podstawie art. 16 ust. 3 ustawy z dnia 20 lipca 2000 r. o ogłaszaniu aktów normatywnych i niektórych innych aktów prawnych (t. j. – Dz. U. z 2019 r., poz. 1461) ogłasza się w załączeniu tekst jednolity uchwały nr XII/145/19 Rady Miejskiej w Czersku z dnia 30 września 2019 r. w sprawie określenia przystanków komunikacyjnych oraz warunków i zasad korzystania z przystanków, z uwzględnieniem zmian wprowadzonych uchwałą nr XXII/250/20 Rady Miejskiej w Czersku z dnia 9 czerwca 2020 r. w sprawie zmiany uchwały nr XII/145/19 w sprawie określenia przystanków komunikacyjnych oraz warunków i zasad korzystania z przystanków.

Przewodniczący Rady

Krzysztof Przytarski

Załącznik
do Obwieszczenia nr 5/21
Rady Miejskiej w Czersku
z dnia 30 marca 2021 r.

UCHWAŁA Nr XII/145/19
RADY MIEJSKIEJ W CZERSKU

z dnia 30 września 2019 r.

w sprawie określenia przystanków komunikacyjnych oraz warunków i zasad korzystania z przystanków

Na podstawie art. 18 ust. 2 pkt. 15 ustawy z dnia 8 marca 1990 r. o samorządzie gminnym (t. j. – Dz. U. z 2019 r., poz. 506 ze zm.) oraz art. 15 ust. 2 ustawy z dnia 16 grudnia 2010 r. o publicznym transporcie zbiorowym (t. j. – Dz. U. z 2018 r., poz. 2016 ze zm.)

Rada Miejska uchwala, co następuje:

§ 1.

Określa się przystanki autobusowe na terenie Gminy Czersk zgodnie z załącznikiem nr 1 do uchwały.

§ 2.

Ustala się warunki i zasady korzystania z przystanków, które określa załącznik nr 2 do uchwały.

§ 3.

Traci moc Uchwała Nr XI/113/15 Rady Miejskiej w Czersku z dnia 27 października 2015 r. w sprawie określenia przystanków komunikacyjnych oraz warunków i zasad korzystania z przystanków oraz Uchwała Nr XLVI/431/18 Rady Miejskiej w Czersku z dnia 17 września 2018 r. w sprawie zmiany Uchwały Nr XI/113/15 Rady Miejskiej w Czersku z dnia 27 października 2015 r. w sprawie określenia przystanków komunikacyjnych oraz warunków i zasad korzystania z przystanków.

§ 4.

Wykonanie uchwały powierza się Burmistrzowi.

§ 5.

1. Uchwała podlega ogłoszeniu na tablicy ogłoszeń, w Biuletynie Informacji Publicznej oraz w Dzienniku Urzędowym Województwa Pomorskiego.
2. Uchwała wchodzi w życie po upływie 14 dni od dnia ogłoszenia w Dzienniku Urzędowym Województwa Pomorskiego.

Załącznik nr 1
do uchwały nr XII/145/19
Rady Miejskiej w Czersku
z dnia 30 września 2019 r.

PRZYSTANKI AUTOBUSOWE NA TERENIE GMINY CZERSK

| Lp. | Stara nazwa | Nowa nazwa | Lokalizacja | km drogi |
|-----|-------------------------|--------------------------------|------------------|----------|
| 1. | Młynki (L) | Młynki (L) | Droga krajowa 22 | 260,4 |
| 2. | Młynki (P) | Młynki (P) | Droga krajowa 22 | 260,4 |
| 3. | Rytel Nadleśnictwo (L) | Rytel Nadleśnictwo (L) | Droga krajowa 22 | 261,3 |
| 4. | Rytel Nadleśnictwo (P) | Rytel Nadleśnictwo (P) | Droga krajowa 22 | 261,3 |
| 5. | Rytel I (L) | Rytel I (L) | Droga krajowa 22 | 263 |
| 6. | Rytel I (P) | Rytel I (P) | Droga krajowa 22 | 263,3 |
| 7. | Rytel II (L) | Rytel II (L) | Droga krajowa 22 | 264 |
| 8. | Rytel II (P) | Rytel II (P) | Droga krajowa 22 | 264,2 |
| 9. | Kaliska Wybudowanie (L) | Kaliska Wybudowanie (L) | Droga krajowa 22 | 265,8 |
| 10. | Kaliska Wybudowanie (P) | Kaliska Wybudowanie (P) | Droga krajowa 22 | 265,9 |
| 11. | Jeziorko Leśne (L) | Jeziorko Leśne (L) | Droga krajowa 22 | 267,1 |
| 12. | Jeziorko Leśne (P) | Jeziorko Leśne (P) | Droga krajowa 22 | 267,2 |
| 13. | Gutowiec (P) | Gutowiec (P) | Droga krajowa 22 | 269,5 |

| | | | | |
|-----|------------------------|-------------------------------|------------------|-------|
| 14. | Gutowiec (L) | Gutowiec (L) | Droga krajowa 22 | 269,7 |
| 15. | Gutowiec (Kurkowo) (L) | Gutowiec (Kurkowo) (L) | Droga krajowa 22 | 270,4 |
| 16. | Gutowiec (Kurkowo) (P) | Gutowiec (Kurkowo) (P) | Droga krajowa 22 | 270,5 |
| 17. | Krzyż (L) | Krzyż (L) | Droga krajowa 22 | 271,3 |
| 18. | Krzyż (P) | Krzyż (P) | Droga krajowa 22 | 271,3 |
| 19. | Nieżurawka (L) | Nieżurawka (L) | Droga krajowa 22 | 273,5 |
| 20. | Nieżurawka (P) | Nieżurawka (P) | Droga krajowa 22 | 273,5 |
| 21. | Czersk Łąkowa (L) | Czersk Łąkowa (L) | Droga krajowa 22 | 276,2 |
| 22. | Czersk Łąkowa (P) | Czersk Łąkowa (P) | Droga krajowa 22 | 276,2 |
| 23. | Czersk Kosobudzka (L) | Czersk Kosobudzka (L) | Droga krajowa 22 | 277,3 |
| 24. | Czersk Kosobudzka (P) | Czersk Kosobudzka (P) | Droga krajowa 22 | 277,3 |
| 25. | Czersk Cicha (L) | Czersk Cicha (L) | Droga krajowa 22 | 279,3 |
| 26. | Czersk Cicha (P) | Czersk Cicha (P) | Droga krajowa 22 | 279,3 |
| 27. | Czersk I (L) | Czersk/Złotowo (L) | Droga krajowa 22 | 280,3 |
| 28. | Czersk I (P) | Czersk/Złotowo (P) | Droga krajowa 22 | 280,3 |
| 29. | Będzimerowice (L) | Będzimerowice (L) | Droga krajowa 22 | 281,8 |
| 30. | Będzimerowice (P) | Będzimerowice (P) | Droga krajowa 22 | 282,1 |

| | | | | |
|-----|------------------------|---------------------------------|-----------------------|-------|
| 31. | Łąg Kolonia (L) | Łąg Kolonia (L) | Droga krajowa 22 | 283,6 |
| 32. | Łąg Kolonia (P) | Łąg Kolonia (P) | Droga krajowa 22 | 283,8 |
| 33. | Łąg (L) | Łąg (L) | Droga krajowa 22 | 285,2 |
| 34. | Łąg (P) | Łąg (P) | Droga krajowa 22 | 285,3 |
| 35. | Szyszkowiec (L) | Szyszkowiec (L) | Droga krajowa 22 | 286,6 |
| 36. | Szyszkowiec (P) | Szyszkowiec (P) | Droga krajowa 22 | 286,6 |
| 37. | Czersk Szkolna (P) | Czersk Szkolna (P) | Droga Wojewódzka 237 | 0,2 |
| 38. | Czersk Tucholska (L) | Czersk Tucholska (L) | Droga Wojewódzka 237 | 1,3 |
| 39. | Czersk Tucholska (P) | Czersk Tucholska (P) | Droga Wojewódzka 237 | 1,3 |
| 40. | Czersk Tucholska (L) | Czersk Ulice Owocowe (L) | Droga Wojewódzka 237 | 2,5 |
| 41. | Czersk Tucholska (P) | Czersk Ulice Owocowe (P) | Droga Wojewódzka 237 | 2,5 |
| 42. | Dąbki Skrzyżowanie (L) | Dąbki Skrzyżowanie (L) | Droga Wojewódzka 238 | 5 |
| 43. | Dąbki Skrzyżowanie (P) | Dąbki Skrzyżowanie (P) | Droga Wojewódzka 239 | 5,1 |
| 44. | | Łąg (Kościół) | Droga Powiatowa 2621G | 0,5 |
| 45. | Lipki (L) | Lipki (L) | Droga Powiatowa 2621G | 1,8 |
| 46. | Lipki (P) | Lipki (P) | Droga Powiatowa 2621G | 1,8 |
| 47. | Złe Mięso | Złe Mięso | Droga Powiatowa 2621G | 2,7 |

| | | | | |
|-----|--------------------------|---------------------------------|-----------------------|------|
| 48. | ul. Królowej Jadwigi (P) | ul. Królowej Jadwigi (P) | Droga Powiatowa 2611G | 1 |
| 49. | ul. Łubianka (P) | ul. Łubianka (P) | Droga Powiatowa 2611G | 2,1 |
| 50. | Łubna (L) | Łubna (L) | Droga Powiatowa 2611G | 3,9 |
| 51. | | Łubna (P) | Droga Powiatowa 2611G | 3,9 |
| 52. | Łubna Szkoła (L, P) | Łubna Szkoła (L, P) | Droga Powiatowa 2611G | 4,4 |
| 53. | Kamionka III | Kamionka (L, P) | Droga Powiatowa 2611G | 5,8 |
| 54. | Przyjaźnia | Przyjaźnia (L, P) | Droga Powiatowa 2611G | 6,7 |
| 55. | Gotelp | Gotelp (L, P) | Droga Powiatowa 2611G | 8 |
| 56. | Gotelp Szkoła | Gotelp Szkoła (L, P) | Droga Powiatowa 2611G | 8,2 |
| 57. | Odry I (L) | Odry I (L, P) | Droga Powiatowa 2611G | 11 |
| 58. | Odry II | Odry II (L, P) | Droga Gminna 224125G | 11,8 |
| 59. | ul. Wielewska | ul. Wielewska (P) | Droga Powiatowa 2410G | 0,6 |
| 60. | Malachin | Malachin (L, P) | Droga Powiatowa 2410G | 2,2 |
| 61. | Mokre | Mokre (L, P) | Droga Powiatowa 2410G | 5,1 |
| 62. | Listewka | Listewka (L, P) | Droga Powiatowa 2410G | 8,3 |
| 63. | Krzyż (P) | Krzyż (P) | Droga Powiatowa 2410G | |
| 64. | Stodółki (L,P) | Stodółki (L, P) | Droga Powiatowa 2616G | 2,6 |

| | | | | |
|-----|------------------------------|----------------------------------|-----------------------|-----|
| 65. | Krzyż | Krzyż Wieś (L, P) | Droga Powiatowa 2616G | 3 |
| 66. | | Kwieki | Droga Powiatowa 2616G | 5 |
| 67. | ul. 21 Lutego (L) | ul. 21 Lutego (L) | Droga Powiatowa 2605G | 0,2 |
| 68. | ul. 21 Lutego (P) | ul. 21 Lutego (P) | Droga Powiatowa 2605G | 0,3 |
| 69. | Złotowo (L) | Złotowo (L) | Droga Powiatowa 2605G | 1,1 |
| 70. | Złotowo (P) | Złotowo (P) | Droga Powiatowa 2605G | 1,2 |
| 71 | Ustronie (L) | Ustronie (L) | Droga Powiatowa 2605G | 2,4 |
| 72. | Ustronie (P) | Ustronie (P) | Droga Powiatowa 2605G | 2,5 |
| 73. | Ostrowite Struga (L) | Ostrowite Struga (L) | Droga Powiatowa 2605G | 4,8 |
| 74. | Ostrowite Struga (P) | Ostrowite Struga (P) | Droga Powiatowa 2605G | 4,9 |
| 75. | Mosna (L,P) | Mosna (L, P) | Droga Powiatowa 2605G | 6 |
| 76. | Zapędowo | Zapędowo | Droga Powiatowa 2636G | 7,5 |
| 77. | Będźmierowice | Będźmierowice | Droga Gminna 224002G | 1,1 |
| 78. | | Zawada | Droga Powiatowa 2615G | 1,3 |
| 79. | Czersk Dr. Zielińskiego | Czersk Dr. Zielińskiego | Droga Gminna 223021G | 2,5 |
| 80. | Czersk Dworzec Autobusowy | Czersk Dworzec Autobusowy | Droga Gminna 223020G | 2,5 |
| 81. | Klaskawa | Klaskawa | Droga Powiatowa 2608G | 5 |

| | | | | |
|-----|--|----------------------------------------|-----------------------|------|
| 82. | | Sienica I | Droga Powiatowa 2610G | 4 |
| 83. | | Sienica II | Droga Powiatowa 2610G | 5 |
| 84. | | Bielawy | Droga Powiatowa 2610G | 8 |
| 85. | | Odry I (L) | Droga Gminna 224005G | 0,8 |
| 86. | | Wojtal (P) | Droga Gminna 224029G | 0,65 |
| 87. | | Szalamaje (L) | Droga Powiatowa 2615G | 1,5 |
| 88. | | Rytel Ks. A. Kowalkowskiego (P) | Droga Gminna 224217G | 0,17 |
| 89. | | Będźmierowice I (L) | Droga Gminna 224170G | 0,65 |
| 90. | | Będźmierowice II (L) | Droga Gminna 224170G | 1,65 |
| 91. | | Zapędowo II (L) | Droga Powiatowa 2636G | 6,2 |
| 92. | | Lutom (L) | Droga Powiatowa 2635G | 0,6 |
| 93. | | Kęsza (P) | Droga Powiatowa 2609G | 1,55 |
| 94. | | Odry, Długa (L) | Droga Gminna 224125G | 0,8 |
| 95. | | Lipki II (L) | Droga Powiatowa 2621G | 1,4 |
| 96. | | Kurcze (L) | Droga Powiatowa 2607G | 4,2 |
| 97. | | Dąbki I (P) | Droga Gminna 224075G | 0,2 |
| 98. | | Łukowo (P) | Droga Powiatowa 2612G | 3,85 |

| | | | | |
|------|--------|--------------------------------------------|----------------------------------------------------|------|
| 99. | | Zapora (Myłof) (L) | Droga Gminna 224175G | 0,2 |
| 100. | | Olszyny (P) | Droga Gminna 224179G | 0,6 |
| 101. | | Rytel-Nadleśnictwo (Dworcowa) (L) | Droga Gminna 224212G | 1,9 |
| 102. | | Żukowo (L) | Droga Leśna LP (działka nr 3251/3 obręb ew. Lutom) | |
| 103. | | Wieck (L) | Droga Gminna 224029G | 2,7 |
| 104. | | Stare Prusy (P) | Droga Powiatowa 2615G | 5,2 |
| 105. | | Pustki (P) | Droga Powiatowa 2614G | 0,2 |
| 106. | | Malachin (Podleśna/Cegielniana) (L) | Droga Gminna 224114G | 1,0 |
| 107. | | Łąg-Kolonia I (L) | Droga Gminna 224056G | 1,65 |
| 108. | | Klonowice (P) | Droga Gminna 224109G | 1,35 |
| 109. | | Krzyż (skrzyżowanie Sienica) (L) | Droga Powiatowa 2616G | 3,25 |
| 110. | Zawada | Odry Leśnictwo (L, P) | Droga Powiatowa 2611G | 9,7 |
| 111. | | Klonowice (L) | Droga gminna 224109G | 1,35 |
| 112. | | Nowe Prusy (L, P) | Droga powiatowa 2611G | 6,35 |
| 113. | | Zawada Wieś (L, P) | Droga gminna 224109G | 0,1 |
| 114. | | Stare Prusy (L) | Droga powiatowa 2615G | 5,2 |
| 115. | | Szalamaje (P) | Droga powiatowa 2615G | 1,5 |

| | | | | |
|------|--|------------------------------------------|-----------------------|------|
| 116. | | Łąg Szkoła (P) | Droga gminna 224161G | 0,1 |
| 117. | | Bagna (P) | Droga powiatowa 2607G | 5,5 |
| 118. | | Kurcze (P) | Droga powiatowa 2607G | 4,2 |
| 119. | | Dąbki I (L) | Droga gminna 224075G | 0,2 |
| 120. | | Czersk Szkoła nr 1 (zatoka) | Droga gminna 223020G | 0,2 |
| 121. | | Czersk Szkoła nr 2 (zatoka) | Droga gminna 223067G | 0,05 |
| 122. | | Złotowo ul. Wyb. pod Łubną (L, P) | Droga powiatowa 2611G | 2,6 |
| 123. | | Duża Klonia (P) | Droga gminna 224176G | 1,0 |
| 124. | | Rytel-Nadleśnictwo (Dworcowa) (P) | Droga gminna 224212G | 1,9 |
| 125. | | Lutom (P) | Droga powiatowa 2635G | 0,6 |
| 126. | | Zapędowo II (P) | Droga powiatowa 2636G | 6,2 |

Warunki i zasady korzystania z przystanków komunikacyjnych na terenie Gminy Czersk

1. Z przystanków komunikacyjnych, zlokalizowanych na terenie Gminy Czersk korzystać mogą wyłącznie:
 - 1) operator publiczny transportu zbiorowego,
 - 2) przewoźnicy w ramach wykonywania publicznego transportu zbiorowego.
2. Korzystanie z przystanków komunikacyjnych stanowiących własność Gminy Czersk jest nieodpłatne.
3. Zatrzymywanie pojazdów na przystankach komunikacyjnych:
 - 1) może odbywać się wyłącznie w celu realizacji przewozów osób,
 - 2) odbywa się według uzgodnionego rozkładu jazdy,
 - 3) powinno umożliwić pasażerom dogodne i bezpieczne wsiadanie i wysiadanie,
 - 4) następuje wyłącznie na czas niezbędny do wsiadania i wysiadania pasażerów lub sprzedaży biletów przez kierującego pojazdem,
 - 5) odbywa się w sposób zgodny z przepisami prawa o ruchu drogowym.
4. W przypadku prowadzenia jakichkolwiek prac na przystankach autobusowych zastrzega się możliwość zmiany lokalizacji tych obiektów oraz prawo do ich likwidacji bądź czasowego zawieszenia funkcjonowania.
5. Właściciel lub zarządca może odmówić zgody na korzystanie z przystanku, jeżeli stworzyłoby to zagrożenie dla organizacji lub bezpieczeństwa ruchu drogowego.
6. Umieszczanie na przystankach reklam lub informacji innych niż te, które dotyczą rozkładu jazdy jest niedopuszczalne.
7. O wszelkich zmianach dotyczących oznaczenia i adresu przedsiębiorcy, rozkładu jazdy lub okresu ważności zezwolenia na wykonanie publicznego transportu zbiorowego przewoźnik zobowiązany jest informować Burmistrza w terminie 14 dni od ich zaistnienia.
8. Dla przewozów regularnych specjalnych (dowóz uczniów do szkół) lokalizację przystanku określa przewoźnik w porozumieniu z organizatorem transportu szkolnego z ramienia Gminy lub właściwym dyrektorem szkoły.



Załącznik nr 6
do uchwały nr XXX/369/21
Rady Miejskiej w Czersku
z dnia 30 marca 2021 r.

OBWIESZCZENIE Nr 6/21

RADY MIEJSKIEJ W CZERSKU

z dnia 30 marca 2021 r.

w sprawie ogłoszenia jednolitego tekstu uchwały w sprawie ustalenia granic parków gminnych położonych na terenie gminy Czersk oraz przyjęcia ich regulaminów

Na podstawie art. 16 ust. 3 ustawy z dnia 20 lipca 2000 r. o ogłaszaniu aktów normatywnych i niektórych innych aktów prawnych (t. j. – Dz. U. z 2019 r., poz. 1461) ogłasza się w załączniku tekst jednolity uchwały nr XXIV/270/20 Rady Miejskiej w Czersku z dnia 22 września 2020 r. w sprawie ustalenia granic parków gminnych położonych na terenie gminy Czersk oraz przyjęcia ich regulaminów, z uwzględnieniem zmian wprowadzonych uchwałą nr XXV/300/20 Rady Miejskiej w Czersku z dnia 27 października 2020 r. w sprawie zmiany uchwały nr XXIV/270/20 w sprawie ustalenia granic parków gminnych położonych na terenie gminy Czersk oraz przyjęcia ich regulaminów.

Przewodniczący Rady

Krzysztof Przytarski

Załącznik
do Obwieszczenia nr 6/21
Rady Miejskiej w Czersku
z dnia 30 marca 2021 r.

UCHWAŁA NR XXIV/270/20

RADY MIEJSKIEJ W CZERSKU

z dnia 22 września 2020 r.

w sprawie ustalenia granic parków gminnych położonych na terenie gminy Czersk oraz przyjęcia ich regulaminów

Na podstawie art. 7 ust. 1 pkt 12, art. 18 ust. 2 pkt 15 i art. 40 ust. 2 pkt 4 ustawy z dnia 8 marca 1990 r. o samorządzie gminnym (t. j. – Dz. U. z 2020 r., poz. 713 ze zm.) oraz art. 78 ustawy z dnia 16 kwietnia 2004 r. o ochronie przyrody (t. j. – Dz. U. z 2020 r., poz. 55)

Rada Miejska uchwała, co następuje:

§ 1.

Ustala się tereny położone na terenie gminy Czersk za tereny zieleni o nazwie:

- 1) Park Borowiacki, obejmujący nieruchomości o nr ewid. dz.: 1210, 1216, 1180/13, 1180/15, 1180/16, 1183/1, 1183/2, 1183/3, cz. 1183/4, 1184/1, 1184/2, 1187/1, 1187/2, 1193/2, 1193/4, 1194/1, 1194/4, 1209/10, 1209/11, 1209/12, 1209/14, cz. 1209/15, 1209/16, 1209/3, 1209/9, 1300/1, cz. 1301/2, cz. 1301/3 – wszystkie obręb Czersk – miasto, znajdujące się w rejonie ulic: Aleja 1000-Lecia, 21 Lutego i Podleśna, o łącznej powierzchni 9,70 ha,
- 2) Park Kociewski, obejmujący nieruchomość o nr ewid. dz. 1665/2 – obręb Czersk – miasto, znajdującą się w rejonie ulic 21 Lutego i Parkowej, o powierzchni 1,3448 ha,
- 3) Park Kaszubski, obejmujący nieruchomość o nr ewid. dz. 266/5 – obręb Czersk – miasto, znajdującą się w rejonie ulic Chojnickiej i Kwiatowej, o powierzchni 0,6187 ha.

§ 2.

Położenie i granice parków przedstawiają mapy stanowiące załączniki nr 1 – 3 do uchwały.

§ 3.

Przyjmuje się regulamin korzystania z parków wymienionych w § 1, stanowiący załącznik nr 4 do uchwały.

§ 4.

Przyjmuje się regulaminy korzystania ze Stadionu Miejskiego i boiska wielofunkcyjnego – obiektów znajdujących się na terenie Parku Borowiackiego, stanowiące załączniki nr 5 i 6 do uchwały.

§ 5.

Regulaminy, o których mowa w § 3 i 4 podaje się do publicznej wiadomości poprzez ich wywieszenie na tablicach informacyjnych usytuowanych przy wejściach na teren obiektów.

§ 6.

Wykonanie uchwały powierza się Burmistrzowi.

§ 7.

Traci moc uchwała nr VIII/62/11 Rady Miejskiej w Czersku z dnia 16 czerwca 2011 r. w sprawie uznania terenów na obszarze Gminy Czersk za parki gminne.

§ 8.

1. Uchwała podlega ogłoszeniu na tablicy ogłoszeń, w Biuletynie Informacji Publicznej oraz w Dzienniku Urzędowym Województwa Pomorskiego.
2. Uchwała wchodzi w życie po upływie 14 dni od dnia opublikowania w Dzienniku Urzędowym Województwa Pomorskiego.



Załącznik nr 2
do uchwały nr XXIV/270/20
Rady Miejskiej w Czersku
z dnia 22 września 2020 r.



Załącznik nr 3
do uchwały nr XXIV/270/20
Rady Miejskiej w Czersku
z dnia 22 września 2020 r.

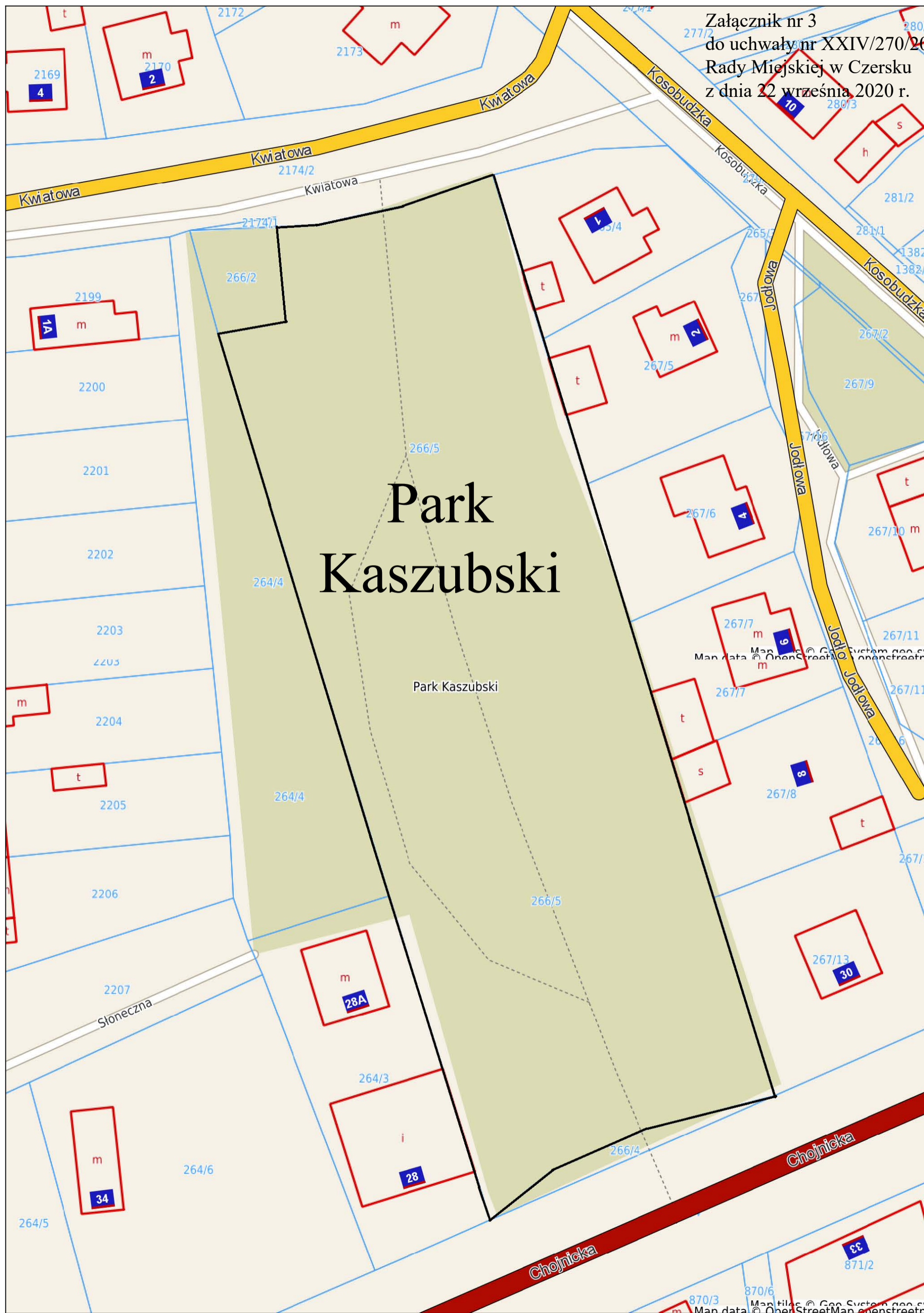

REGULAMIN KORZYSTANIA Z PARKU

1. W celu zachowania walorów wypoczynkowo-rekreacyjnych terenu oraz zapewnienia porządku, spokoju i bezpieczeństwa osób korzystających z wypoczynku, wszystkich przebywających na terenie parku zobowiązuje się do:
 - 1) zachowania ciszy i spokoju w godzinach 22:00 – 6:00,
 - 2) przestrzegania porządku i czystości oraz obowiązujących przepisów przeciwpożarowych,
 - 3) poszanowania istniejących urządzeń, wyposażenia terenu oraz fauny i flory,
 - 4) przestrzegania znaków i tablic informacyjnych,
 - 5) parkowania pojazdów wyłącznie w miejscach do tego wyznaczonych,
 - 6) posprzątania zajmowanego przez siebie miejsca przed opuszczeniem terenu i wyniesienia śmieci do pojemników lub koszy parkowych.
2. W trosce o zachowanie porządku, ładu, a przede wszystkim bezpieczeństwa wszystkich korzystających i przebywających na terenie parku, zabrania się:
 - 1) niszczenia, uszkodzenia i wrywania roślinności oraz rozkopywania gruntu,
 - 2) zaśmiecania terenu parku,
 - 3) niszczenia i uszkodzenia budynków i budowli,
 - 4) niszczenia i przestawiania ławek, koszy, urządzeń zabawowych oraz siadania na oparciach ławek,
 - 5) załatwiania potrzeb fizjologicznych w miejscach do tego nie przeznaczonych,
 - 6) handlu i usług bez zezwolenia administratora terenu,
 - 7) wprowadzania na teren parku psów bez smyczy,
 - 8) kąpeli w zbiornikach wodnych oraz połowu ryb,
 - 9) palenia ognisk i pozostawiania palących się przedmiotów,
 - 10) organizowania imprez bez zgody administratora,
 - 11) wjazdu na teren parku wszelkich pojazdów samochodowych, motocykli i skuterów (oprócz miejsc do tego przeznaczonych) z wyjątkiem pojazdów uprzywilejowanych, pojazdów służb technicznych i służb dbających o utrzymanie czystości, innych pojazdów tylko po uzyskaniu pisemnej zgody od administratora,
 - 12) powodowania hałasu, a także używania sprzętu nagłaśniającego bez zgody administratora,
 - 13) wnoszenia i używania materiałów pirotechnicznych i wybuchowych bez zgody administratora,
 - 14) umieszczania bez zgody administratora tablic, napisów oraz ogłoszeń.
3. Gmina Czersk zastrzega sobie prawo do zamknięcia całego terenu parku lub jego części ze względu na konieczne prace konserwacyjne i naprawcze lub wystąpienie sytuacji mogącej stanowić zagrożenie dla zdrowia lub życia użytkowników.
4. Pozostałe zasady korzystania z parku:
 - 1) zezwala się na użytkowanie terenów trawiastych w celu wypoczynku i rekreacji,
 - 2) ruch rowerowy powinien odbywać się po alejkach i ścieżkach parkowych, z uwzględnieniem pierwszeństwa pieszych,
 - 3) korzystanie z wszelkich urządzeń parkowych, w tym rekreacyjnych i zabawowych winno odbywać się zgodnie z ich przeznaczeniem i instrukcją obsługi,

- 4) w czasie występowania silnych wiatrów oraz opadów atmosferycznych, należy zachować szczególną ostrożność,
 - 5) (uchylony),
 - 6) korzystający z parku nie mogą swoim zachowaniem uniemożliwiać lub ograniczać korzystania z urządzeń parku innym użytkownikom.
5. Obowiązki administratora terenu parku pełni Administracja Zasobów Komunalnych w Czersku.
 6. Wszelkie nieprawidłowości i uszkodzenia należy niezwłocznie zgłaszać do administratora obiektu.
 7. Telefon alarmowy: 112.

REGULAMIN KORZYSTANIA ZE STADIONU MIEJSKIEGO

1. Nieruchomość, na której zlokalizowany jest Stadion Miejski zwany dalej Stadionem stanowi własność Gminy Czersk.
2. Stadion znajduje się na terenie Parku Borowiackiego i składa się z płyty głównej, bieżni lekkoatletycznej, boiska treningowego oraz zaplecza socjalno-sanitarnego.
3. Stadion jest miejscem, na którym organizowane są mecze piłki nożnej oraz inne zawody sportowe.
4. Za organizację zawodów sportowych i ich przeprowadzenie odpowiada organizator.
5. Wszystkie zawody sportowe, w tym mecze piłki nożnej odbywają się zgodnie z obowiązującymi przepisami prawa polskiego oraz przepisami właściwych dla charakteru imprezy organizacji i związków, w tym związków sportowych.
6. Wszystkie osoby przebywające na terenie Stadionu są zobowiązane zachowywać się w sposób niezagrażający bezpieczeństwu innych osób i przestrzegać niniejszego regulaminu oraz regulaminów zawodów sportowych, a ponadto stosować się do poleceń i nakazów służb porządkowych, służb informacyjnych i innych osób wyznaczonych przez organizatora do zabezpieczenia danych zawodów sportowych.
7. (uchylony).
8. Gmina Czersk zastrzega sobie prawo do zamknięcia Stadionu ze względu na konieczne prace konserwacyjne i naprawcze lub wystąpienie sytuacji mogącej stanowić zagrożenie dla zdrowia lub życia użytkowników.
9. Na terenie Stadionu zabrania się:
 - 1) wnoszenia broni wszelkiego rodzaju lub jej atrap,
 - 2) wnoszenia przedmiotów, które mogą być użyte jako broń,
 - 3) wnoszenia pojemników do rozpylania gazu, substancji żrących lub farbujących,
 - 4) wnoszenia butelek szklanych o każdej pojemności,
 - 5) wnoszenia materiałów pirotechnicznych i szkodliwych substancji chemicznych,
 - 6) wnoszenia instrumentów do wytwarzania dźwięku o napędzie mechanicznym,
 - 7) używania wskaźników laserowych,
 - 8) noszenia tzw. „kominiarek” i innych nakryć głowy lub przedmiotów służących do maskowania się celem uniemożliwienia identyfikacji przez służby porządkowe, informacyjne lub policję,
 - 9) wprowadzania zwierząt.
10. Każda osoba wchodząca na teren Stadionu podczas zawodów sportowych może zostać poddana kontroli, sprawdzeniu toreb, plecaków, reklamówek itp. pod kątem wnoszenia zabronionych przedmiotów.
11. Niedozwolone przedmioty wnoszone na teren Stadionu zostaną zarekwirowane i oddane do depozytu. Depozyt tworzy organizator zawodów sportowych, który po ich zakończeniu niezwłocznie wydaje zatrzymane przedmioty.
12. W razie stwierdzenia posiadania przedmiotu, na którego posiadanie wymagane jest zezwolenie, służby porządkowe mają obowiązek zatrzymania osoby kontrolowanej i przekazania jej policji.
13. Podczas zawodów sportowych na terenie Stadionu zakazuje się:

- 1) wchodzenia na obszary, które nie są przeznaczone dla widzów lub są wyłączone z użytkowania,
 - 2) rzucania przedmiotami,
 - 3) używania wulgarnego, obraźliwego słownictwa, śpiewania obscenicznych piosenek i obrażania jakichkolwiek osób,
 - 4) rozniecania ognia,
 - 5) pisania na budynkach, urządzeniach, drogach, ich malowania lub oklejania,
 - 6) śmiecenia,
 - 7) wywieszania flag, transparentów i przygotowania innych form oprawy meczowej o treściach obraźliwych lub prowokacyjnych,
 - 8) wchodzenia na teren Stadionu innymi drogami, niż wejścia udostępnione,
 - 9) zastawiania dojsć i dróg dojazdowych do instalacji przeciwpożarowych, tarasowania wytyczonych przejść i wyjść ewakuacyjnych,
 - 10) rozdawania ulotek, druków, reklamowania towarów i usług, itp.
 - 11) przeprowadzania zbiórek pieniężnych bez zgody administratora.
14. Podczas zawodów sportowych odbywających się na płycie głównej Stadionu zabrania się korzystania z bieżni lekkoatletycznej.
 15. Z bieżni lekkoatletycznej można korzystać tylko i wyłącznie w czystym obuwiu sportowym (obuwie na płaskiej podeszwie przystosowanej do biegania).
 16. Na bieżni lekkoatletycznej zabrania się:
 - 1) jazdy na rolkach, wrotkach, rowerami, itp.,
 - 2) chodzenia z kijkami nordic walking,
 - 3) ustawiania na nawierzchni jakichkolwiek przedmiotów o ostrych krawędziach i dużych naciskach punktowych.
 17. Na boisku treningowym panują takie same zasady co na płycie głównej.
 18. Osoby nietrzeźwe i osoby stwarzające swoim zachowaniem lub stanem ryzyko niebezpieczeństwa innych uczestników nie będą wpuszczane na teren Stadionu.
 19. Administrator Stadionu nie ponosi odpowiedzialności za zagubione na terenie Stadionu przedmioty, sprzęt i pieniądze.
 20. Osoby naruszające porządek publiczny, postanowienia niniejszego regulaminu i regulaminów poszczególnych zawodów sportowych lub nie stosujące się do poleceń odpowiednich służb lub których obecność na terenie Stadionu mogłaby z różnych powodów być interpretowana jako źródło zagrożenia dla innych osób, będą usuwane z terenu Stadionu przez służby porządkowe lub uprawniony organ (Policja, Straż Pożarna).
 21. Osoby naruszające zasady Regulaminu i porządku prawnego na terenie Stadionu mogą zostać pociągnięte do odpowiedzialności karnej, karno-administracyjnej lub cywilnej.
 22. Obowiązki administratora Stadionu pełni Administracja Zasobów Komunalnych w Czersku.
 23. Wszelkie nieprawidłowości i uszkodzenia należy niezwłocznie zgłaszać do zarządcy obiektu.
 24. Telefon alarmowy: 112.

REGULAMIN KORZYSTANIA Z KOMPLEKSU BOISK „ORLIK”

1. Nieruchomość, na której zlokalizowany jest kompleks boisk „Orlik”, zwany dalej „Orlikiem” stanowi własność Gminy Czersk.
2. „Orlik” znajduje się na terenie Parku Borowiackiego.
3. Gmina Czersk zastrzega sobie prawo do zamknięcia „Orlika” względu na konieczne prace konserwacyjne i naprawcze lub wystąpienie sytuacji mogącej stanowić zagrożenie dla zdrowia lub życia użytkowników.
4. Instruktor Sportu czuwa nad bezpieczeństwem osób korzystających z „Orlika”, zwanych dalej użytkownikami i w tym celu upoważniony jest do wydawania użytkownikom odpowiednich poleceń.
5. Wszystkich przebywających na „Orliku” obowiązuje bezwzględne przestrzeganie przepisów BHP, przepisów p.poż., ścisłe przestrzeganie porządku, czystości i estetyki na terenie obiektu i w jego bezpośrednim otoczeniu.
6. Korzystanie z „Orlika” jest bezpłatne.
7. Dopuszcza się możliwość rezerwacji korzystania z „Orlika” u Instruktora Sportu.
8. Warunkiem korzystania z „Orlika” jest posiadanie odpowiedniego stroju i obuwia sportowego.
9. Na boisku piłkarskim dopuszcza się obuwie z małymi korkami z tworzywa sztucznego oraz obuwie typu halowego.
10. Użytkownicy i prowadzący zajęcia winni sprawdzić stan techniczny urządzeń i sprzętu sportowego, z których będą korzystać i w przypadku zauważenia usterek zgłosić ten fakt Instruktorowi Sportu lub bezpośrednio do Administratora.
11. Na terenie „Orlika” użytkownicy są zobowiązani do:
 - 1) przestrzegania postanowień niniejszego regulaminu,
 - 2) stosowania się do poleceń Instruktora Sportu lub Administratora,
 - 3) korzystania z obiektu i jego urządzeń zgodnie z ich przeznaczeniem,
 - 4) przestrzegania zasad współżycia społecznego,
 - 5) niezwłocznego informowania Instruktora Sportu lub Administratora o wszelkich uszkodzeniach urządzeń, kontuzjach i innych zdarzeniach mogących mieć wpływ na bezpieczeństwo użytkowników.
12. Na terenie „Orlika” obowiązuje bezwzględny zakaz:
 - 1) przebywania i korzystania z obiektu poza godzinami jego otwarcia,
 - 2) komercyjnego wykorzystywania obiektu, w tym do prowadzenia odpłatnych zajęć,
 - 3) wnoszenia na teren boiska materiałów i przedmiotów niebezpiecznych: butelek, puszek, kubków itp. wykonanych z kruchego, pękającego lub twardego materiału,
 - 4) wprowadzania zwierząt,
 - 5) używania obuwia piłkarskiego z pełnowymiarowymi korkami metalowymi lub plastikowymi oraz kolców,
 - 6) poruszania się na rowerach, rolkach, deskorolkach i innym sprzęcie mogącym spowodować uszkodzenie nawierzchni boisk,
 - 7) niszczenia urządzeń sportowych i płyty boiska,

- 8) wchodzenia na ogrodzenie i urządzenia sportowe,
- 9) dopuszczania się zachowań stwarzających zagrożenie dla innych użytkowników,
- 10) spożywania żywności a także żucia gumy na płytach boisk.
13. Instruktor Sportu może odmówić wstępu na „Orlik” lub nakazać jego opuszczenie użytkownikom, którzy nie przestrzegają niniejszego regulaminu, a w szczególności:
 - 1) złamali którykolwiek z obowiązujących zakazów,
 - 2) pomimo upomnienia nadal nie przestrzegają podstawowych obowiązków użytkownika,
 - 3) posiadają nieodpowiednie obuwie.
14. W uzasadnionych przypadkach Instruktor Sportu może wezwać służby mundurowe, w szczególności Policję.
15. (uchylony).
16. Administrator nie ponosi odpowiedzialności za przedmioty, dokumenty i inne rzeczy stanowiące własność użytkowników.
17. (uchylony).
18. Obowiązki administratora „Orlika” pełni Administracja Zasobów Komunalnych w Czersku.
19. Wszelkie nieprawidłowości i uszkodzenia należy niezwłocznie zgłaszać do administratora.
20. Telefon alarmowy: 112.



Załącznik nr 7
do uchwały nr XXX/369/21
Rady Miejskiej w Czersku
z dnia 30 marca 2021 r.

OBWIESZCZENIE Nr 7/21

RADY MIEJSKIEJ W CZERSKU

z dnia 30 marca 2021 r.

w sprawie ogłoszenia jednolitego tekstu uchwały w sprawie przyjęcia regulaminów korzystania z placów zabaw, siłowni zewnętrznych oraz boisk sportowych zlokalizowanych na terenie gminy Czersk

Na podstawie art. 16 ust. 3 ustawy z dnia 20 lipca 2000 r. o ogłaszaniu aktów normatywnych i niektórych innych aktów prawnych (t. j. – Dz. U. z 2019 r., poz. 1461) ogłasza się w załączniku tekst jednolity uchwały nr XXVI/271/20 Rady Miejskiej w Czersku z dnia 22 września 2020 r. w sprawie przyjęcia regulaminów korzystania z placów zabaw, siłowni zewnętrznych oraz boisk sportowych zlokalizowanych na terenie gminy Czersk, z uwzględnieniem zmian wprowadzonych uchwałą nr XXV/301/20 Rady Miejskiej w Czersku z dnia 27 października 2020 r. w sprawie zmiany uchwały nr XXIV/271/20 w sprawie przyjęcia regulaminów korzystania z placów zabaw, siłowni zewnętrznych oraz boisk sportowych zlokalizowanych na terenie gminy Czersk.

Przewodniczący Rady

Krzysztof Przytarski

Załącznik
do Obwieszczenia nr 7/21
Rady Miejskiej w Czersku
z dnia 30 marca 2021 r.

UCHWAŁA Nr XXIV/271/20

RADY MIEJSKIEJ W CZERSKU

z dnia 22 września 2020 r.

w sprawie przyjęcia regulaminów korzystania z placów zabaw, siłowni zewnętrznych oraz boisk sportowych zlokalizowanych na terenie gminy Czersk

Na podstawie art. 40 ust. 2 pkt 4 ustawy z dnia 8 marca 1990 r. o samorządzie gminnym (t. j. – Dz. U. z 2020 r., poz. 713 ze zm.)

Rada Miejska uchwala, co następuje:

§ 1.

Uchwala się regulamin korzystania z placów zabaw zlokalizowanych na terenie gminy Czersk, stanowiący załącznik nr 1 do uchwały.

§ 2.

Uchwala się regulamin korzystania z siłowni zewnętrznych zlokalizowanych na terenie gminy Czersk, stanowiący załącznik nr 2 do uchwały.

§ 3.

Uchwala się regulamin korzystania z boisk sportowych zlokalizowanych na terenie gminy Czersk, stanowiący załącznik nr 3 do uchwały.

§ 4.

Regulaminy, o których mowa w § 1 – 3 podaje się do publicznej wiadomości poprzez wywieszenie na tablicach informacyjnych przy wejściu na plac zabaw, siłownię zewnętrzną lub boisko sportowe.

§ 5.

Wykonanie uchwały powierza się Burmistrzowi.

§ 6.

1. Uchwala podlega ogłoszeniu na tablicy ogłoszeń, w Biuletynie Informacji Publicznej oraz Dzienniku Urzędowym Województwa Pomorskiego.
2. Uchwala wchodzi w życie po upływie 14 dni od dnia opublikowania w Dzienniku Urzędowym Województwa Pomorskiego.

REGULAMIN KORZYSTANIA Z PLACU ZABAW

1. Regulamin obowiązuje na placach zabaw stanowiących własność Gminy Czersk.
2. Korzystanie z placu zabaw jest ogólnodostępne i bezpłatne.
3. Plac zabaw czynny jest codziennie.
4. Gmina Czersk zastrzega sobie prawo do zamknięcia placu zabaw ze względu na konieczne prace konserwacyjne i naprawcze lub wystąpienie sytuacji mogącej stanowić zagrożenie dla zdrowia lub życia użytkowników.
5. Plac zabaw to teren służący zabawie, rekreacji i wypoczynkowi.
6. Dzieci do lat 7 powinny przebywać na terenie placu zabaw wyłącznie pod opieką rodziców lub pełnoletnich opiekunów.
7. Z urządzeń zabawowych należy korzystać zgodnie z ich przeznaczeniem, a ponadto, z uwagi na bezpieczeństwo użytkowników, należy przestrzegać następujących zasad:
 - 1) w pobliżu urządzeń zabawowych zabronione są gry zespołowe i jazda na rowerze,
 - 2) zabronione jest wspinanie się na elementy konstrukcyjne ogrodzenia,
 - 3) osobom korzystającym z placu zabaw zabrania się rozpalania ognia na jego terenie.
8. Na placu zabaw obowiązuje zakaz:
 - 1) zaśmiecania terenu,
 - 2) niszczenia i uszkodzania roślinności,
 - 3) dewastowania urządzeń zabawowo-rekreacyjnych oraz ogrodzeń,
 - 4) zakłócania spokoju i porządku publicznego,
 - 5) palenia ognisk oraz używania materiałów pirotechnicznych i szkodliwych substancji chemicznych,
 - 6) wprowadzania zwierząt.
9. (uchylony).
10. (uchylony).
11. Wszelkie nieprawidłowości i uszkodzenia należy niezwłocznie zgłaszać do administratora obiektu – Administracji Zasobów Komunalnych w Czersku.
12. Telefon alarmowy: 112.

REGULAMIN KORZYSTANIA Z SIŁOWNI ZEWNĘTRZNYCH

1. Regulamin obowiązuje na siłowniach zewnętrznych stanowiących własność Gminy Czersk.
2. Korzystanie z siłowni zewnętrznej jest ogólnodostępne i bezpłatne.
3. Siłownia zewnętrzna czynna jest codziennie.
4. Gmina Czersk zastrzega sobie prawo do zamknięcia siłowni zewnętrznej ze względu na konieczne prace konserwacyjne i naprawcze lub wystąpienie sytuacji mogącej stanowić zagrożenie dla zdrowia lub życia użytkowników.
5. Urządzenia siłowni zewnętrznej przeznaczone są do rekreacyjnego treningu.
6. Siłownia jest przeznaczona dla użytkowników powyżej 14 roku życia. W przypadku korzystania z urządzeń przez dzieci do lat 14 wskazana jest asekuracja osoby dorosłej.
7. Z urządzeń do ćwiczeń należy korzystać zgodnie z ich przeznaczeniem, a ponadto z uwagi na bezpieczeństwo użytkowników należy przestrzegać następujących zasad:
 - 1) w pobliżu urządzeń zabronione są gry zespołowe i jazda na rowerze,
 - 2) zabronione jest wspinanie się na elementy konstrukcyjne ogrodzenia,
 - 3) osobom korzystającym z siłowni zewnętrznej zabrania się rozpalania ognia na jej terenie.
8. Ćwiczenia należy wykonywać zgodnie z instrukcją urządzenia siłowni zewnętrznej, a ich intensywność dopasować do indywidualnej kondycji. Z powodu nieprawidłowego lub zbyt intensywnego treningu mogą występować kontuzje lub urazy zdrowia.
9. Na siłowni zewnętrznej obowiązuje zakaz:
 - 1) zaśmiecania terenu,
 - 2) niszczenia i uszkodzania roślinności,
 - 3) dewastowania urządzeń oraz ogrodzeń,
 - 4) zakłócania spokoju i porządku publicznego,
 - 5) palenia ognisk oraz używania materiałów pirotechnicznych i szkodliwych substancji chemicznych,
 - 6) wprowadzania zwierząt.
10. (uchylony).
11. (uchylony).
12. Wszelkie nieprawidłowości i uszkodzenia należy niezwłocznie zgłaszać do administratora obiektu – Administracji Zasobów Komunalnych w Czersku.
13. Telefon alarmowy: 112.

REGULAMIN KORZYSTANIA Z BOISK SPORTOWYCH

1. Regulamin obowiązuje na boiskach sportowych stanowiących własność Gminy Czersk.
2. Korzystanie z boiska sportowego jest ogólnodostępne i bezpłatne.
3. Boisko sportowe jest czynne codziennie.
4. Gmina Czersk zastrzega sobie prawo do zamknięcia boiska sportowego ze względu na konieczne prace konserwacyjne i naprawcze lub wystąpienie sytuacji mogącej stanowić zagrożenie dla zdrowia lub życia użytkowników.
5. Boiska sportowe służą rozwojowi sportu i rekreacji mieszkańców.
6. Dzieci do lat 7 powinny przebywać na terenie boiska wyłącznie pod opieką rodziców lub opiekunów.
7. Każda osoba korzystająca z boiska zobowiązana jest dbać o utrzymanie należytego porządku i estetyki na jego terenie oraz utrzymywać w należytym stanie sprzęt sportowy stanowiący jego wyposażenie.
8. Z boiska sportowego należy korzystać zgodnie z jego przeznaczeniem i zachowaniem ogólnych zasad bezpieczeństwa.
9. Na boisku obowiązuje zakaz:
 - 1) wprowadzania i użytkowania sprzętu innego niż zgodny z przeznaczeniem boiska,
 - 2) niszczenia urządzeń sportowych i płyty boiska oraz samowolnego przestawiania urządzeń stanowiących wyposażenie boiska sportowego,
 - 3) wchodzenia na ogrodzenie i urządzenia sportowe,
 - 4) zaśmiecania terenu boiska, wnoszenia i używania rac świetlnych i dymnych,
 - 5) wprowadzania zwierząt,
 - 6) korzystania z boiska po godzinie 21:00, a na boiskach nieoświetlonych po zapadnięciu zmroku.
10. (uchylony).
11. (uchylony).
12. Wszelkie nieprawidłowości i uszkodzenia należy niezwłocznie zgłaszać do administratora obiektu – Administracji Zasobów Komunalnych w Czersku.
13. Telefon alarmowy: 112.



Załącznik nr 8
do uchwały nr XXX/369/21
Rady Miejskiej w Czersku
z dnia 30 marca 2021 r.

OBWIESZCZENIE Nr 8/21**RADY MIEJSKIEJ W CZERSKU**

z dnia 30 marca 2021 r.

w sprawie ogłoszenia jednolitego tekstu uchwały w sprawie określenia szczegółowych warunków przyznawania i odpłatności zasługi opiekuńcze i specjalistyczne usługi opiekuńcze z wyłączeniem specjalistycznych usług opiekuńczych dla osób z zaburzeniami psychicznymi oraz szczegółowych warunków częściowego lub całkowitego zwolnienia od opłat, jak również trybu ich pobierania

Na podstawie art. 16 ust. 3 ustawy z dnia 20 lipca 2000 r. o ogłaszaniu aktów normatywnych i niektórych innych aktów prawnych (t. j. – Dz. U. z 2019 r., poz. 1461) ogłasza się w załączniku tekst jednolity uchwały nr XIX/234/20 Rady Miejskiej w Czersku z dnia 24 marca 2020 r. w sprawie określenia szczegółowych warunków przyznawania i odpłatności zasługi opiekuńcze i specjalistyczne usługi opiekuńcze z wyłączeniem specjalistycznych usług opiekuńczych dla osób z zaburzeniami psychicznymi oraz szczegółowych warunków częściowego lub całkowitego zwolnienia od opłat, jak również trybu ich pobierania z uwzględnieniem zmian wprowadzonych uchwałą nr XXVII/331/20 Rady Miejskiej w Czersku z dnia 29 grudnia 2020 r. w sprawie zmiany uchwały nr XIX/234/20 w sprawie określenia szczegółowych warunków przyznawania i odpłatności za usługi opiekuńcze.

Przewodniczący Rady

Krzysztof Przytarski

Załącznik
do Obwieszczenia nr 8/21
Rady Miejskiej w Czersku
z dnia 30 marca 2021 r.

**UCHWAŁA NR XIX/234/20
RADY MIEJSKIEJ W CZERSKU**

z dnia 24 marca 2020 r.

w sprawie określenia szczegółowych warunków przyznawania i odpłatności zasługi opiekuńcze i specjalistyczne usługi opiekuńcze z wyłączeniem specjalistycznych usług opiekuńczych dla osób z zaburzeniami psychicznymi oraz szczegółowych warunków częściowego lub całkowitego zwolnienia od opłat, jak również trybu ich pobierania

Na podstawie art. 18 ust. 2 pkt 15, art. 40 ust. 1, art. 41 ust. 1 ustawy z dnia 8 marca 1990 r. o samorządzie gminnym (t. j. – Dz. U. z 2020 r., poz. 713 ze zm.), w związku z art. 17 ust. 1 pkt 11, art. 50 ust. 6 ustawy z dnia 12 marca 2004 r. o pomocy społecznej (t. j. – Dz. U. z 2020 r., poz. 1876 ze zm.)

Rada Miejska uchwała, co następuje:

§ 1.

Określa się szczegółowe warunki przyznawania i odpłatności za usługi opiekuńcze i specjalistyczne usługi opiekuńcze, z wyłączeniem specjalistycznych usług opiekuńczych dla osób z zaburzeniami psychicznymi oraz szczegółowe warunki częściowego lub całkowitego zwolnienia od opłat, jak również trybu ich pobierania.

§ 2.

1. Koszt jednej godziny usług opiekuńczych ustala się na kwotę 26,90 zł.
2. Zasady odpłatności za usługi określone w § 1 zawiera załącznik do uchwały.

§ 3.

1. Usługi opiekuńcze i specjalistyczne usługi opiekuńcze, z wyłączeniem specjalistycznych usług opiekuńczych dla osób z zaburzeniami psychicznymi, (zwane dalej „usługami”), organizuje i realizuje Miejsko – Gminny Ośrodek Pomocy Społecznej w Czersku.
2. Miesięczna odpłatność za świadczony rodzaj usługi stanowi iloczyn ceny pełnej usługo-godziny, określonej w par. 2 oraz liczby godzin usług świadczonych w danym miesiącu.
3. Podstawę wnoszenia opłat za usługi stanowi miesięczne rozliczenie przepracowanych godzin na podstawie karty pracy osoby świadczącej usługi, potwierdzone przez świadczeniobiorcę lub członka rodziny (z wyłączeniem przypadków, gdy świadczeniobiorca z różnych przyczyn nie może się podpisać).
4. W przypadku czasowej niemożności korzystania z usług przez świadczeniobiorcę z powodu jego uzasadnionej nieobecności (np. pobyt w szpitalu, wyjazd do rodziny) nie pobiera się opłat za okres, w którym usługi nie były świadczone. Fakt ten należy potwierdzić (dokonać adnotacji) na kartach pracy osób świadczących usługi.
5. Odpłatność za usługi wnoszona jest przez świadczeniobiorcę (lub osobę do tego uprawnioną) na wskazany rachunek bankowy Miejsko – Gminnego Ośrodka Pomocy Społecznej w Czersku.

§ 4.

Korzystający z usług opiekuńczych i specjalistycznych usług opiekuńczych, z wyłączeniem specjalistycznych usług opiekuńczych dla osób z zaburzeniami psychicznymi, może być częściowo lub całkowicie zwolniony z ponoszenia odpłatności za te usługi w szczególności ze względu na:

- 1) korzystanie z co najmniej dwóch rodzajów usług opiekuńczych i specjalistycznych usług opiekuńczych,
- 2) konieczność ponoszenia opłat za pobyt członka rodziny w jednostce organizacyjnej pomocy społecznej, placówce opiekuńczo-wychowawczej lub leczniczo-rehabilitacyjnej,
- 3) ponoszenie wydatków na leki, leczenie i rehabilitację, stosowanie specjalnej diety, korzystanie z dodatkowych płatnych usług leczniczych przewyższających 50% dochodu,
- 4) wystąpienie zdarzenia losowego mającego wpływ na sytuację majątkową uprawnionego do usług opiekuńczych i specjalistycznych usług opiekuńczych.

§ 5.

Traci moc uchwała nr XIX/226/04 Rady Miejskiej w Czersku z dnia 1 lipca 2004 r. w sprawie określenia warunków przyznawania i odpłatności za usługi opiekuńcze i specjalistyczne usługi opiekuńcze

§ 6.

Wykonanie uchwały powierza się Burmistrzowi.

§ 7.

1. Uchwała podlega ogłoszeniu na tablicy ogłoszeń, w Biuletynie Informacji Publicznej oraz w Dzienniku Urzędowym Województwa Pomorskiego.
2. Uchwała wchodzi w życie po upływie 14 dni od dnia jej ogłoszenia w Dzienniku Urzędowym Województwa Pomorskiego.

Załącznik
do uchwały nr XIX/234/20
Rady Miejskiej w Czersku
z dnia 24 marca 2020 r.

**TABELA ODPLATNOŚCI
ZA USŁUGI OPIEKUŃCZE I SPECJALISTYCZNE USŁUGI OPIEKUŃCZE
Z WYŁĄCZENIEM SPECJALISTYCZNYCH USŁUG OPIEKUŃCZYCH DLA OSÓB
Z ZABURZENIAMI PSYCHICZNYMI**

| Dochód osoby samotnie gospodarującej lub przypadający na osobę w rodzinie liczony w % od kryterium dochodowego określonego w art. 8 ustawy o pomocy społecznej | Wskaźnik odpłatności w % ustalony od ceny 1 godziny usług: | |
|-----------------------------------------------------------------------------------------------------------------------------------------------------------------------|-------------------------------------------------------------------|-----------------------------|
| | Dla osoby samotnej | Dla osoby w rodzinie |
| Do 100% kryterium | bezpłatnie | bezpłatnie |
| Powyżej 100% - 150% | 5% | 10% |
| Powyżej 150% - 200% | 15% | 20% |
| Powyżej 200% - 250% | 25% | 40% |
| Powyżej 250% - 300% | 40% | 60% |
| Powyżej 300% - 350% | 60% | 80% |
| Powyżej 350% - 400% | 80% | 100% |
| Powyżej 400% | 100% | 100% |

Projekt

UCHWAŁA Nr .../.../21

RADY MIEJSKIEJ W CZERSKU

z dnia 2021 r.

w sprawie przyjęcia stanowiska dotyczącego projektu Umowy Partnerstwa na lata 2021 – 2027, zmniejszającego alokację środków przeznaczonych na kontynuację regionalnego programu operacyjnego w województwie pomorskim

Na podstawie art. 18 ust. 1 ustawy z dnia 8 marca 1990 r. o samorządzie gminnym (t. j. – Dz. U. z 2020 r., poz. 713 ze zm.)

Rada Miejska uchwała, co następuje:

§ 1.

Przyjmuje się stanowisko dotyczące projektu Umowy Partnerstwa na lata 2021 – 2027, zmniejszającego alokację środków przeznaczonych na kontynuację regionalnego programu operacyjnego w województwie pomorskim, stanowiące załącznik do uchwały.

§ 2.

Wykonanie uchwały powierza się Burmistrzowi.

§ 3.

Uchwała wchodzi w życie z dniem podjęcia i podlega ogłoszeniu na tablicy ogłoszeń oraz w Biuletynie Informacji Publicznej.

Wnoszący:

Klub Radnych „Dla Naszej Gminy”

Przewodniczący Klubu

Lukasz Formella

Przewodniczący Rady

Krzysztof Przytarski

Radca Prawny

Władysław Szepczyński

UZASADNIENIE

Zgodnie z art. 18 ust. 1 ustawy z dnia 8 marca 1990 r. o samorządzie gminnym (t. j. – Dz. U. z 2020 r., poz. 713 ze zm.) do kompetencji rady gminy należą wszystkie sprawy pozostające w zakresie działania gminy, o ile ustawy nie stanowią inaczej.

Ograniczenie środków finansowych Unii Europejskiej dla województwa pomorskiego na lata 2021 – 2027, w stosunku do perspektyw lat ubiegłych, znacznie obniży realne możliwości między innymi Gminy Czersk na pozyskanie środków z tego funduszu na realizację zadań własnych, nałożonych ustawowo na samorząd.

Załącznik

do uchwały nr .../.../21

Rady Miejskiej w Czersku

z dnia 2021 r.

Stanowisko Rady Miejskiej w Czersku dotyczące projektu Umowy Partnerstwa na lata 2021 – 2027, zmniejszającego alokację środków przeznaczonych na kontynuację regionalnego programu operacyjnego w województwie pomorskim

Rządowy projekt Umowy Partnerstwa między Polską a Unią Europejską na lata 2021 – 2027 zakłada, że województwo pomorskie otrzyma o 736 mln euro mniej na program regionalny. Oznacza to spadek o 40 procent w stosunku do poprzedniej perspektywy finansowej. Biorąc pod uwagę zaproponowany podział, nasze województwo będzie jednym z tych, które dostaną najmniej funduszy. W przeliczeniu na jednego mieszkańca Pomorza ma to być tylko 482 euro, w porównaniu z 810 euro w latach 2014 – 2020.

Taki podział środków wpłynie negatywnie na rozwój regionu. Trzeba pamiętać, że tempo rozwoju naszego województwa jest bardzo zróżnicowane. Ciągłe jest wiele obszarów wymagających szczególnego wsparcia, zarówno jeśli chodzi o infrastrukturę, transport, ekologię, jak i przeciwdziałanie bezrobociu oraz wykluczeniu społecznemu. Należy do nich południowa część województwa pomorskiego, w tym Gmina Czersk, wchodząca w skład obszaru funkcjonalnego „Rezerwat Biosfery Bory Tucholskie”, który został uznany za obszar zagrożony marginalizacją.

Fundusze europejskie to jedno z głównych źródeł finansowania inwestycji w województwie pomorskim. Utrata prawie 40 procent dotychczasowej puli środków utrudni, a wręcz może zahamować, działania rozwojowe. Ograniczy to na przykład inwestycje w rozwój komunikacji publicznej, infrastruktury transportowej oraz infrastruktury społecznej, a także inwestycji związanych z OZE i poprawą jakości powietrza, tak istotnych z punktu widzenia potrzeb mieszkańców naszego regionu. Nie będzie możliwe utrzymanie dotychczasowego poziomu dofinansowania licznych inicjatyw społecznych, w tym podmiotów ekonomii społecznej, które świadczą usługi na rzecz osób wykluczonych.

Dlatego, w trosce o rozwój i przyszłość naszego regionu i naszej gminy, Rada Miejska w Czersku apeluje do rządu o zwiększenie funduszy unijnych dla województwa pomorskiego na lata 2021 – 2027.



Czersk, dnia 11.03.2021 r.

Sprawozdanie z realizacji Programu i trybu współpracy Gminy Czersk z organizacjami pozarządowymi oraz podmiotami prowadzącymi działalność pożytku publicznego na rok 2020

I. Wstęp

Niniejsze sprawozdanie zostało opracowane na podstawie art. 5a ust.3 ustawy z dnia 24 kwietnia 2003 r. o działalności pożytku publicznego i o wolontariacie, w oparciu o mierniki wymienione w § 10 Programu i trybu współpracy Gminy Czersk z organizacjami pozarządowymi oraz podmiotami prowadzącymi działalność pożytku publicznego na rok 2020 przyjętego uchwałą nr XIV/173/19 Rady Miejskiej w Czersku z dnia 26 listopada 2019 r. w sprawie przyjęcia programu współpracy Gminy Czersk w 2020 roku z organizacjami pozarządowymi i podmiotami, o których mowa w art. 3 ust. 3 ustawy z dnia 24 kwietnia 2003 r. o działalności pożytku publicznego i o wolontariacie.

Niniejsze sprawozdanie zostanie podane do publicznej wiadomości poprzez zamieszczenie w BIP.

II. Współpraca finansowa

| | |
|---------------------------------------------------------|----------------------------------------------------|
| liczba i rodzaje otwartych konkursów ofert, | 1 |
| liczba ofert złożonych w otwartych konkursach ofert | 12+1 oferta w trybie pozakonkursowym – małe granty |
| liczba umów zawartych na realizację zadania publicznego | 13 |
| wysokość kwot udzielonych dotacji, | 393.340,00 zł |
| liczba organizacji realizujących zadania publiczne | 13 |

1. Dotacje dla org. pozarządowych – klubów sportowych:

| I.p. | Nazwa podmiotu dotowanego | Nazwa zadania | Kwota przekazanej dotacji (w zł) |
|------|-----------------------------------------|-----------------------------------------------------------------------------------------------------------------------------------------|----------------------------------|
| 1. | Miejski Ludowy Klub Sportowy „Borowiak” | Szkolenie sportowe oraz udział w rozgrywkach sportowych dla mieszkańców z gminy Czersk i okolic | 89.100,00 |
| 2. | Stowarzyszenie „Brda Rytel” | Wspieranie i upowszechnianie kultury fizycznej, w tym szkolenia sportowego oraz organizacji udziału w zawodach i rozgrywkach sportowych | 53.500,00 |
| 3. | Miejski Klub Sportowy Handball Czersk | Szkolenie drużyn piłki ręcznej seniorów oraz juniorów młodszych w MKS Handball | 44.600,00 |

| | | Czersk | |
|--------------|-----------------------------------------------------------------|--------------------------------------------------------------------------------------------------------|-------------------|
| 4. | Ludowy Uczniowski Klub Sportowy „Pol” | Jestem czerszczanką – gram w ręczną | 38.600,00 |
| 5. | Aktywna Dwójka Stowarzyszenie „Barka” | Szkolenie chłopców w zakresie piłki ręcznej Szkoły Podstawowej | 29.700,00 |
| 6. | Klub Sportowy „Olimpia” | Szkolenie sportowe oraz organizacja udziału w rozgrywkach sportowych piłki nożnej | 23.700,00 |
| 7. | Międzyszkolny Uczniowski Klub Sportowy „Razem” | Szkolenie sportowe oraz organizacja udziału w zawodach i rozgrywkach sportowych | 19.200,00 |
| 8. | Uczniowski Klub Sportowy przy Szkole Podstawowej nr 1 w Czersku | Szkolenie sportowe żeglarstwo | 14.400,00 |
| 9. | Oddział Regionalny Olimpiady Specjalne Polska Pomorskie | Szkolenie sportowe oraz organizacja udziału w zawodach i rozgrywkach sportowych osób niepełnosprawnych | 7.200,00 |
| 10. | Klub Piłkarski Zieloni Łąg | Organizacja udziału w zawodach i rozgrywkach sportowych (mały grant) | 10.000,00 |
| RAZEM | | | 330.000,00 |

2. Dotacje dla org. pozarządowych – aktywizacja osób starszych:

| I.p. | Nazwa podmiotu dotowanego | Nazwa zadania | Kwota przekazanej dotacji (w zł) |
|--------------|------------------------------------------------|---------------------------------------------------------------------------------------------------------------------------|----------------------------------|
| 1. | Uniwersytet Trzeciego Wieku w Czersku | Stymulowanie rozwoju osobowego oraz sprawności intelektualnej i fizycznej członków Uniwersytetu Trzeciego Wieku w Czersku | 20.000,00 |
| 2. | Polski Związek Emerytów, Rencistów i Inwalidów | Aktywny senior to szczęśliwy Senior | 7.340,00 |
| RAZEM | | | 27.340,00 |

3. Opieka nad zwierzętami bezdomnymi z terenu Gminy Czersk oraz zapobieganie bezdomności zwierząt:

| I.p. | Nazwa podmiotu dotowanego | Nazwa zadania | Kwota przekazanej dotacji (w zł) |
|------|-----------------------------------------------------------|------------------------------------------------------------------------------------------------------------------------|----------------------------------|
| 1. | Ogólnopolskie Towarzystwo Ochrony Zwierząt OTOZ "Animals" | Ochrona zwierząt, w tym opieka nad zwierzętami bezdomnymi z terenu Gminy Czersk oraz zapobieganie bezdomności zwierząt | 36.000,00 |

III. Współpraca niefinansowa

Zakładanym rezultatem współpracy Gminy Czersk z NGO jest zwiększenie efektywności działań związanych z realizacją zadań publicznych i dalszy wzrost partycypacji społecznej w rozwiązywaniu problemów lokalnych. Organizacje pozarządowe kształtują poczucie osobistej przynależności i zaangażowania w realizację celów społecznych oraz przyczyniają się do budowy silnej więzi między obywatelami. Współpraca samorządu lokalnego z organizacjami pozarządowymi jest jednym z istotnych zadań administracji samorządowej. Najważniejszą kwestią jest budowanie partnerstwa i wzmacnianie aktywności lokalnej, co zwiększa skuteczność diagnozowania i zaspokajania potrzeb mieszkańców Gminy Czersk.

Gminie Czersk zależy na rozwoju i sprawnym działaniu organizacji pozarządowych. Mogą one liczyć na wsparcie nie tylko finansowe, ale też merytoryczne, w tym pomoc w promocji swoich działań i organizacji różnego rodzaju przedsięwzięć. Samorząd nieodpłatnie udostępnia organizacjom pomieszczenia biurowe w siedzibie AZK przy ulicy Dworcowej 31, pomieszczenie w Centrum Informacji Turystycznej w Czersku, świetlice wiejskie oraz obiekty sportowe na terenie miasta i gminy.

Współpraca Gminy Czersk z organizacjami pozarządowymi i innymi podmiotami prowadzącymi działalność pożytku publicznego przybierała również formę niefinansową, a w szczególności postać:

- a) wzajemnego informowania się o planowanych kierunkach działalności i realizowanych zadaniach,
- b) szkoleń podnoszących jakość pracy organizacji pozarządowych,
- c) wsparcia organizacji pozarządowych w ubieganiu się o pozyskiwanie funduszy ze źródeł zewnętrznych, doradztwo i udzielanie przez pełnomocnika Burmistrza ds. współpracy z organizacjami pozarządowymi pomocy merytorycznej organizacjom, w tym prowadzenie tematycznych szkoleń oraz bezpośredniego doradztwa,
- d) pomocy w pozyskiwaniu środków finansowych ze źródeł innych, niż budżet Gminy, w szczególności poprzez informowanie na temat dostępnych dla NGO instrumentów pomocowych (m.in. w 2020 r. Czerska Rada Seniorów i Ludowy Uczniowski Klub Sportowy POL, dzięki pomocy w wypełnianiu wniosku o dofinansowanie przez pełnomocnika ds. współpracy z organizacjami pozarządowymi, otrzymały dotację w ramach Akumulatora Społecznego – dofinansowanego z Funduszu Inicjatyw Obywatelskich),
- e) zapraszanie w drodze konkursów do wspólnej realizacji projektów do których przystępuje Gmina Czersk,
- f) udzielania rekomendacji organizacjom współpracującym z Gminą, które ubiegają się o dofinansowanie z innych źródeł,
- g) umożliwiania organizacjom imprez na terenach lub w obiektach należących do Gminy,
- h) udostępnienia bazy kontaktów w celu poszukiwania przez organizacje pozarządowe partnerów do realizacji projektów.

Ponadto Gmina Czersk w 2020 r. otrzymała Certyfikat Znak Jakości Ekonomii Społecznej i Solidarnej 2020 w kategorii **SPOŁECZNIE ODPOWIEDZIALNY SAMORZĄD** zajmując wysokie 9 miejsce w skali całego kraju. Znak Jakości Ekonomii Społecznej i Solidarnej to konkurs ogłaszany przez Ministerstwo Rodziny i Polityki Społecznej.

Pełnomocnik Burmistrza Czerska

ds. Współpracy z Organizacjami Pozarządowymi

/-/ Ilona Sołtyk-Grabowska

Gminne Centrum Kultury w Czersku

Oferta kulturalna zależna jest od rozwoju pandemii COVID-19 oraz znoszenia lub zaostrzania nakazów rządu.

I. Struktura Organizacyjna

1. GCK prowadzi działalność w siedzibie w Czersku przy ul. Szkolnej 11 oraz w filiach GCK, biblioteki publicznej, jej filiach a także nieruchomościach w zarządzie.
2. GCK może prowadzić działalność w świetlicach wiejskich i w świetlicach Ochotniczych Straży Pożarnych.
3. Poza siedzibą główną w skład GCK znajdującą się w Czersku przy ul. Szklonej 11, wchodzi następujące komórki organizacyjne:

| L. p. | Nazwa | Siedziba |
|-------|-------------------------------------|----------------------------------|
| 1 | Filia GCK Dom Kultury w Rytle | ul. Ks. Kowalkowskiego 11, Rytel |
| 2 | Filia GCK Dom Kultury w Łęgu | ul. Chojnicka 30, Łąg |
| 3 | Biblioteka Publiczna w Czersku | ul. Dworcowa 31, Czersk |
| 4 | Filia Biblioteki Publicznej w Rytle | ul. Ks. Kowalkowskiego 11, Rytel |
| 5 | Filia Biblioteki Publicznej w Łęgu | ul. Chojnicka 30, Łąg |

4. GCK trwale zarządza Świetlicą w Zapędowie zlokalizowaną na działce nr 174/4.
5. GCK prowadzi działalność także w Centrum Informacji Turystycznej w Czersku, na parterze budynku położonego na działce 394, przy ul. Kościuszki 27a na mocy umowy dzierżawy zawartej z Gminą Czersk z dnia 31 grudnia 2020 r.
6. GCK na mocy Umowy Użyczenia zawartej z Gminą Czersk, korzysta i dba o świetlicę wiejską w Klaskawie (działka 332/4), świetlicę wiejską w Gutowcu (działka nr 305/5) i świetlicę wiejską w Krzyżu (działka nr 450/3).
7. GCK koordynuje wydatkowanie środków z funduszu sołectkiego, na realizację zadań dotyczących wydarzeń i działalności kulturalnej (czerwone tablice na schemacie organizacyjnym).

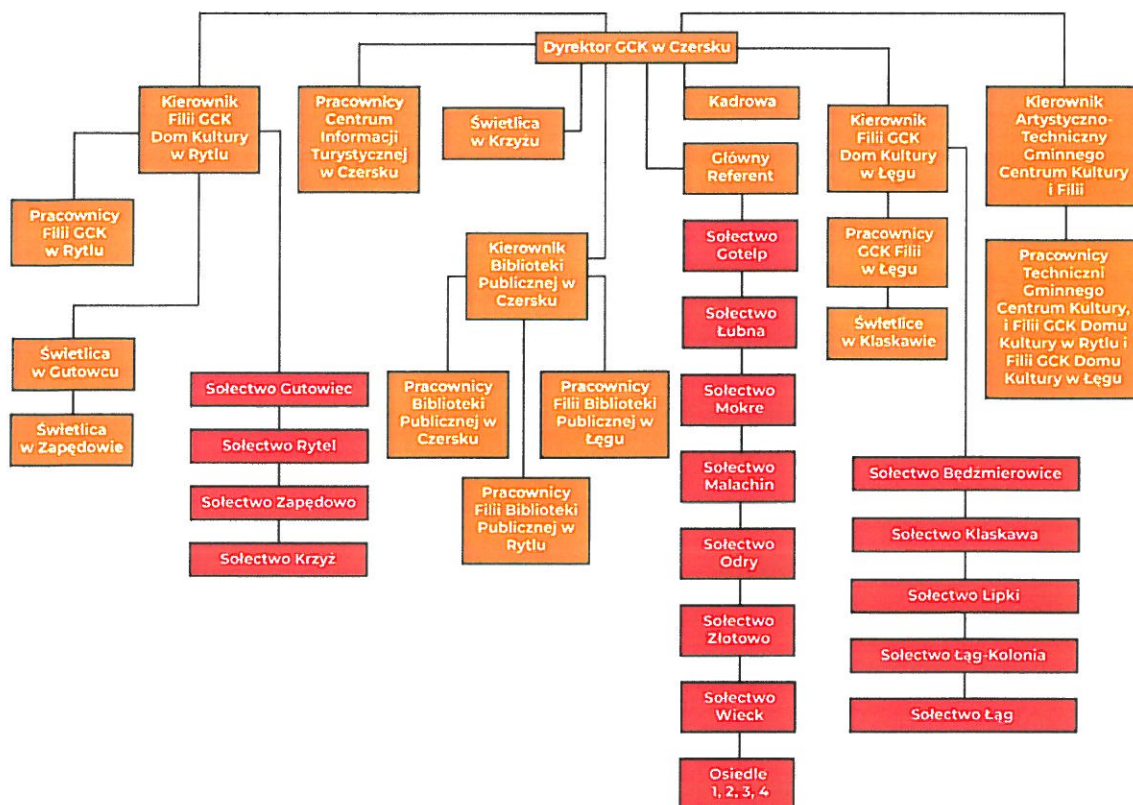

II. Zatrudnienie w Gminnym Centrum Kultury w Czersku w 2020/21 roku według grup zawodowych

| Umowy o pracę | osób | etatów | w tym biblioteka (Czersk, Łąg, Rytel) | |
|---------------------|------|--------|---------------------------------------|----------------------------------------------------------------------------------------------------------------------------------------------------------------------------------------------------------------------------------------------------------------|
| na dzień 01.01.2020 | 31 | 23,925 | 4,75 | w tym pracownik biblioteki na urlopie wypoczynkowym po urlopie rodzicielskim |
| na dzień 01.01.2021 | 29 | 22,50 | 3,75 | w tym umowy na zastępstwo za pracownika biblioteki na urlopie wychowawczym od 01.05.2020 r. w wysokości 1,0 etatu i 0,35 etatu zmiana umowy zlecenia na umowę o pracę. Umowa po stażowa w wysokości 0,50 etatu (zakończona 31.12.2020 r. tu nie uwzględniona). |

W ciągu roku 2020/21 nastąpiły następujące zmiany w zatrudnieniu:

| Data | Wysokość zmiany etatu | Uwagi |
|------|-----------------------|-------|
| | | |

| | | |
|--------------------|------|-----------------------------------------------------------------------|
| z dniem 29.02.2020 | 0,50 | zakończenie umowy z instruktorem - zajęcia merytoryczne w świetlicach |
| z dniem 30.04.2020 | 0,50 | zakończenie umowy z prac. administracji w DK Ryteł |
| z dniem 30.06.2020 | 0,50 | zakończenie umowy z pracownikiem CIT (wniosek pracownika) |
| z dniem 01.07.2020 | 0,30 | zwiększenie etatu instruktorskiego w DK Łąg (do 1,00) |
| z dniem 01.07.2020 | 0,13 | zwiększenie etatu pracownika gospodarczego w DK Łąg (do 0,75) |
| z dniem 01.09.2020 | 0,30 | zwiększenie etatu pracownika gospodarczego w GCK (do 1,00) |
| z dniem 31.12.2020 | 0,50 | zakończenie umowy po stażowa |
| Z dniem 01.01.2021 | 0,35 | zmiana umowy zlecenia na umowę o pracę instruktor. |

Zestawienie zatrudnienia wg zawodów na dzień 01.01.2021 r.:

| Gminne Centrum Kultury | etaty | osób |
|---------------------------------------------------------------------------------|-------|------|
| Kierownik DK Łąg | 0,50 | 1 |
| Kierownik DK Ryteł /instruktor artystyczny | 1,00 | 1 |
| Kierownik artystyczno - techniczny | 0,50 | 1 |
| Administracja/ Specjalista ds. kadr | 0,50 | 1 |
| Administracja/Referent Administracji | 1,00 | 1 |
| Obsługa techniczna (oświetlenie- nagłośnienie) | 1,25 | 2 |
| Grafik | 0,80 | 1 |
| Obsługa gospodarcza/palacz: Ryteł | 2,00 | 2 |
| Łąg | 1,00 | 2 |
| Czersk | 2,00 | 2 |
| Instruktorzy merytoryczni: Ryteł | 2,50 | 3 |
| Zapędowo | 0,50 | 1 |
| Łąg | 1,70 | 5 |
| Czersk | 1,20 | 2 |
| Dyrektor | 1,00 | 1 |
| Sekretarka - umowa po stażowa w wysokości 0,50 etatu (zakończona 31.12.2020 r.) | | |

| Biblioteka Publiczna | etaty | osób |
|----------------------|-------|------|
| Kierownik biblioteki | 1,00 | 1 |
| Bibliotekarz: Ryteł | 0,50 | 1 |
| Łąg | 0,50 | 1 |
| Czersk | 1,75 | 3 |

(w tym 0,50 etatu na zastępstwo za pracownika na u. wychowawczym)

| Centrum Informacji Turystycznej | etaty | osób |
|------------------------------------------------------------------------|-------|------|
| Pracownicy merytoryczni | 0,80 | 2 |
| (w tym 0,50 etatu na zastępstwo za pracownika na urlopie wychowawczym) | | |

III. Stałe formy działalności - edukacja kulturalna i wychowanie przez sztukę:

- zajęcia plastyczne,
- zajęcia wokalne,
- chór,
- zajęcia szachowe,
- zajęcia sportowe ,
- ognisko muzyczne,
- zajęcia baletowe,
- taniec towarzyski,
- zajęcia fitness,
- zajęcia teatralne,
- zajęcia świetlicowe,
- zajęcia kulinarne,
- klub gier planszowych.

IV. Tworzenie warunków dla rozwoju folkloru, a także rękodzieła ludowego i artystycznego:

- zajęcia taneczne - Zespół Pieśni i Tańca Ziemia Czerska
- zajęcia wokalne - Kapela Bazuny

V. Organizacja jednorazowych uroczystości Centrum Informacji Turystycznej:

- spotkania autorskie i promocyjne,
- wernisaże, wystawy,
- wycieczki do kina, opery.

VI. Organizacja/ współorganizacja stałych imprez kulturalnych w okresie 01.01.21 – 08.03.2021 r.

1. Zrealizowane:

- Rozdanie Nagród Burmistrza Młyńskie Koła 2020 – obsługa techniczna oraz organizacyjna imprezy 29.01.2021 r.
- Wielka Orkiestra Świątecznej Pomocy – zbiórka wolontariuszy na terenie miasta oraz licytacje ONLINE 31.01.2021 r.
- Życzenia z okazji Dnia Babci i Dziadka – 21.01.2021 r. ONLINE
- Tłusty Czwartek – wypieki pączków i poczęstunek dla mieszkańców we współpracy z Uniwersytetem Trzeciego Wieku. 11.02.2021r.

- Koncert Walentynkowy – ONLINE 14.02.2021 r.
- Przegląd „Złota Gitara” – wspólny koncert laureatów ONLINE 28.02.2021 r.
- Koncert z okazji Dnia Kobiet – ONLINE 08.03.2021 r.

2. Zaplanowane wydarzenia do realizacji:

- XV Czerskie Spotkania Wielkanocne ONLINE 4/5.04.2021 r.
- Aneks Literacki 16.04.2021 r. (przełożony na drugą połowę roku)
- Wojewódzki Przegląd Piosenki Dziecięcej 7/8.05.2021r.
- Dzień Matki 26.05.2021 r.
- Regaty Ostrowite 22.05.2021 r.
- Dzień Dziecka, Majówka 29.05.2021 r. w Ostrowitem
- Pomorski Dzień Aktywnego Seniora 27.06.2021 r.
- Urodziny Miasta Czersk 03.07.2021 r. Zespół „Lady Pank”
- Święto Pstrąga 10.07.2021 r. Zespół „Ira”
- Turniej Siatkówki Plażowej
- Dni Rytna 17.07.2021 r. Małgorzata Ostrowska /b. Lombard
- Łęskie Kapuśniaki Andre 07.08.2021 r.
- Bieg Miejski w Parku Borowiackim
- Dożynki Gminne 28.08.2021 r. Zespół „Daj to głośniej”
- Festiwal Pieśni Chóralnej 26.09.2021 r.
- Uroczystość Otwarcia Muszli Koncertowej 25.09.2021 r. Martyna Jakubowicz
- Święto Latawca 09.11.2021 r.
- Koncert Hala 20.11.2021 r.
- Zaduszki Bluesowe 02.11.2021 r. występ solowy Maciej Miecznikowski /b. Leszcze
- Czerskie Mikołajki 06.12.2021 r.
- Turniej Szachowy 12.12.2021 r.
- Wspólne śpiewanie kolęd 19.12.2021 r.

VII. Współpraca z innymi instytucjami kultury w zakresie zaspokajania oświatowych, kulturalnych i turystycznych potrzeb społeczności lokalnej

- Dzień Krwiodawstwa
- Dzień Godności Osób Niepełnosprawnych
- Wojewódzki Przegląd Piosenki Dziecięcej i Młodzieżowej

VIII. Pozyskiwanie funduszy zewnętrznych.

1. Gminne Centrum Kultury w Czersku przystąpiło do konkursów Ministerstwa Kultury i Dziedzictwa Narodowego MKiDN. Złożone zostały 4 wnioski do Programów Ministra Kultury, Dziedzictwa Narodowego i Sportu w obszarze kultury i dziedzictwa narodowego na 2021 rok.

- Infrastruktura Domów Kultury
- Kultura Kaszub - Ocalić od zapomnienia
- BiblioGracze

- GALA "CZERSKI ART" - mobilizacja młodzieży przez integrację grup artystycznych pod hasłem "to my jesteśmy sztuką".
2. Ponadto złożony został wniosek do Biura Programu „Niepodległa” na dofinansowanie wydarzeń w 2021 roku, które nawiązują do setnej rocznicy odzyskania niepodległości i odbudowy polskiej państwowości, w których istotną rolę odgrywa pamięć regionalna związana z różnymi drogami poszczególnych dzielnic kraju prowadzącymi do niepodległości:
- „Nasza radość i duma z Odzyskania Niepodległości”.

Dom Kultury w Rytle w 2021 r. działalność bieżąca

08.03.2021 Koncert online z okazji Dnia Kobiet
 22.04.2021 Pieszy rajd z okazji Dnia Ziemi zakończony ogniskiem.
 03.05.2021 Turniej Piłki Nożnej
 12.05.2021 Powiatowy Przegląd Piosenki Turystycznej i Ekologicznej
 26.05.2021 Koncert szantowy z okazji Dnia Matki
 01.06.2021 Dzień Dziecka
 16.06.2021 Pomorski piknik Seniorów na Strzelnicy Koła 152 Bór
 21.06.2021 Koncert z okazji Dnia Muzyki
 26.06.2021 Noc Świętojańska – konkurs na wianki świętojańskie, gry i konkursy dla dzieci
 Wakacje - Letnia Fabryka Zabaw GCK – cotygodniowe zajęcia z dziećmi.
 31.07.2021 Wyścigi kajakowe o Błękitną wstęgę WKB
 17.09.2021 Turniej FIFA
 10.10.2021 II Dzień Gier Planszowych
 13.10.2021 Bal Seniora
 08.11.2021 Powiatowy przegląd Piosenki Patriotycznej
 29.11.2021 Andrzejkowe Warsztaty dla dzieci
 05.12.2021 Mikołajki

Dom Kultury w Łęgu w 2021 r. działalność bieżąca

Turniej Szachowy o Puchar Burmistrza Czerska im. Andrzeja Narlocha
 "Lato, lato... ach to Ty..." - powitanie lata (ognisko z kiełbaskami)
 Dzień Seniora
 Konkurs plastyczny z okazji Dnia Ziemi (22 kwietnia) "Jak być EKO? (praca plastyczna z materiałów pochodzących z recyklingu)
 Konkurs Wielkanocny na dekoracje
 Spotkanie przy muzyce z okazji Dnia Matki
 Wakacyjne warsztaty dla dzieci - Letnia Fabryka Zabaw (wzorem roku poprzedniego, zajęcia raz w tygodniu przez całe wakacje)
 Promocja książki K. Gradowskiego nt. powołań duchownych (miała odbyć się w ubiegłym roku)
 Spektakl (online?) grupy teatralnej "Tak Pan Mówi"
 Majowy Piknik Rodzinny połączony z Dniem Dziecka
 XI Święto Łęga - Łęskie Kapuśniaki (+ konkursy m.in. na największą kapustę, dekorację z kapusty)

Zabawa Andrzejkowa w Klimacie PRL
Spotkanie z Mikołajem
Współorganizacja Wigilii Stowarzyszeń
Wigilia dla Mieszkańców
Organizacja Balu Sylwestrowego

Planujemy powrót do naszych stałych zajęć z dziećmi i młodzieżą - zajęcia plastyczne z podziałem na grupy wiekowe, warsztaty kulinarne - Kuchcikowo, zajęcia taneczne, warsztaty szachowe, zajęcia gry na instrumentach muzycznych - pianino i gitara, Klub Gier Planszowych, Bajkowisko, warsztaty teatralne. Ofertę planujemy poszerzyć o cykle warsztatów tematycznych dla dorosłych m. in.:

- warsztaty wyplatania dekoracji z makramy,
- warsztaty tworzenia świec w słoikach,
- warsztaty tworzenia skrzatów Bożonarodzeniowych,
- "Ale jaja..." - plastyczne warsztaty wielkanocne (ozdabianie dużych drewnianych pisanek które ozdobią wejście do DK Łąg)
- warsztaty kulinarne 'Mini beza pavlova'

Komercyjne wynajmy sali DK Łąg i świetlic wiejskich będących w zarządzie GCK wg. kalendarza. Deklarujemy również otwartość na współpracę, ze wszystkimi organizacjami działającymi na terenie zarówno Łęga jak i całej gminy.

Plan działalności 2021 r.

Gminne Centrum Kultury w Czersku – Biblioteka Publiczna w Czersku
Filie w Rytlu i w Łęgu

Działalność podstawowa bibliotek

- udostępnianie księgozbioru czytelnikom na miejscu, wypożyczanie na zewnątrz,
- zapisy nowych czytelników, uzupełnianie kart czytelniczych,
- gromadzenie i opracowywanie materiałów bibliotecznych i nowości czytelniczych,
- tworzenie komputerowych baz danych, w tym elektronicznego katalogu zbiorów,
- selekcja i ubytkowanie książek zniszczonych, segregacja kart książek i katalogowych,
- badanie i analizowanie oferty biblioteki, poziomu świadczonych usług i stopnia ich wykorzystania: ankiety, wywiady, obserwacja zachowań i potrzeb użytkowników,
- opracowywanie sprawozdań, protokołów ubytków, wniosków, analiz, tabel związanych z działalnością bibliotek,
- organizowanie i prowadzenie działalności edukacyjnej dla dzieci, młodzieży, osób dorosłych w tym seniorów,
- doskonalenie zawodowe bibliotekarzy poprzez branie czynnego udziału w tematycznych szkoleniach związanych z biblioteką,
- udostępnianie bieżących informacji w mediach społecznościowych,
- prace porządkowe i wszystkie inne związane z pracą i działalnością biblioteki.

Planowane działania na rok 2021

1. Włączenie się do ogólnopolskich wydarzeń promujących czytelnictwo tj.
 - Noc Bibliotek,
 - Odjazdowy Bibliotekarz – rajd rowerowy,
 - Tydzień Bibliotek,
 - Narodowe czytanie,
 - Światowy Dzień Pluszowego Misia i innych.
2. Prowadzenie Dyskusyjnych Klubów Książki dla dorosłych i młodzieży.
3. Prowadzenie lekcji bibliotecznych dla dzieci z miejscowych przedszkoli i szkół podstawowych.
4. Kontynuacja projektu Mała Książka – Wielki Człowiek.
5. Kontynuacja cyklu Bajkowisko.
6. Przeprowadzanie konkursów, warsztatów, zajęć tematycznych dla mieszkańców.
7. Kontynuacja działań Mobilna Biblioteka – dostarczanie zamówionych telefonicznie bądź mailowo książek dla seniorów i niepełnosprawnych.
8. Aktywny udział w spotkaniach, zajęciach, warsztatach organizowanych przez GCK w Czersku.
9. Współpraca z instytucjami i organizacjami z terenu gminy, powiatu i województwa.

Działalność biblioteczna, kulturalna i edukacyjna w bibliotekach prowadzona będzie zależnie od aktualnej sytuacji epidemicznej w kraju. Większość planowanych zadań będą prowadzone w formie on-line natomiast spotkania będą możliwe tylko wówczas, gdy sytuacja z wirusem covid-19 ustabilizuje się i zostaną zniesione restrykcje i obostrzenia umożliwiające rozpoczęcie działań bibliotecznych.

Plan działalności 2021 r.

Gminne Centrum Kultury w Czersku – Pracownia Orange

Działalność podstawowa

- opracowywanie sprawozdań, wniosków, scenariuszy zajęć dotyczących Pracowni Orange,
- przygotowywanie zajęć, warsztatów,
- organizowanie i prowadzenie działalności edukacyjnej dla dzieci, młodzieży i osób dorosłych w tym seniorów,
- doskonalenie zawodowe lidera poprzez branie czynnego udziału w tematycznych szkoleniach związanych z pracownią,
- udostępnianie bieżących materiałów w mediach społecznościowych,
- wszystkie inne prace związane z działalnością pracowni.

Planowane działania na rok 2021

1. Włączenie się do akcji Dzień Bezpiecznego Internetu.
2. Kontynuacja projektu Photon.
3. Organizacja warsztatów tematycznych z projektu Photon.
4. Przeprowadzenie warsztatów związanych z projektem Photon.
5. Włączanie się do akcji związanych z nowymi technologiami, Internetem i służących zaspokajaniu potrzeb edukacyjnych oraz samokształceniowych mieszkańców.
6. Organizacja warsztatów ekologicznych dla klas 5-6 – eko-warsztaty z umiejętności cyfrowych o zmianach klimatu i stworzenie quizu.

Działalność Pracowni Orange prowadzona będzie zależnie od aktualnej sytuacji epidemicznej w kraju. Większość planowanych szkoleń, są prowadzone w formie on-line natomiast warsztaty, zajęcia dla dzieci, młodzieży, dorosłych będą możliwe tylko wówczas, gdy sytuacja z wirusem covid-19 ustabilizuje się i zostaną zniesione restrykcje i obostrzenia umożliwiające rozpoczęcie działań Pracowni.

Ze względu na trwający stan epidemii działania z zakresu imprez kulturalnych do czasu ustabilizowania sytuacji opierać się będą na zdalnym kontakcie z uczestnikami zajęć i konkursów.

Planowane działania kulturalne w roku 2021 :

Marzec :

- transmisja wideo zajęć kulinarnych pt. : „Śniadanie wielkanocne”

Kwiecień :

- Konkurs piosenki patriotycznej Online
- Szybki kurs fotografii Online
- Konkurs fotograficzny - Wiosna

Maj :

- Koncert patriotyczny z okazji 3 maja – transmisja
- Wojewódzki Przegląd Piosenki Dziecięcej i Młodzieżowej Online
- Koncert Laureatów
- Koncert życzeń „Dzień Matki” – transmisja

Czerwiec :

- „Dzień dziecka” – jeśli pozwolą na to warunki i przepisy w formie festynu gier i zabaw, natomiast jeśli będzie nadal obowiązywał zakaz zgromadzeń - spektakl dla dzieci w ramach obowiązujących zaleceń sanitarnych wraz z transmisją. Spektakl wykonany własnymi siłami

Lipiec – sierpień :

- Imprezy plenerowe – Święto Czerska, Święto Pstrąga, Dni Rytle, Festiwal Folkloru, Łęskie Kapuśniaki, Dożynki Gminne.
- Jeśli przepisy nie pozwolą na organizację imprez masowych kontynuacja cotygodniowych spotkań w ramach Letniej Fabryki gier i zabaw przy fontannie.

Wrzesień :

- Jeśli zalecenia sanitarne pozwolą w ramach cotygodniowych warsztatów uruchomione zostaną zajęcia grup teatralnych w Rytle, Czersku i Łęgu.

Październik :

- spektakle teatralne w Czersku, Łęgu, Rytle wraz z transmisjami Online
- Jesienny konkurs piosenki turystycznej w Rytle (jeśli nie pozwolą na to przepisy zrealizowany w formie Online.)

Listopad :

- Koncert z okazji 11 Listopada
- Grudzień :
- Czerskie Mikołajki

W trakcie całego roku jeśli będą obowiązywać obostrzenia prowadzenie transmisji w formie spotkań i wywiadów z różnymi osobami.

- propozycję nowych ciekawych książek,
- ciekawych propozycji kulinarnych,
- okazjonalne tematyczne zajęcia plastyczne.

Dział techniczny proponujemy wykonywanie transmisji wszelkich działań, koncertów, spotkań imprez w formie online, gdyż jest to obecnie jedyna forma prezentacji naszej działalności na zewnątrz.

Opracowanie:

Małgorzata Skwarek, Dorota Behrendt, Katarzyna Kołatka,
Małgorzata Kowalewska-Remisz, Emilia Klunder,
Jarosław Grzelak, Grzegorz Orlikowski

DYREKTOR
GMINNE CENTRUM KULTURY
W CZERSKU
Małgorzata Skwarek

**GMINNE CENTRUM KULTURY
W CZERSKU**
ul. Szkolna 11, 89-650 Czersk
NIP: 555 212 44 64, REGON: 385172553
Tel: (52) 398 47 40



Sprawozdanie z działalności Komisji Rewizyjnej za 2020 rok

Komisja Rewizyjna Rady Miejskiej w Czersku w 2020 roku odbyła **7 posiedzeń**, w tym **2 wspólne**, na których omawiała zagadnienia ujęte w planie pracy. Frekwencja na posiedzeniach kształtowała się na poziomie 77 %.

W okresie sprawozdawczym na posiedzeniach komisji:

- 1) **25 lutego 2020 r.:**
 - przyjęto protokoły z poprzednich posiedzeń Komisji,
 - ustalono terminy i zakresy kontroli w marcu 2020 r.,
 - przyjęto sprawozdania z działalności Komisji Rewizyjnej za 2019 rok.
- 2) **23 kwietnia 2020 r.:**
 - omówiono materiały na XXI sesję Rady Miejskiej w Czersku.
- 3) **22 maja 2020 r.:**
 - dokonano szczegółowej analizy **sprawozdania z wykonania budżetu Gminy Czersk za rok 2019 i przygotowano opinię w sprawie absolutorium dla Burmistrza Czerska**,
 - ustalono zakres i termin kontroli w I półroczu 2020 r.,
- 4) **14 września 2020 r.:**
 - omówiono i przyjęto protokoły pokontrolne z kontroli kompleksowej Administracji Zasobów Komunalnych w Czersku i funduszu sołectkiego,
 - ustalono zakres i termin kontroli Szkoły Podstawowej nr 1 im. Janusza Korczaka w Czersku,
 - opracowano wnioski Komisji do projektu budżetu Gminy Czersk na 2021 rok.
- 5) **28 września 2020 r.:**
 - omówiono i przyjęto protokół pokontrolny z kontroli kompleksowej w Przedszkolu Samorządowym nr 2 im. Jana Brzechwy w Czersku.
- 6) **11 grudnia 2020 r.:**
 - analizowano projekt budżetu Gminy Czersk na 2021 rok,
 - analizowano projekt wieloletniej prognozy finansowej,
 - opracowano plan pracy Komisji na 2021 rok.
- 7) **22 grudnia 2020 r.**
 - omówiono materiały na XXVII sesję Rady Miejskiej w Czersku.

Zgodnie z uchwałą nr XV/198/19 Rady Miejskiej w Czersku z dnia 10 grudnia 2019 r. Komisja Rewizyjna Rady Miejskiej w Czersku przeprowadziła **kontrole kompleksowe w zakresie spraw formalno – prawnych, merytorycznych i finansowych** następujących jednostek:

- 1) **19 czerwca 2020 r.** – Administracja Zasobów Komunalnych w Czersku,
- 2) **25 czerwca 2020 r.** – wykonanie wydatków z funduszu sołectkiego w 2019 r.,
- 3) **14 września 2020 r.** – Przedszkole Samorządowe nr 2 im. Jana Brzechwy w Czersku,
- 4) **28 września 2020 r.** – Szkoła Podstawowa nr 1 im. Janusza Korczaka w Czersku.

*Komisja Rewizyjna Rady Miejskiej w Czersku za pośrednictwem Przewodniczącego Rady Miejskiej skierowała do Rady Miejskiej w Czersku pismo informujące o tym, że zaplanowana w planie pracy komisji na 2020 roku **kontrola kompleksowa w zakresie spraw formalno – prawnych, merytorycznych i finansowych Środowiskowego Domu Samopomocy w Czersku** została przeniesiona na **III kwartał 2021 roku**. Powyższe związane było z zawieszeniem działalności Środowiskowego Domu Samopomocy w Czersku z dniem 3 listopada br. do odwołania - zarządzenie nr 525/20 Burmistrza Czerska z dnia 03 listopada 2020 r.*

Przewodnicząca Komisji

-/ Lucyna Zawiszewska



**Sprawozdanie z działalności
Komisji Skarg, Wniosków i Petycji za 2020 rok**

Komisja przez okres sprawozdawczy pracowała w składzie:

1. Maciej Deja – przewodniczący,
2. Jakub Pruski – wiceprzewodniczący,
3. Jacek Argasiński – członek,
4. Stanisław Pozorski – członek,
5. Jacek Grzella – członek.

W okresie sprawozdawczym do 31 grudnia 2020 r. komisja odbyła 6 posiedzeń, w tym 2 wspólne. Spotkania komisji odbywały się w związku złożeniem skarg, wniosków lub petycji. Komisje wspólne celem omówienia materiałów na sesje Rady Miejskiej. Udział członków komisji w poszczególnych obradach kształtował się następująco:

1. Maciej Deja – na 6 posiedzeń uczestniczył 6 razy.
2. Jakub Pruski – na 6 posiedzeń uczestniczył 6 razy.
3. Jacek Argasiński – na 6 posiedzeń uczestniczył 5 razy.
4. Stanisław Pozorski – na 6 posiedzeń uczestniczył 5 razy.
5. Jacek Grzella – na 6 posiedzeń uczestniczył 6 razy.

W okresie sprawozdawczym komisja spotkała się w terminach:

- 25-02-2020 – spotkanie robocze Komisji dot. planu pracy na 2020 r.
- 04-03-2020 – dotyczyło petycji oraz skargi na Burmistrza Czerska.
- 13-03-2020 – dotyczyło skargi na Burmistrza Czerska – dalsze rozpatrywanie skargi.
- 23-04-2020 – dotyczyło omówienia materiałów na sesję Rady Miejskiej (komisja wspólna).
- 24-11-2020 – dotyczyło skargi na Burmistrza Czerska.
- 22-12-2020 – dotyczyło omówienia materiałów na sesję Rady Miejskiej (komisja wspólna).

Komisja Komisji Skarg, Wniosków i Petycji Rady Miejskiej w Czersku spotyka się doraźnie po otrzymaniu skargi, wniosku lub petycji celem jej rozpatrzenia lub zaopiniowania.

Przewodniczący Komisji

/-/ Maciej Deja



Sprawozdanie z działalności Komisji Budżetu i Finansów za 2020 rok

W okresie sprawozdawczym Komisja Budżetu i Finansów w składzie:

1. Zofia Łącka – przewodnicząca,
2. Grzegorz Kobierowski – wiceprzewodniczący,
3. Beata Pyżewska – członek,
4. Wiesława Czarnowska – członek.

Odbyła 9 posiedzeń, w tym 2 posiedzenia wspólne. Udział członków komisji w poszczególnych obradach kształtował się następująco:

1. Zofia Łącka – na 9 posiedzeń uczestniczyła 9 razy.
2. Grzegorz Kobierowski – na 9 posiedzeń uczestniczył 8 razy.
3. Beata Pyżewska – na 9 posiedzeń uczestniczyła 8 razy.
4. Wiesława Czarnowska – na 9 posiedzeń uczestniczyła 6 razy.

W posiedzeniach Komisji brali udział zaproszeni goście:

1. Burmistrz – Pan Przemysław Biesek-Talewski.
2. Zastępca Burmistrza – Pani Bogumiła Ropińska.
3. Skarbnik Gminy – Pani Jolanta Skuczyńska, Pani Wiesława Modrzejewska.
4. Sekretarz Gminy – Pan Grzegorz Zabrocki.
5. Dyrektor MGOPS w Czersku – Pani Anna Bielawska-Jutrzenka.
6. Dyrektor Środowiskowego Domu Samopomocy w Czersku – Pani Jolanta Lipska.
7. Dyrektor Dziennego Domu "Senior +" w Czersku – Pani Joanna Ossowska
8. Dyrektor SPZOZ w Czersku – Pani Hanna Jasińska
oraz naczelnicy i pracownicy komórek organizacyjnych Urzędu Miejskiego w Czersku

Posiedzenia Komisji Budżetu i Finansów odbywały się zgodnie z planem pracy Komisji. Tematem dominującym była realizacja budżetu gminy w roku budżetowym 2020. Ponadto tematyką posiedzeń Komisji były poniższe zagadnienia:

1. Sprawozdanie dotyczące zimowego utrzymania dróg na terenie Gminy Czersk na podstawie zestawienia wydatków i schematu organizacji prac w latach 2017-2019.
2. Sprawozdanie z wydatkowania środków finansowych pochodzących z dotacji przez organizacje pozarządowe i sportowe na podstawie złożonych sprawozdań poszczególnych jednostek organizacyjnych za rok 2019.
3. Informacja dotycząca realizacji usług opiekuńczych dla klientów Miejsko-Gminnego Ośrodka Pomocy Społecznej w Czersku w roku 2019.
4. Wydatkowanie środków na realizację Gminnego Programu Profilaktyki i Rozwiązywania Problemów Alkoholowych w 2019 r.
5. Analiza działalności Środowiskowego Domu Samopomocy w Czersku, w tym: źródła finansowania, stan zatrudnienia, realizacja zadań.
6. Analiza działalności Dziennego Domu „Senior+” w Czersku.
7. Informacja na temat sytuacji finansowej SP ZOZ.
8. Przyjęcie Planu Pracy Komisji Budżetu i Finansów na 2021 rok.

W imieniu własnym oraz członków Komisji składam serdeczne podziękowania Panu Burmistrzowi, zastępcy burmistrza, zaproszonym gościom oraz wszystkim pracownikom Urzędu biorącym udział w posiedzeniach Komisji, a także dziękuję osobom przygotowującym materiały wykorzystywane podczas pracy Komisji.

Przewodnicząca Komisji

/-/ Zofia Łącka



Sprawozdanie z prac Komisji Oświaty, Kultury, Sportu i Turystyki Rady Miejskiej w Czersku za rok 2020r

Komisja Oświaty, Kultury, Sportu i Turystyki Rady Miejskiej w Czersku w 2020r odbyła 8 posiedzeń, w tym 2 wspólne wszystkich komisji (w formie online)

1. Komisja dokonała wizytacji :
 - 1) Szkoły Podstawowej nr 1 w Czersku (20.02. 2020r.), wypracowała i przedstawiła Burmistrzowi wnioski i rekomendacje z wizytacji
 - 2) Szkoły Podstawowej nr 2 im. Jana Pawła II w Czersku, (29.06.2020r.), wypracowała i przedstawiła Burmistrzowi wnioski i rekomendacje z wizytacji
2. Komisja zapoznała się z:
 - 1) z kalendarzem imprez organizowanych i finansowanych lub współfinansowanych przez gminę Czersk na rok 2020r
 - 2) ze stanem infrastruktury obiektów tzw. małej aktywności sportowej
 - 3) z regulaminami świetlic funkcjonujących na terenie gminy
 - 4) z wynikami egzaminów zewnętrznych, organizacją, funkcjonowaniem i subwencją oświatową w placówkach oświatowych gminy
 - 5) oceną przygotowania placówek oświatowych do roku szkolnego 2020/2021
 - 6) informacją na temat realizacji działań na rzecz oświaty, kultury ,sportu i turystyki w Gminie Czersk
3. Komisja odbyła spotkanie z dyrektorem ZSS w Czersku celem zasięgnięcia opinii na temat koncepcji opieki i kształcenia specjalnego dla dzieci niepełnosprawnych
4. Komisja przed sesjami Rady Miejskiej omawiała materiały przygotowane na sesje
5. Z powodu COVID-19 nie odbyły się zaplanowane spotkania i wizytacje w tym : Spotkanie z przedstawicielami Kół Gospodyń Wiejskich, wizyta w Stowarzyszeniu Lepsze Jutro, wizyta i spotkanie z uczestnikami Warsztatów Terapii Zajęciowej, wizyta w Dziennym Domu Senior+ w Czersku, spotkanie z uczestnikami Uniwersytetu Trzeciego Wieku, spotkanie z przedstawicielami organizacji harcerskich, spotkanie z Czerską Gminną Radą Seniorów, wizyta w szkole w Odrach, spotkanie z przedstawicielami klubów sportowych, spotkanie z przedstawicielami Policji w tej sprawie
6. Komisja opracowała i przedstawiła 25 wniosków do Budżetu Gminy na rok 2021
7. Komisja opracowała o przedstawiła plan pracy komisji na 2021r

Maciej Bruski 

Lukasz Formella 

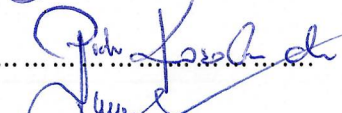
Piotr Kosobucki 

Daniel Szprega 

Przewodnicząca Komisji

Elwira Bieszke-Binnebesel 



**Sprawozdanie z działalności
Komisji Rolnictwa, Infrastruktury, Działalności Gospodarczej i Ochrony Środowiska
za 2020 rok**

Komisja w 2019 roku odbywała spotkania zgodnie z planem prac i tematyką.

Odbyto spotkania z przedstawicielami:

- Izby Rolniczej,
- Agencją Restrukturyzacji i Modernizacji Rolnictwa,
- PGW „Wody Polskie”,
- Kołami Łowieckimi,
- Rolnikami poszkodowanymi na skutek nawałnicy,
- Administracją Zasobów Komunalnych w Czersku.

Dokonano lustracji w terenie:

- urządzeń melioracyjnych na terenie gminy,
- stanu technicznego dróg gminnych /wiosna , jesień/,
- trwających inwestycji /remiza OSP Krzyż, ul Kościelna Łąg/.

Zapoznano się z informacjami na temat:

- zimowego utrzymania dróg w sezonie 2019/2020,
- przeprowadzonych przetargów,
- działalności Administracji Zasobów Komunalnych,
- stanu rolnictwa w gminie.

Przewodnicząca Komisji

/-/ Barbara Fierek



**Sprawozdanie z działalności
Komisji Zdrowia i Problemów Społecznych za 2020 rok**

W okresie sprawozdawczym komisja odbyła 9 posiedzeń, w tym 2 wspólne posiedzenia. Frekwencja na posiedzeniach kształtowała się następująco:

Lidia Kroplewska - przewodnicząca uczestniczyła 9/9
Ewa Reszka - wiceprzewodnicząca uczestniczyła 5/9
Maciej Deja - członek uczestniczył 6/9
Jakub Pruski - członek uczestniczył 9/9
Krzysztof Przytarski - członek uczestniczył 9/9

Na posiedzeniach omówiono następujące zagadnienia:

16 stycznia 2020 r.

- Przedstawiono informację na temat działalności Czerskiej Gminnej Rady Seniorów i polityki senioralnej z udziałem pani Marii Kamiński oraz dyrektor MGOPS-u pani Anny Bielawskiej-Jutrzenki.
- Omówiono materiały na XVI sesję Rady Miejskiej w Czersku.
- Omówiono zagadnienia związane z funkcjonowaniem Dziennego Domu Senior+.

20 Lutego 2020 r.

- Analiza materiałów na XVII sesję Rady Miejskiej w Czersku.

23 kwietnia 2020 r.

- Omówiono materiały na XVIII sesję Rady Miejskiej w Czersku na wspólnym posiedzeniu komisji RM.

5 czerwca 2020 r.

- Omówiono materiały na XXII sesję Rady Miejskiej w Czersku.
- Omówiono sytuację epidemiczną w Gminie Czersk w zakresie zdrowia i bezpieczeństwa mieszkańców.

24 czerwca 2020 r.

- Analiza materiałów na XXIII sesję Rady Miejskiej w Czersku.

21 września 2020 r.

- Omówiono materiały na XXIV sesję Rady Miejskiej w Czersku.
- Wypracowano wnioski komisji do projektu budżetu Gminy Czersk na 2021 r.

22 października 2020 r.

- Omówiono materiały na XXV sesję Rady Miejskiej w Czersku.

15 grudnia 2020 r.

- Analiza projektu budżetu Gminy Czersk na 2021 r.
- Analiza projektu wieloletniej prognozy finansowej.
- Opracowano plan pracy Komisji Zdrowia i Problemów Społecznych na 2021 r.

22 grudnia 2020 r.

- Na wspólnym posiedzeniu komisji stałych Rady Miejskiej w Czersku omówiono materiały na XXVII sesję Rady Miejskiej w Czersku.

Informacje dotyczące zgłaszanych wniosków i ich realizacji znajdują się w Rejestrze zgłaszanych wniosków.

Przewodnicząca Komisji

/-/ Lidia Kroplewska



Czersk, dnia 2021-03-22

WO.0057.3.2021

SPRAWOZDANIE Z DZIAŁALNOŚCI BURMISTRZA

W okresie od dnia 22 lutego 2021 r. do dnia 22 marca 2021 r. wydałem 17 zarządzeń w sprawach:

- 1) sprzedaży w trybie bezprzetargowym nieruchomości oznaczonej numerem ewidencyjnym 460/15 położonej w obrębie Czersk – 599/21,
- 2) sprzedaży w trybie przetargowym nieruchomości zabudowanej, oznaczonej numerem ewidencyjnym 556/5 położonej w Czersku – 600/21,
- 3) sprzedaży w trybie przetargowym nieruchomości oznaczonej numerem ewidencyjnym 98/1 położonej w Łęgu – 601/21,
- 4) sprzedaży w trybie bezprzetargowym nieruchomości oznaczonej numerem ewidencyjnym 4419 położonej w obrębie Czersk – 602/21,
- 5) określenia sposobu wykazania poniesionych wydatków na pomoc materialną o charakterze socjalnym dla uczniów zamieszkałych na terenie gminy Czersk – 603/21,
- 6) zmiany planu finansowego Urzędu Miejskiego w Czersku na 2021 rok – 604/21,
- 7) zmiany w planie wydatków budżetu Gminy Czersk na 2021 rok – 605/21,
- 8) zmiany uchwały budżetowej na rok 2021, zadań z zakresu administracji rządowej oraz innych zadań zleconych Gminie Czersk ustawami na rok 2021 – 606/21,
- 9) zmiany planu finansowego Urzędu Miejskiego w Czersku na 2021 rok – 607/21,
- 10) wyrażenia zgody na nieodpłatne przejęcie przez Gminę Czersk od Skarbu Państwa prawa własności nieruchomości nr 1413/1 obręb Czersk – 608/21,
- 11) darowizny na rzecz Gminy Czersk działki nr 4/37 stanowiącej drogę w miejscowości Łąg – 609/21,
- 12) upoważnienia pracownika Centrum Usług Społecznych w Czersku – 610/21,
- 13) przyjęcia informacji o stanie mienia Gminy Czersk – 611/21,
- 14) zmiany uchwały budżetowej na rok 2021 – 612/21,
- 15) zmiany planu finansowego Urzędu Miejskiego w Czersku na 2021 rok – 613/21,
- 16) zmiany zarządzenia nr 505/20 w sprawie przeciwdziałania rozprzestrzenianiu się na terenie Urzędu Miejskiego w Czersku choroby zakaźnej wywołanej wirusem SARS-CoV-2 zwanej „COVID-19” – 614/21,
- 17) zmiany zarządzenia nr 505/20 w sprawie przeciwdziałania rozprzestrzenianiu się na terenie Urzędu Miejskiego w Czersku choroby zakaźnej wywołanej wirusem SARS-CoV-2 zwanej „COVID-19” – 615/21.

ODBYTE NARADY I SPOTKANIA

- 17.02.2021 r. Podpisanie aktów notarialnych na sprzedaż działek przy ul. 60-lecia w Czersku oraz sprzedaż lokalu mieszkalnego przy ul. Kościuszki w Czersku.
Spotkanie z panem Marcinem Woźniakiem – przedstawicielem ENEA Oświetlenie sp. z o.o. z Poznania w sprawie modernizacji oświetlenia w gminie Czersk.
Spotkanie z projektantem – panem Wiesławem Redzimskim w sprawie koncepcji budowy muszli koncertowej w Parku Borowiackim.

- 18.02.2021 r. Udział w naradzie na placu budowy – dworzec PKP.
Udział w oględzinach remizy Ochotniczej Straży Pożarnej w Czersku.
Podpisanie porozumienia w Urzędzie Gminy Karsin w sprawie koordynacji działań przy pracach przygotowawczych do budowy ścieżki rowerowej między Mokrem a Karsinem.
- 23.02.2021 r. Udział w XXIX Sesji Rady Miejskiej w Czersku.
- 24.02.2021 r. Spotkanie z panią Jolantą Lipską – dyrektorem Środowiskowego Domu Samopomocy w Czersku.
Spotkanie z panem Krzysztofem Piekarskim – przedstawicielem InnoBaltica Sp. z o.o.
Udział w jubileuszu 40-lecia zakładu fotograficznego „FOTO-PAZDA”.
- 25.02.2021 r. Udział w naradzie na placu budowy – dworzec PKP.
Udział (on-line) w Zgromadzeniu Ogólnym Związku Miast Pomorskich.
Udział w wideokonferencji pt. „Inicjatywa REACT-EU, czyli odpowiedź Unii Europejskiej na kryzys COVID-19”.
- 26.02.2021 r. Udział w spotkaniu konsultacyjnym Regionalnego Programu Strategicznego w zakresie gospodarki, rynku pracy, oferty turystycznej i czasu wolnego (udział on-line Zastępcy Burmistrza).
- 01.03.2021 r. Złożenie kwiatów na Cmentarzu Honorowym z okazji Narodowego Dnia Pamięci Żołnierzy Wyklętych (Zastępca Burmistrza).
- 04.03.2021 r. Udział w posiedzeniu zespołu do spraw opracowania projektu „Strategii rozwoju Gminy Czersk do roku 2030” (Zastępca Burmistrza).
- 08.03.2021 r. Udział w dyskusji publicznej w sprawie opracowania nowego planu zagospodarowania przestrzennego Centrum Czerska.
- 09.03.2021 r. Spotkanie z panem Arkadiuszem Gretkiewiczem – prezesem Spółdzielni Inwalidów „Równość” w Czersku.
Spotkanie z przedstawicielami firmy KRONOSPAN w sprawie planów rozbudowy tartaku w Rytlu.
Spotkanie z panią Anną Krzeszewską – dyrektorem regionalnym ds. inwestycyjnych Banku Gospodarstwa Krajowego dotyczące wsparcia finansowego w związku z planowanymi inwestycjami mieszkaniowymi.
- 10.03.2021 r. Spotkanie z panem Wojciechem Jakubowskim – Komendantem Powiatowym Policji w Chojnicach oraz z panem Sebastianem Pastuchą – Komendantem Komisariatu Policji w Czersku.
- 11.03.2021 r. Udział w wideokonferencji dotyczącej projektu „Rowerem po Borach” z udziałem przedstawicieli Departamentu Turystyki Urzędu Marszałkowskiego w Gdańsku.
- 12.03.2021 r. Podpisanie umowy z proboszczem Parafii p.w. św. Marii Magdaleny w Czersku o dofinansowanie prac remontowych przy zabytku – kościele w Czersku.

- Udział w negocjacjach z przedstawicielami Zakładu Usług Komunalnych Sp. z o.o. w Czersku w sprawie zamiaru udzielenia zamówienia na odbiór i transport odpadów komunalnych.
- 17.03.2021 r. Udział w naradzie na placu budowy żłobka.
Spotkanie z panią Hanną Jasińską – Dyrektorką SP ZOZ w Czersku w sprawie projektu przebudowy budynku przychodni.
- 18.03.2021 r. Podpisanie aktu notarialnego na sprzedaż lokalu mieszkalnego – Ryteł - Dworzec.
Udział w naradzie na placu budowy – dworzec PKP.
Udział w webinarium pn. „Poprawa wskaźników zadłużenia samorządów poprzez nowoczesne formy realizacji inwestycji przez JST”.
Wizyta u przedsiębiorcy – KLOSE Sp. z o.o. Czerska Fabryka Mebli.
- 19.03.2021 r. Spotkanie z przedstawicielami jednostki OSP w Krzyżu.
- 22.03.2021 r. Podpisanie aktu notarialnego na sprzedaż działki z przeznaczeniem na polepszenie zagospodarowania nieruchomości sąsiedniej przy ul. 60-lecia w Czersku.

BURMISTRZ

Przemysław Biesek-Talewski