



Czersk, dnia 19.03.2024 r.

WO.0002.2.2024

Pan/Pani

.....
.....

Zwołuję LXV sesję Rady Miejskiej w Czersku, która odbędzie się w dniu **26 marca 2024 r. (wtorek)** o **godz. 12:00** w Sali Konferencyjnej Urzędu Miejskiego w Czersku, ul. Kościuszki 27a, z następującym porządkiem obrad:

1. Otwarcie sesji i stwierdzenie quorum.
2. Przyjęcie ewentualnych zmian w porządku obrad.
3. Przyjęcie protokołu z poprzedniej sesji.
4. Rozpatrzenie projektów uchwał w sprawie:
 - 4.1. zmiany uchwały budżetowej na rok 2024 – *projekt nr 1*,
 - 4.2. zmiany wieloletniej prognozy finansowej Gminy Czersk na lata 2024 – 2040 – *projekt nr 2*,
 - 4.3. przystąpienia do sporządzenia planu ogólnego gminy Czersk – *projekt nr 3*,
 - 4.4. zaliczenia odcinka drogi do istniejącej drogi gminnej oraz ustalenia jej przebiegu – *projekt nr 4*,
 - 4.5. określenia sezonu kąpielowego i wykazu kąpielisk na terenie gminy Czersk na rok 2024 – *projekt nr 5*,
 - 4.6. ogłoszenia tekstów jednolitych niektórych uchwał – *projekt nr 6*.
5. Informacja o jakości powietrza w Gminie Czersk i działaniach na rzecz jego poprawy.
6. Informacja na temat realizacji Czerskiego Budżetu Obywatelskiego w 2023 roku.
7. Sprawozdanie z pracy Burmistrza.
8. Sprawy bieżące, wolne wnioski i informacje.
9. Zakończenie sesji.

Przewodniczący Rady

Krzysztof Przytarski



Projekt nr 1

UCHWAŁA Nr LXV/.../24

RADY MIEJSKIEJ W CZERSKU

z dnia 26 marca 2024 r.

w sprawie zmiany uchwały budżetowej na rok 2024

Na podstawie art. 18 ust. 2 pkt 4 i 9 lit. i ustawy z dnia 8 marca 1990 r. o samorządzie gminnym (t. j. – Dz. U. z 2023 r., poz. 40 ze zm.), art. 211 ust. 1, 2, 3 i 4, art. 212 ust. 1, art. 222 ust. 4, art. 235 ust. 1, 2 i 3 oraz art. 236 ust. 1 i ust. 4 pkt 1 ustawy z dnia 27 sierpnia 2009 r. o finansach publicznych (t. j. – Dz. U. z 2023 r., poz. 1270)

Rada Miejska uchwala, co następuje:

§ 1.

W uchwale nr LXIII/718/23 Rady Miejskiej w Czerny z dnia 19 grudnia 2023 roku w sprawie budżetu Gminy Czerny na rok 2024, zmienionej:

- zarządzeniem nr 1321/24 Burmistrza Czerny z dnia 15 stycznia 2024 roku,
- zarządzeniem nr 1330/24 Burmistrza Czerny z dnia 30 stycznia 2024 roku,
- uchwałą nr LXIV/726/24 Rady Miejskiej w Czerny z dnia 20 lutego 2024 roku,
- zarządzeniem nr 1345/24 Burmistrza Czerny z dnia 22 lutego 2024 roku,
- zarządzeniem nr 1349/24 Burmistrza Czerny z dnia 11 marca 2024 roku

wprowadza się następujące zmiany:

- 1) w § 1 kwotę dochodów budżetu 151.562.288 zł zastępuje się kwotą 162.869.926 zł, zgodnie z załącznikiem nr 1 do uchwały, w tym:
 - a) kwotę dochodów bieżących 123.711.444 zł zastępuje się kwotą 128.694.798 zł,
 - b) kwotę dochodów majątkowych 27.850.844 zł zastępuje się kwotą 34.175.128 zł,
- 2) w § 2 ust. 1 kwotę wydatków budżetu 164.328.460 zł zastępuje się kwotą 170.143.495 zł, zgodnie z załącznikiem nr 2 do uchwały, w tym:
 - a) kwotę wydatków bieżących 121.006.311 zł zastępuje się kwotą 125.248.796 zł,
 - b) kwotę wydatków majątkowych 43.322.149 zł zastępuje się kwotą 44.894.699 zł,
- 3) załącznik nr 3 zastępuje się załącznikiem nr 3 do uchwały,
- 4) załącznik nr 4 zastępuje się załącznikiem nr 4 do uchwały,
- 5) w § 3 ust. 1 deficyt budżetu w kwocie 12.766.172 zł zastępuje się kwotą 7.273.569 zł, który zostanie pokryty przychodami z tytułu:
- 6) wolnych środków z lat poprzednich o których mowa w art. 217 ust. 2 pkt 6 ustawy o finansach publicznych w wysokości 7.273.569 zł,
- 7) w § 3 ust. 2 przychody budżetu w kwocie 16.296.172 zł zastępuje się kwotą 10.803.569 zł, zgodnie z załącznikiem nr 4 do uchwały, w tym z tytułu:
- 8) z kredytów w wysokości 3.500.000 zł,
- 9) wolnych środków o których mowa w art. 217 ust. 2 pkt 6 ustawy o finansach publicznych w wysokości 7.303.569 zł,

-
- 10) w § 4 ust. 2 kwotę rezerw celowych w wysokości 1.798.961 zł zastępuje się kwotą 2.303.485 zł, w tym rezerwę celową na inwestycje w wysokości 458.961 zł zastępuje się kwotą 963.485 zł.
 - 11) w § 5 ust. 1 pkt. 1 dochody z opłat z tytułu zezwoleń na sprzedaż napojów alkoholowych i wydatki związane z realizacją zadań ujętych w Gminnym Programie Profilaktyki i Rozwiązywania Problemów Alkoholowych i Gminnym Programie Przeciwdziałania Narkomanii oraz dochody z opłat i kar pieniężnych za korzystanie ze środowiska i wydatki na zadania z zakresu ochrony środowiska zastępuje się załącznikiem nr 6 do uchwały,
 - 12) w § 5 ust. 2 dochody i wydatki z tytułu opłat pobieranych na podstawie ustawy z dnia 13 września 1996 r. o utrzymaniu czystości i porządku w gminach (t. j. – Dz. U z 2023 r., poz. 1469 ze zm.) zastępuje się załącznikiem nr 7 do uchwały,
 - 13) w § 6 załącznik nr 11 dotacje udzielane z budżetu gminy zastępuje się załącznikiem nr 8 do uchwały.

§ 2.

Wykonanie uchwały powierza się Burmistrzowi.

§ 3.

Uchwała wchodzi w życie z dniem podjęcia i podlega ogłoszeniu w Biuletynie Informacji Publicznej.

Wnoszący:
Burmistrz

Przemysław Biesek-Talewski

Przewodniczący Rady

Krzysztof Przytarski

UZASADNIENIE

Załącznik nr 1 Dochody

1. Dochody zwiększa się o kwotę 11.307.638 zł tytułu:

- 1) pomocy finansowej z Nadleśnictwa Rytel na modernizację drogi do Lutomia – etap II o kwotę 90.000 zł,
- 2) pomocy finansowej z Nadleśnictwa Czersk na modernizację drogi Kłodnia – Kwieki – etap I o kwotę 100.000 zł,
- 3) części oświatowej subwencji ogólnej o kwotę 3.715.517 zł,
- 4) części rozwojowej subwencji ogólnej o kwotę 1.199.740 zł,
- 5) dotacji z Urzędu Marszałkowskiego na zakup wyposażenia dla OSP o kwotę 18.200 zł,
- 6) nagrody z Urzędu Marszałkowskiego dla Sołectwa Rytel o kwotę 4.000 zł,
- 7) wpływów z różnych dochodów w placówkach oświatowych:
 - Szkoła Podstawowa nr 1 w Czersku (darowizna) – 10.040 zł,
 - Przedszkole Samorządowe nr 2 w Czersku (odszkodowanie, wpływy z usług i rozliczeń) – 35.857 zł,
- 8) środków z Funduszu Dopłat (BGK) na budowę drogi ulicy Długiej w Czersku o kwotę 462.840 zł,
- 9) środków z Funduszu Dopłat (BGK) na Budowę budynku komunalnego przy ulicy Długiej o kwotę 5.416.444 zł,
- 10) środków z Funduszy Europejskich na Rozwój Cyfrowy (FERC) na realizację projektu „Cyberbezpieczny Samorząd” o kwotę 255.000 zł.

Załącznik nr 2 Wydatki

Dział 010 Rolnictwo i łowiectwo

- | | | |
|---|---|--------|
| 1. Urządzenie terenów zieleni w sołectwie Rytel – nagroda za najlepszą inicjatywę | – | 4.000 |
| 2. Projekt sieci wodociągowej Zapora – Duża Klonia | – | 21.000 |
| 3. Projekt sieci kanalizacyjnej Zapora – Duża Klonia | – | 21.000 |

Dział 600 Transport i łączność

- | | | |
|---|---|---------|
| 1. Wykonanie dokumentacji projektowej drogi do m. Polana | – | 45.510 |
| 2. Studium wykonalności dla projektu „Poprawa mobilności miejskiej na OF Światowego Rezerwatu Biosfery Bory Tucholskie poprzez rozbudowę przystanku zintegrowanego w Brusach oraz rozbudowę lokalnego węzła integracyjnego w rejonie Dworca w Czersku wraz z przebudową części zabytkowego budynku” | – | 21.000 |
| 3. Budowa i modernizacja dróg | – | 289.000 |

Środki finansowe przeznaczone zostaną na modernizację dróg poprzez ułożenie nakładki bitumicznej na drogach: Kłodnia - Kwieki – etap I – 140 tys. zł (w tym dofinansowanie z Nadleśnictwa Czersk – 100 tys. zł) oraz do Lutomia – etap II – 130 tys. zł (w tym dofinansowanie z Nadleśnictwa Rytel – 90 tys. zł). Ponadto przewiduje się utwardzenie odcinka ul. Zapora w Rytle płytami YOMB w kierunku wiaduktu kolejowego.

Po wszystkich zmianach budżetowych w ramach zadania „Budowa i modernizacja dróg” za kwotę 1.410.000 zł planowana jest realizacja następujących przedsięwzięć:

- poszerzenie jezdni drogi do centrum Będźmierowic (ok. 250 mb),

- utwardzenie kolejnego odcinka drogi w miejscowości Mosna poprzez ułożenie płyt YOMB (ok. 200 mb),
- utwardzenie odcinka ul. Krótkiej w Gutowcu poprzez ułożenie płyt YOMB (ok. 100 mb),
- utwardzenie odcinka ul. Zawadzkiej w Odrach poprzez ułożenie płyt YOMB (ok. 200 mb),
- utwardzenie odcinka ul. Gajowej w Złotowie poprzez ułożenie płyt YOMB (ok. 200 mb),
- modernizacja drogi Kurcze – Bagna (łącznie ze środkami z funduszu sołeckiego – ok. 200 mb),
- utwardzenie odcinka drogi ul. Łubianka w Czersku – ul. Podgórna w Czersku poprzez ułożenie płyt YOMB (ok. 140 mb),
- utwardzenie odcinka drogi od przejazdu kolejowego w stronę Budzisk poprzez ułożenie płyt YOMB (ok. 490 mb),
- utwardzenie odcinków ulic w Malachinie poprzez ułożenie płyt YOMB: Podleśna (ok. 270 mb), ul. Szkolna (ok. 100 mb),
- ułożenie nakładki bitumicznej na drodze Kłodnia – Kwieki – etap I (ok. 250 mb),
- ułożenie nakładki bitumicznej na drodze do Lutomia – etap II (ok. 200 mb),
- utwardzenie odcinka ul. Zapora w Rytlu płytami YOMB (ok. 200 mb).

Dział 700 Gospodarka mieszkaniowa

- | | | |
|---|---|---------|
| 1. Budowa budynku komunalnego przy ul. Transportowców w Czersku | - | 225.000 |
| 2. Opracowanie Gminnego Programu Rewitalizacji | - | 27.060 |

Dział 750 Administracja publiczna

- | | | |
|------------------------------------|---|---------|
| 1. Cyberbezpieczny Samorząd (FERC) | - | 313.650 |
|------------------------------------|---|---------|

Dział 754 Bezpieczeństwo publiczne i ochrona przeciwpożarowa

- | | | |
|--|---|-----------|
| 1. Utrzymanie jednostek OSP | - | (-) 7.800 |
| 2. Zakup wyposażenia dla jednostek OSP (Mokre, Wieck i Stare Prusy) (dotacja z Urzędu Marszałkowskiego – 18.200 zł i wkład własny – 7.800 zł) | - | 26.000 |

Dział 758 Różne rozliczenia

- | | | |
|--|---|---------|
| 1. Rezerwa celowa na realizację zadań inwestycyjnych | - | 504.524 |
|--|---|---------|

Dział 801 Oświata i wychowanie

- | | | |
|--|---|-----------|
| 1. Budowa przedszkola w Łęgu (RPIS) (zapłata dla Deloitte - zwrot podatku VAT) | - | 31.866 |
| 2. Dodatkowe środki na wynagrodzenia dla nauczycieli (zwiększenie subwencji oświatowej) | - | 3.715.517 |
| - Szkoła Podstawowa nr 1 w Czersku – 1.017.800 zł, | | |
| - Szkoła Podstawowa nr 2 w Czersku – 472.717 zł, | | |
| - Zespół Szkół w Łęgu – 444.700 zł, | | |
| - Zespół Szkół w Rytlu – 722.000 zł, | | |
| - Szkoła Podstawowa w Gotelciu – 233.300 zł, | | |
| - Przedszkole Samorządowe nr 1 w Czersku – 285.000 zł, | | |
| - Przedszkole Samorządowe nr 2 w Czersku – 540.000 zł, | | |
| 3. Koszty funkcjonowania placówek oświatowych | - | 45.897 |
| - Szkoła Podstawowa nr 1 w Czersku – 10.040 zł, | | |
| - Przedszkole Samorządowe nr 2 w Czersku – 35.857 zł, | | |

Dział 851 Ochrona zdrowia

| | | |
|---|---|---------|
| 1. Realizacja Programu Profilaktyki i Rozwiązywania Problemów Alkoholowych | – | 164.204 |
| 2. Dotacja celowa na zakup sprzętu medycznego dla Szpitala Specjalistycznego w Chojnicach | – | 100.000 |

Dział 853 Pozostałe zadania w zakresie polityki społecznej

| | | |
|--|---|-------|
| 1. Dodatek energetyczny dla gospodarstw domowych (CUS) | – | 3.060 |
|--|---|-------|

Dział 900 Gospodarka komunalna i ochrona środowiska

| | | |
|--|---|---------|
| 1. Koszty funkcjonowania systemu gospodarowania odpadami komunalnymi | – | 264.547 |
|--|---|---------|

Załącznik nr 3 Plan wydatków majątkowych w 2024 roku

Zwiększono plan wydatków majątkowych o kwotę 1.572.550 zł.

Załącznik nr 4 Plan wydatków na programy i projekty realizowane z udziałem środków pochodzących z Unii Europejskiej

Zwiększono plan wydatków bieżących o kwotę 255.000 zł.

Załącznik 5

Plan przychodów i rozchodów na 2024 rok

Przychody zmniejsza się o kwotę 5.492.603 zł.

w zł

| Lp. | Wyszczególnienie | Przed zmianą | Zmiana | Po zmianie | § |
|-----|---|----------------------|-------------------------|----------------------|----------|
| 1 | 2 | 3 | 4 | 5 | 6 |
| 1. | Wolne środki, o których mowa w art. 217, ust. 2 pkt 6 u.f.p | 12.796.172,00 | (-) 5.492.603,00 | 7 303 569,00 | 950 |
| 2. | Przychody z zaciągniętych pożyczek i kredytów na rynku krajowym | 3.500.000,00 | | 3.500.000,00 | 992 |
| | Ogółem | 16.296.172,00 | (-) 5.492.603,00 | 10 803 569,00 | X |

Załącznik nr 6

Dochody z opłat z tytułu wydawania zezwoleń na sprzedaż napojów alkoholowych i wydatki związane z realizacją zadań ujętych w Gminnym Programie Profilaktyki i Rozwiązywania Problemów Alkoholowych i Gminnym Programie Przeciwdziałania Narkomanii oraz dochody z opłat i kar pieniężnych za korzystanie ze środowiska i wydatki na zadania z zakresu ochrony środowiska na 2024 rok

Zwiększono wydatki w rozdziale przeciwdziałanie alkoholizmowi o kwotę 164.204 zł (źródło finansowania art. 217 ust. 2 pkt 8 u o f p).

Załącznik nr 7

Dochody i wydatki z tytułu opłat pobieranych na podstawie ustawy z dnia 13 września 1996 r. o utrzymaniu czystości i porządku w gminach (t. j. – Dz. U z 2023 r. poz. 1469 ze zm.) na 2024 rok

Zwiększono wydatki na koszty funkcjonowania systemu gospodarowania odpadami komunalnymi o kwotę 264.547 zł.

Załącznik nr 8

Plan dotacji z budżetu na 2024 rok

Wprowadzono dotację na zakup sprzętu medycznego dla Szpitala Specjalistycznego w Chojnicach w kwocie 100.000 zł.

Dochody załącznik nr 1 do uchwały nr LXVI/.../24 Rady Miejskiej w Czernsku z dnia 26 marca 2024 roku

w złotych

| Dział | Rozdział | § | Nazwa | Plan przed zmianą | Zmniejszenie | Zwiększenie | Plan po zmianach (5+6+7) |
|----------------|----------|------|--|-------------------|--------------|--------------|-----------------------------|
| 1 | 2 | 3 | 4 | 5 | 6 | 7 | 8 |
| bieżące | | | | | | | |
| 010 | | | Rolnictwo i łowiectwo | 40 717,00 | 0,00 | 4 000,00 | 44 717,00 |
| | | | w tym z tytułu dotacji i środków na finansowanie wydatków na realizację zadań finansowanych z udziałem środków, o których mowa w art. 5 ust. 1 pkt 2 i 3 | 0,00 | 0,00 | 0,00 | 0,00 |
| | 01095 | | Pozostała działalność | 0,00 | 0,00 | 4 000,00 | 4 000,00 |
| | | | w tym z tytułu dotacji i środków na finansowanie wydatków na realizację zadań finansowanych z udziałem środków, o których mowa w art. 5 ust. 1 pkt 2 i 3 | 0,00 | 0,00 | 0,00 | 0,00 |
| | | 0970 | Wpływy z różnych dochodów | 0,00 | 0,00 | 4 000,00 | 4 000,00 |
| 754 | | | Bezpieczeństwo publiczne i ochrona przeciwpożarowa | 0,00 | 0,00 | 18 200,00 | 18 200,00 |
| | | | w tym z tytułu dotacji i środków na finansowanie wydatków na realizację zadań finansowanych z udziałem środków, o których mowa w art. 5 ust. 1 pkt 2 i 3 | 0,00 | 0,00 | 0,00 | 0,00 |
| | 75412 | | Ochotnicze straże pożarne | 0,00 | 0,00 | 18 200,00 | 18 200,00 |
| | | | w tym z tytułu dotacji i środków na finansowanie wydatków na realizację zadań finansowanych z udziałem środków, o których mowa w art. 5 ust. 1 pkt 2 i 3 | 0,00 | 0,00 | 0,00 | 0,00 |
| | | 2030 | Dotacja celowa otrzymana z budżetu państwa na realizację własnych zadań bieżących gmin (związków gmin, związków powiatowo-gminnych) | 0,00 | 0,00 | 18 200,00 | 18 200,00 |
| 758 | | | Różne rozliczenia | 49 389 491,00 | 0,00 | 4 915 257,00 | 54 304 748,00 |
| | | | w tym z tytułu dotacji i środków na finansowanie wydatków na realizację zadań finansowanych z udziałem środków, o których mowa w art. 5 ust. 1 pkt 2 i 3 | 0,00 | 0,00 | 0,00 | 0,00 |
| | 75801 | | Część oświatowa subwencji ogólnej dla jednostek samorządu terytorialnego | 26 309 160,00 | 0,00 | 3 715 517,00 | 30 024 677,00 |
| | | | w tym z tytułu dotacji i środków na finansowanie wydatków na realizację zadań finansowanych z udziałem środków, o których mowa w art. 5 ust. 1 pkt 2 i 3 | 0,00 | 0,00 | 0,00 | 0,00 |
| | | 2920 | Subwencje ogólne z budżetu państwa | 26 309 160,00 | 0,00 | 3 715 517,00 | 30 024 677,00 |
| | 75806 | | Część rozwojowa subwencji ogólnej dla jednostek samorządu terytorialnego | 0,00 | 0,00 | 1 199 740,00 | 1 199 740,00 |
| | | | w tym z tytułu dotacji i środków na finansowanie wydatków na realizację zadań finansowanych z udziałem środków, o których mowa w art. 5 ust. 1 pkt 2 i 3 | 0,00 | 0,00 | 0,00 | 0,00 |

| | | | | | | | |
|-----------------------|-------|------|--|-----------------------|-------------|---------------------|-----------------------|
| | | 2920 | Subwencje ogólne z budżetu państwa | 0,00 | 0,00 | 1 199 740,00 | 1 199 740,00 |
| 801 | | | Oświata i wychowanie | 2 823 516,00 | 0,00 | 45 897,00 | 2 869 413,00 |
| | | | w tym z tytułu dotacji i środków na finansowanie wydatków na realizację zadań finansowanych z udziałem środków, o których mowa w art. 5 ust. 1 pkt 2 i 3 | 0,00 | 0,00 | 0,00 | 0,00 |
| | 80101 | | Szkoły podstawowe | 154 944,00 | 0,00 | 10 040,00 | 164 984,00 |
| | | | w tym z tytułu dotacji i środków na finansowanie wydatków na realizację zadań finansowanych z udziałem środków, o których mowa w art. 5 ust. 1 pkt 2 i 3 | 0,00 | 0,00 | 0,00 | 0,00 |
| | | 0960 | Wpływy z otrzymanych spadków, zapisów i darowizn w postaci pieniężnej | 0,00 | 0,00 | 10 040,00 | 10 040,00 |
| | 80104 | | Przedszkola | 1 450 580,00 | 0,00 | 35 857,00 | 1 486 437,00 |
| | | | w tym z tytułu dotacji i środków na finansowanie wydatków na realizację zadań finansowanych z udziałem środków, o których mowa w art. 5 ust. 1 pkt 2 i 3 | 0,00 | 0,00 | 0,00 | 0,00 |
| | | 0830 | Wpływy z usług | 0,00 | 0,00 | 20 000,00 | 20 000,00 |
| | | 0940 | Wpływy z rozliczeń/zwrotów z lat ubiegłych | 0,00 | 0,00 | 13 857,00 | 13 857,00 |
| | | 0950 | Wpływy z tytułu kar i odszkodowań wynikających z umów | 0,00 | 0,00 | 2 000,00 | 2 000,00 |
| bieżące razem: | | | | 123 711 444,00 | 0,00 | 4 983 354,00 | 128 694 798,00 |
| | | | w tym z tytułu dotacji i środków na finansowanie wydatków na realizację zadań finansowanych z udziałem środków, o których mowa w art. 5 ust. 1 pkt 2 i 3 | 0,00 | 0,00 | 0,00 | 0,00 |

| majątkowe | | | | | | | |
|-----------|-------|------|---|--------------|------|--------------|--------------|
| 600 | | | Transport i łączność | 7 052 855,00 | 0,00 | 652 840,00 | 7 705 695,00 |
| | | | w tym z tytułu dotacji i środków na finansowanie wydatków na realizację zadań finansowanych z udziałem środków, o których mowa w art. 5 ust. 1 pkt 2 i 3 | 2 819 209,00 | 0,00 | 0,00 | 2 819 209,00 |
| | 60016 | | Drogi publiczne gminne | 7 052 855,00 | 0,00 | 652 840,00 | 7 705 695,00 |
| | | | w tym z tytułu dotacji i środków na finansowanie wydatków na realizację zadań finansowanych z udziałem środków, o których mowa w art. 5 ust. 1 pkt 2 i 3 | 2 819 209,00 | 0,00 | 0,00 | 2 819 209,00 |
| | | 6290 | Środki na dofinansowanie własnych inwestycji gmin, powiatów (związków gmin, związków powiatowo-gminnych, związków powiatów), samorządów województw, pozyskane z innych źródeł | 3 483 646,00 | 0,00 | 190 000,00 | 3 673 646,00 |
| | | 6350 | Środki otrzymane z państwowych funduszy celowych na finansowanie lub dofinansowanie kosztów realizacji inwestycji i zakupów inwestycyjnych jednostek sektora finansów publicznych | 0,00 | 0,00 | 462 840,00 | 462 840,00 |
| 700 | | | Gospodarka mieszkaniowa | 1 600 000,00 | 0,00 | 5 416 444,00 | 7 016 444,00 |
| | | | w tym z tytułu dotacji i środków na finansowanie wydatków na realizację zadań finansowanych z udziałem środków, o których mowa w art. 5 ust. 1 pkt 2 i 3 | 0,00 | 0,00 | 0,00 | 0,00 |
| | 70007 | | Gospodarowanie mieszkaniowym zasobem gminy | 100 000,00 | 0,00 | 5 416 444,00 | 5 516 444,00 |

| | | | | | | | |
|-------------------------|-------|------|---|-----------------------|-------------|----------------------|-----------------------|
| | | | w tym z tytułu dotacji i środków na finansowanie wydatków na realizację zadań finansowanych z udziałem środków, o których mowa w art. 5 ust. 1 pkt 2 i 3 | 0,00 | 0,00 | 0,00 | 0,00 |
| | | 6280 | Środki otrzymane od pozostałych jednostek zaliczanych do sektora finansów publicznych na finansowanie lub dofinansowanie kosztów realizacji inwestycji i zakupów inwestycyjnych jednostek zaliczanych do sektora finansów publicznych | 0,00 | 0,00 | 5 416 444,00 | 5 416 444,00 |
| 750 | | | Administracja publiczna | 0,00 | 0,00 | 255 000,00 | 255 000,00 |
| | | | w tym z tytułu dotacji i środków na finansowanie wydatków na realizację zadań finansowanych z udziałem środków, o których mowa w art. 5 ust. 1 pkt 2 i 3 | 0,00 | 0,00 | 255 000,00 | 255 000,00 |
| | 75095 | | Pozostała działalność | 0,00 | 0,00 | 255 000,00 | 255 000,00 |
| | | | w tym z tytułu dotacji i środków na finansowanie wydatków na realizację zadań finansowanych z udziałem środków, o których mowa w art. 5 ust. 1 pkt 2 i 3 | 0,00 | 0,00 | 255 000,00 | 255 000,00 |
| | | 6257 | Dotacja celowa w ramach programów finansowych z udziałem środków europejskich oraz środków, o których mowa w art. 5 ust. 3 pkt 5 lit. a i b ustawy, lub płatności w ramach budżetu środków europejskich, realizowanych przez jednostki samorządu terytorialnego | 0,00 | 0,00 | 255 000,00 | 255 000,00 |
| majątkowe razem: | | | | 27 850 844,00 | 0,00 | 6 324 284,00 | 34 175 128,00 |
| | | | w tym z tytułu dotacji i środków na finansowanie wydatków na realizację zadań finansowanych z udziałem środków, o których mowa w art. 5 ust. 1 pkt 2 i 3 | 5 974 900,00 | 0,00 | 255 000,00 | 6 229 900,00 |
| Ogółem: | | | | 151 562 288,00 | 0,00 | 11 307 638,00 | 162 869 926,00 |
| | | | w tym z tytułu dotacji i środków na finansowanie wydatków na realizację zadań finansowanych z udziałem środków, o których mowa w art. 5 ust. 1 pkt 2 i 3 | 5 974 900,00 | 0,00 | 255 000,00 | 6 229 900,00 |

(* kol 2 do wykorzystania fakultatywnego)

Wydatki załącznik nr 2 do uchwały nr LXV/.../24 Rady Miejskiej w Czernsku z dnia 26 marca 2024 roku

| Dział | Rozdział | § / grupa | Nazwa | Plan | Z tego: | | | | | | | | | | | | | | | | |
|-------|----------|-----------|--|--------------|-----------------|-------------------------------|---|--|----------------------------|---------------------------------------|--|---------------------------------------|---------------|----------------------------------|---|----------------------------------|-------------------|--|--------------|--------------|------|
| | | | | | Wydatki bieżące | z tego: | | z tego: | | | | | z tego: | | | | Wydatki majątkowe | z tego: | | | |
| | | | | | | wydatki jednostek budżetowych | wynagrodzenia i składki od nich naliczane | wydatki związane z realizacją ich statutowych zadań; | dotacje na zadania bieżące | świadczenia na rzecz osób fizycznych; | wydatki na programy finansowane z udziałem środków, o których mowa w art. 5 ust. 1 pkt 2 i 3 | wyплаты z tytułu poręczeń i gwarancji | obsługa długu | inwestycje i zakupy inwestycyjne | w tym: | | | | | | |
| | | | | | | | | | | | | | | | na programy finansowane z udziałem środków, o których mowa w art. 5 ust. 1 pkt 2 i 3, | zakup i objęcie akcji i udziałów | | Wnieсение wkładów do spółek prawa handlowego | | | |
| 1 | 2 | 3 | 4 | 5 | 6 | 7 | 8 | 9 | 10 | 11 | 12 | 13 | 14 | 15 | 16 | 17 | 18 | 19 | | | |
| 010 | | | Rolnictwo i łowiectwo | przed zmianą | 493 851,00 | 28 623,00 | 28 623,00 | 0,00 | 28 623,00 | 0,00 | 0,00 | 0,00 | 0,00 | 0,00 | 0,00 | 465 228,00 | 465 228,00 | 205 228,00 | 0,00 | 0,00 | |
| | | | | zmniejszenie | 0,00 | 0,00 | 0,00 | 0,00 | 0,00 | 0,00 | 0,00 | 0,00 | 0,00 | 0,00 | 0,00 | 0,00 | 0,00 | 0,00 | 0,00 | 0,00 | 0,00 |
| | | | | zwiększenie | 46 000,00 | 4 000,00 | 4 000,00 | 0,00 | 4 000,00 | 0,00 | 0,00 | 0,00 | 0,00 | 0,00 | 0,00 | 0,00 | 42 000,00 | 42 000,00 | 0,00 | 0,00 | 0,00 |
| | | | | po zmianach | 539 851,00 | 32 623,00 | 32 623,00 | 0,00 | 32 623,00 | 0,00 | 0,00 | 0,00 | 0,00 | 0,00 | 0,00 | 0,00 | 507 228,00 | 507 228,00 | 205 228,00 | 0,00 | 0,00 |
| | 01043 | | Infrastruktura wodociągowa wsi | przed zmianą | 260 000,00 | 0,00 | 0,00 | 0,00 | 0,00 | 0,00 | 0,00 | 0,00 | 0,00 | 0,00 | 0,00 | 260 000,00 | 260 000,00 | 0,00 | 0,00 | 0,00 | |
| | | | | zmniejszenie | 0,00 | 0,00 | 0,00 | 0,00 | 0,00 | 0,00 | 0,00 | 0,00 | 0,00 | 0,00 | 0,00 | 0,00 | 0,00 | 0,00 | 0,00 | 0,00 | |
| | | | | zwiększenie | 21 000,00 | 0,00 | 0,00 | 0,00 | 0,00 | 0,00 | 0,00 | 0,00 | 0,00 | 0,00 | 0,00 | 0,00 | 21 000,00 | 21 000,00 | 0,00 | 0,00 | 0,00 |
| | | | | po zmianach | 281 000,00 | 0,00 | 0,00 | 0,00 | 0,00 | 0,00 | 0,00 | 0,00 | 0,00 | 0,00 | 0,00 | 0,00 | 281 000,00 | 281 000,00 | 0,00 | 0,00 | 0,00 |
| | 01044 | | Infrastruktura sanitacyjna wsi | przed zmianą | 0,00 | 0,00 | 0,00 | 0,00 | 0,00 | 0,00 | 0,00 | 0,00 | 0,00 | 0,00 | 0,00 | 0,00 | 0,00 | 0,00 | 0,00 | 0,00 | |
| | | | | zmniejszenie | 0,00 | 0,00 | 0,00 | 0,00 | 0,00 | 0,00 | 0,00 | 0,00 | 0,00 | 0,00 | 0,00 | 0,00 | 0,00 | 0,00 | 0,00 | 0,00 | |
| | | | | zwiększenie | 21 000,00 | 0,00 | 0,00 | 0,00 | 0,00 | 0,00 | 0,00 | 0,00 | 0,00 | 0,00 | 0,00 | 0,00 | 21 000,00 | 21 000,00 | 0,00 | 0,00 | 0,00 |
| | | | | po zmianach | 21 000,00 | 0,00 | 0,00 | 0,00 | 0,00 | 0,00 | 0,00 | 0,00 | 0,00 | 0,00 | 0,00 | 0,00 | 21 000,00 | 21 000,00 | 0,00 | 0,00 | 0,00 |
| | 01095 | | Pozostała działalność | przed zmianą | 5 000,00 | 5 000,00 | 5 000,00 | 0,00 | 5 000,00 | 0,00 | 0,00 | 0,00 | 0,00 | 0,00 | 0,00 | 0,00 | 0,00 | 0,00 | 0,00 | 0,00 | |
| | | | | zmniejszenie | 0,00 | 0,00 | 0,00 | 0,00 | 0,00 | 0,00 | 0,00 | 0,00 | 0,00 | 0,00 | 0,00 | 0,00 | 0,00 | 0,00 | 0,00 | 0,00 | |
| | | | | zwiększenie | 4 000,00 | 4 000,00 | 4 000,00 | 0,00 | 4 000,00 | 0,00 | 0,00 | 0,00 | 0,00 | 0,00 | 0,00 | 0,00 | 0,00 | 0,00 | 0,00 | 0,00 | |
| | | | | po zmianach | 9 000,00 | 9 000,00 | 9 000,00 | 0,00 | 9 000,00 | 0,00 | 0,00 | 0,00 | 0,00 | 0,00 | 0,00 | 0,00 | 0,00 | 0,00 | 0,00 | 0,00 | 0,00 |
| 600 | | | Transport i łączność | przed zmianą | 14 072 324,00 | 4 052 845,00 | 4 052 845,00 | 0,00 | 4 052 845,00 | 0,00 | 0,00 | 0,00 | 0,00 | 0,00 | 0,00 | 10 019 479,00 | 10 019 479,00 | 0,00 | 0,00 | 0,00 | |
| | | | | zmniejszenie | 0,00 | 0,00 | 0,00 | 0,00 | 0,00 | 0,00 | 0,00 | 0,00 | 0,00 | 0,00 | 0,00 | 0,00 | 0,00 | 0,00 | 0,00 | 0,00 | |
| | | | | zwiększenie | 355 510,00 | 0,00 | 0,00 | 0,00 | 0,00 | 0,00 | 0,00 | 0,00 | 0,00 | 0,00 | 0,00 | 0,00 | 355 510,00 | 355 510,00 | 0,00 | 0,00 | 0,00 |
| | | | | po zmianach | 14 427 834,00 | 4 052 845,00 | 4 052 845,00 | 0,00 | 4 052 845,00 | 0,00 | 0,00 | 0,00 | 0,00 | 0,00 | 0,00 | 0,00 | 10 374 989,00 | 10 374 989,00 | 0,00 | 0,00 | 0,00 |
| | 60016 | | Drogi publiczne gminne | przed zmianą | 12 870 409,00 | 3 200 930,00 | 3 200 930,00 | 0,00 | 3 200 930,00 | 0,00 | 0,00 | 0,00 | 0,00 | 0,00 | 0,00 | 9 669 479,00 | 9 669 479,00 | 0,00 | 0,00 | 0,00 | |
| | | | | zmniejszenie | 0,00 | 0,00 | 0,00 | 0,00 | 0,00 | 0,00 | 0,00 | 0,00 | 0,00 | 0,00 | 0,00 | 0,00 | 0,00 | 0,00 | 0,00 | 0,00 | |
| | | | | zwiększenie | 355 510,00 | 0,00 | 0,00 | 0,00 | 0,00 | 0,00 | 0,00 | 0,00 | 0,00 | 0,00 | 0,00 | 0,00 | 355 510,00 | 355 510,00 | 0,00 | 0,00 | 0,00 |
| | | | | po zmianach | 13 225 919,00 | 3 200 930,00 | 3 200 930,00 | 0,00 | 3 200 930,00 | 0,00 | 0,00 | 0,00 | 0,00 | 0,00 | 0,00 | 0,00 | 10 024 989,00 | 10 024 989,00 | 0,00 | 0,00 | 0,00 |
| 700 | | | Gospodarka mieszkaniowa | przed zmianą | 12 717 852,00 | 4 228 993,00 | 4 209 378,00 | 1 889 330,00 | 2 320 048,00 | 0,00 | 19 615,00 | 0,00 | 0,00 | 0,00 | 0,00 | 8 488 859,00 | 5 190 647,00 | 0,00 | 3 298 212,00 | 0,00 | |
| | | | | zmniejszenie | 0,00 | 0,00 | 0,00 | 0,00 | 0,00 | 0,00 | 0,00 | 0,00 | 0,00 | 0,00 | 0,00 | 0,00 | 0,00 | 0,00 | 0,00 | 0,00 | |
| | | | | zwiększenie | 252 060,00 | 27 060,00 | 27 060,00 | 0,00 | 27 060,00 | 0,00 | 0,00 | 0,00 | 0,00 | 0,00 | 0,00 | 0,00 | 225 000,00 | 225 000,00 | 0,00 | 0,00 | 0,00 |
| | | | | po zmianach | 12 969 912,00 | 4 256 053,00 | 4 236 438,00 | 1 889 330,00 | 2 347 108,00 | 0,00 | 19 615,00 | 0,00 | 0,00 | 0,00 | 0,00 | 0,00 | 8 713 859,00 | 5 415 647,00 | 0,00 | 3 298 212,00 | 0,00 |
| | 70005 | | Gospodarka gruntami i nieruchomościami | przed zmianą | 2 947 108,00 | 547 108,00 | 547 108,00 | 17 450,00 | 529 658,00 | 0,00 | 0,00 | 0,00 | 0,00 | 0,00 | 0,00 | 2 400 000,00 | 2 400 000,00 | 0,00 | 0,00 | 0,00 | |
| | | | | zmniejszenie | 0,00 | 0,00 | 0,00 | 0,00 | 0,00 | 0,00 | 0,00 | 0,00 | 0,00 | 0,00 | 0,00 | 0,00 | 0,00 | 0,00 | 0,00 | 0,00 | |
| | | | | zwiększenie | 27 060,00 | 27 060,00 | 27 060,00 | 0,00 | 27 060,00 | 0,00 | 0,00 | 0,00 | 0,00 | 0,00 | 0,00 | 0,00 | 0,00 | 0,00 | 0,00 | 0,00 | |
| | | | | po zmianach | 2 974 168,00 | 574 168,00 | 574 168,00 | 17 450,00 | 556 718,00 | 0,00 | 0,00 | 0,00 | 0,00 | 0,00 | 0,00 | 0,00 | 2 400 000,00 | 2 400 000,00 | 0,00 | 0,00 | 0,00 |
| | 70007 | | Gospodarowanie mieszkaniowym zasobem gminy | przed zmianą | 4 150 876,00 | 1 410 229,00 | 1 410 229,00 | 0,00 | 1 410 229,00 | 0,00 | 0,00 | 0,00 | 0,00 | 0,00 | 0,00 | 2 740 647,00 | 2 740 647,00 | 0,00 | 0,00 | 0,00 | |
| | | | | zmniejszenie | 0,00 | 0,00 | 0,00 | 0,00 | 0,00 | 0,00 | 0,00 | 0,00 | 0,00 | 0,00 | 0,00 | 0,00 | 0,00 | 0,00 | 0,00 | 0,00 | |
| | | | | zwiększenie | 225 000,00 | 0,00 | 0,00 | 0,00 | 0,00 | 0,00 | 0,00 | 0,00 | 0,00 | 0,00 | 0,00 | 0,00 | 225 000,00 | 225 000,00 | 0,00 | 0,00 | 0,00 |
| | | | | po zmianach | 4 375 876,00 | 1 410 229,00 | 1 410 229,00 | 0,00 | 1 410 229,00 | 0,00 | 0,00 | 0,00 | 0,00 | 0,00 | 0,00 | 0,00 | 2 965 647,00 | 2 965 647,00 | 0,00 | 0,00 | 0,00 |
| 750 | | | Administracja publiczna | przed zmianą | 10 447 209,00 | 10 447 209,00 | 9 979 099,00 | 8 053 795,00 | 1 925 304,00 | 0,00 | 468 110,00 | 0,00 | 0,00 | 0,00 | 0,00 | 0,00 | 0,00 | 0,00 | 0,00 | 0,00 | |
| | | | | zmniejszenie | 0,00 | 0,00 | 0,00 | 0,00 | 0,00 | 0,00 | 0,00 | 0,00 | 0,00 | 0,00 | 0,00 | 0,00 | 0,00 | 0,00 | 0,00 | 0,00 | |
| | | | | zwiększenie | 313 650,00 | 0,00 | 0,00 | 0,00 | 0,00 | 0,00 | 0,00 | 0,00 | 0,00 | 0,00 | 0,00 | 0,00 | 313 650,00 | 313 650,00 | 313 650,00 | 0,00 | 0,00 |
| | | | | po zmianach | 10 760 859,00 | 10 447 209,00 | 9 979 099,00 | 8 053 795,00 | 1 925 304,00 | 0,00 | 468 110,00 | 0,00 | 0,00 | 0,00 | 0,00 | 0,00 | 313 650,00 | 313 650,00 | 313 650,00 | 0,00 | 0,00 |
| | 75095 | | Pozostała działalność | przed zmianą | 449 360,00 | 449 360,00 | 263 360,00 | 13 270,00 | 250 090,00 | 0,00 | 186 000,00 | 0,00 | 0,00 | 0,00 | 0,00 | 0,00 | 0,00 | 0,00 | 0,00 | 0,00 | |
| | | | | zmniejszenie | 0,00 | 0,00 | 0,00 | 0,00 | 0,00 | 0,00 | 0,00 | 0,00 | 0,00 | 0,00 | 0,00 | 0,00 | 0,00 | 0,00 | 0,00 | 0,00 | |
| | | | | zwiększenie | 313 650,00 | 0,00 | 0,00 | 0,00 | 0,00 | 0,00 | 0,00 | 0,00 | 0,00 | 0,00 | 0,00 | 0,00 | 313 650,00 | 313 650,00 | 313 650,00 | 0,00 | 0,00 |
| | | | | po zmianach | 763 010,00 | 449 360,00 | 263 360,00 | 13 270,00 | 250 090,00 | 0,00 | 186 000,00 | 0,00 | 0,00 | 0,00 | 0,00 | 0,00 | 313 650,00 | 313 650,00 | 313 650,00 | 0,00 | 0,00 |

| Dział | Rozdział | § / grupa | Nazwa | Plan | Z tego: | | | | | | | | | | | | | | | | |
|-------|----------|-----------|--|--------------|-----------------|-------------------------------|---|--|----------------------------|---------------------------------------|--|---------------------------------------|---------------|-------------------|----------------------------------|---|----------------------------------|---|------|------|------|
| | | | | | Wydatki bieżące | z tego: | | | z tego: | | | | | Wydatki majątkowe | z tego: | | | | | | |
| | | | | | | wydatki jednostek budżetowych | wynagrodzenia i składki od nich naliczane | wydatki związane z realizacją ich statutowych zadań; | dotacje na zadania bieżące | świadczenia na rzecz osób fizycznych; | wydatki na programy finansowane z udziałem środków, o których mowa w art. 5 ust. 1 pkt 2 i 3 | wypłaty z tytułu poręczeń i gwarancji | obsługa długu | | inwestycje i zakupy inwestycyjne | w tym: na programy finansowane z udziałem środków, o których mowa w art. 5 ust. 1 pkt 2 i 3. | zakup i objęcie akcji i udziałów | Wniesienie wkładów do spółek prawa handlowego | | | |
| 1 | 2 | 3 | 4 | 5 | 6 | 7 | 8 | 9 | 10 | 11 | 12 | 13 | 14 | 15 | 16 | 17 | 18 | 19 | | | |
| 754 | | | Bezpieczeństwo publiczne i ochrona przeciwpożarowa | przed zmianą | 690 471,00 | 472 463,00 | 422 463,00 | 0,00 | 422 463,00 | 0,00 | 50 000,00 | 0,00 | 0,00 | 0,00 | 218 008,00 | 218 008,00 | 0,00 | 0,00 | 0,00 | | |
| | | | | zmniejszenie | 0,00 | 0,00 | 0,00 | 0,00 | 0,00 | 0,00 | 0,00 | 0,00 | 0,00 | 0,00 | 0,00 | 0,00 | 0,00 | 0,00 | 0,00 | 0,00 | |
| | | | | zwiększenie | 18 200,00 | 18 200,00 | 18 200,00 | 0,00 | 18 200,00 | 0,00 | 0,00 | 0,00 | 0,00 | 0,00 | 0,00 | 0,00 | 0,00 | 0,00 | 0,00 | 0,00 | 0,00 |
| | | | | po zmianach | 708 671,00 | 490 663,00 | 440 663,00 | 0,00 | 440 663,00 | 0,00 | 50 000,00 | 0,00 | 0,00 | 0,00 | 0,00 | 0,00 | 218 008,00 | 218 008,00 | 0,00 | 0,00 | 0,00 |
| 75412 | | | Ochotnicze straże pożarne | przed zmianą | 592 863,00 | 412 863,00 | 362 863,00 | 0,00 | 362 863,00 | 0,00 | 50 000,00 | 0,00 | 0,00 | 0,00 | 180 000,00 | 180 000,00 | 0,00 | 0,00 | 0,00 | | |
| | | | | zmniejszenie | 0,00 | 0,00 | 0,00 | 0,00 | 0,00 | 0,00 | 0,00 | 0,00 | 0,00 | 0,00 | 0,00 | 0,00 | 0,00 | 0,00 | 0,00 | 0,00 | |
| | | | | zwiększenie | 18 200,00 | 18 200,00 | 18 200,00 | 0,00 | 18 200,00 | 0,00 | 0,00 | 0,00 | 0,00 | 0,00 | 0,00 | 0,00 | 0,00 | 0,00 | 0,00 | 0,00 | 0,00 |
| | | | | po zmianach | 611 063,00 | 431 063,00 | 381 063,00 | 0,00 | 381 063,00 | 0,00 | 50 000,00 | 0,00 | 0,00 | 0,00 | 0,00 | 0,00 | 180 000,00 | 180 000,00 | 0,00 | 0,00 | 0,00 |
| 758 | | | Różne rozliczenia | przed zmianą | 2 556 744,00 | 2 097 783,00 | 2 097 783,00 | 0,00 | 2 097 783,00 | 0,00 | 0,00 | 0,00 | 0,00 | 0,00 | 458 961,00 | 458 961,00 | 0,00 | 0,00 | 0,00 | | |
| | | | | zmniejszenie | 0,00 | 0,00 | 0,00 | 0,00 | 0,00 | 0,00 | 0,00 | 0,00 | 0,00 | 0,00 | 0,00 | 0,00 | 0,00 | 0,00 | 0,00 | 0,00 | |
| | | | | zwiększenie | 504 524,00 | 0,00 | 0,00 | 0,00 | 0,00 | 0,00 | 0,00 | 0,00 | 0,00 | 0,00 | 0,00 | 0,00 | 504 524,00 | 504 524,00 | 0,00 | 0,00 | 0,00 |
| | | | | po zmianach | 3 061 268,00 | 2 097 783,00 | 2 097 783,00 | 0,00 | 2 097 783,00 | 0,00 | 0,00 | 0,00 | 0,00 | 0,00 | 0,00 | 0,00 | 963 485,00 | 963 485,00 | 0,00 | 0,00 | 0,00 |
| 75818 | | | Rezerwy ogólne i celowe | przed zmianą | 2 556 744,00 | 2 097 783,00 | 2 097 783,00 | 0,00 | 2 097 783,00 | 0,00 | 0,00 | 0,00 | 0,00 | 0,00 | 458 961,00 | 458 961,00 | 0,00 | 0,00 | 0,00 | | |
| | | | | zmniejszenie | 0,00 | 0,00 | 0,00 | 0,00 | 0,00 | 0,00 | 0,00 | 0,00 | 0,00 | 0,00 | 0,00 | 0,00 | 0,00 | 0,00 | 0,00 | 0,00 | |
| | | | | zwiększenie | 504 524,00 | 0,00 | 0,00 | 0,00 | 0,00 | 0,00 | 0,00 | 0,00 | 0,00 | 0,00 | 0,00 | 0,00 | 504 524,00 | 504 524,00 | 0,00 | 0,00 | 0,00 |
| | | | | po zmianach | 3 061 268,00 | 2 097 783,00 | 2 097 783,00 | 0,00 | 2 097 783,00 | 0,00 | 0,00 | 0,00 | 0,00 | 0,00 | 0,00 | 0,00 | 963 485,00 | 963 485,00 | 0,00 | 0,00 | 0,00 |
| 801 | | | Oświata i wychowanie | przed zmianą | 53 101 869,00 | 46 838 810,00 | 42 354 180,00 | 34 549 067,00 | 7 805 113,00 | 3 679 082,00 | 720 548,00 | 85 000,00 | 0,00 | 0,00 | 6 263 059,00 | 6 263 059,00 | 0,00 | 0,00 | 0,00 | | |
| | | | | zmniejszenie | 0,00 | 0,00 | 0,00 | 0,00 | 0,00 | 0,00 | 0,00 | 0,00 | 0,00 | 0,00 | 0,00 | 0,00 | 0,00 | 0,00 | 0,00 | 0,00 | |
| | | | | zwiększenie | 3 793 280,00 | 3 761 414,00 | 3 695 794,00 | 3 659 937,00 | 35 857,00 | 0,00 | 65 620,00 | 0,00 | 0,00 | 0,00 | 0,00 | 0,00 | 31 866,00 | 31 866,00 | 0,00 | 0,00 | 0,00 |
| | | | | po zmianach | 56 895 149,00 | 50 600 224,00 | 46 049 974,00 | 38 209 004,00 | 7 840 970,00 | 3 679 082,00 | 786 168,00 | 85 000,00 | 0,00 | 0,00 | 0,00 | 6 294 925,00 | 6 294 925,00 | 0,00 | 0,00 | 0,00 | |
| 80101 | | | Szkoły podstawowe | przed zmianą | 27 429 936,00 | 25 825 877,00 | 23 287 692,00 | 20 794 713,00 | 2 492 979,00 | 2 028 170,00 | 510 015,00 | 0,00 | 0,00 | 1 604 059,00 | 1 604 059,00 | 0,00 | 0,00 | 0,00 | 0,00 | | |
| | | | | zmniejszenie | 0,00 | 0,00 | 0,00 | 0,00 | 0,00 | 0,00 | 0,00 | 0,00 | 0,00 | 0,00 | 0,00 | 0,00 | 0,00 | 0,00 | 0,00 | 0,00 | |
| | | | | zwiększenie | 2 407 857,00 | 2 407 857,00 | 2 355 857,00 | 2 355 857,00 | 0,00 | 0,00 | 52 000,00 | 0,00 | 0,00 | 0,00 | 0,00 | 0,00 | 0,00 | 0,00 | 0,00 | 0,00 | 0,00 |
| | | | | po zmianach | 29 837 793,00 | 28 233 734,00 | 25 643 549,00 | 23 150 570,00 | 2 492 979,00 | 2 028 170,00 | 562 015,00 | 0,00 | 0,00 | 0,00 | 0,00 | 1 604 059,00 | 1 604 059,00 | 0,00 | 0,00 | 0,00 | 0,00 |
| 80103 | | | Oddziały przedszkolne w szkołach podstawowych | przed zmianą | 2 784 093,00 | 2 784 093,00 | 2 609 021,00 | 2 493 852,00 | 115 169,00 | 132 328,00 | 42 744,00 | 0,00 | 0,00 | 0,00 | 0,00 | 0,00 | 0,00 | 0,00 | 0,00 | | |
| | | | | zmniejszenie | 0,00 | 0,00 | 0,00 | 0,00 | 0,00 | 0,00 | 0,00 | 0,00 | 0,00 | 0,00 | 0,00 | 0,00 | 0,00 | 0,00 | 0,00 | 0,00 | |
| | | | | zwiększenie | 249 000,00 | 249 000,00 | 247 630,00 | 247 630,00 | 0,00 | 0,00 | 1 370,00 | 0,00 | 0,00 | 0,00 | 0,00 | 0,00 | 0,00 | 0,00 | 0,00 | 0,00 | 0,00 |
| | | | | po zmianach | 3 033 093,00 | 3 033 093,00 | 2 856 651,00 | 2 741 482,00 | 115 169,00 | 132 328,00 | 44 114,00 | 0,00 | 0,00 | 0,00 | 0,00 | 0,00 | 0,00 | 0,00 | 0,00 | 0,00 | 0,00 |
| 80104 | | | Przedszkola | przed zmianą | 13 364 947,00 | 8 705 947,00 | 7 610 313,00 | 6 216 938,00 | 1 393 375,00 | 913 052,00 | 97 582,00 | 85 000,00 | 0,00 | 0,00 | 4 659 000,00 | 4 659 000,00 | 0,00 | 0,00 | 0,00 | | |
| | | | | zmniejszenie | 0,00 | 0,00 | 0,00 | 0,00 | 0,00 | 0,00 | 0,00 | 0,00 | 0,00 | 0,00 | 0,00 | 0,00 | 0,00 | 0,00 | 0,00 | 0,00 | |
| | | | | zwiększenie | 943 523,00 | 911 657,00 | 903 007,00 | 867 150,00 | 35 857,00 | 0,00 | 8 650,00 | 0,00 | 0,00 | 0,00 | 0,00 | 31 866,00 | 31 866,00 | 0,00 | 0,00 | 0,00 | |
| | | | | po zmianach | 14 308 470,00 | 9 617 604,00 | 8 513 320,00 | 7 084 088,00 | 1 429 232,00 | 913 052,00 | 106 232,00 | 85 000,00 | 0,00 | 0,00 | 0,00 | 4 690 866,00 | 4 690 866,00 | 0,00 | 0,00 | 0,00 | |
| 80106 | | | Inne formy wychowania przedszkolnego | przed zmianą | 393 353,00 | 393 353,00 | 385 474,00 | 269 727,00 | 115 747,00 | 0,00 | 7 879,00 | 0,00 | 0,00 | 0,00 | 0,00 | 0,00 | 0,00 | 0,00 | 0,00 | | |
| | | | | zmniejszenie | 0,00 | 0,00 | 0,00 | 0,00 | 0,00 | 0,00 | 0,00 | 0,00 | 0,00 | 0,00 | 0,00 | 0,00 | 0,00 | 0,00 | 0,00 | 0,00 | |
| | | | | zwiększenie | 26 400,00 | 26 400,00 | 25 400,00 | 25 400,00 | 0,00 | 0,00 | 1 000,00 | 0,00 | 0,00 | 0,00 | 0,00 | 0,00 | 0,00 | 0,00 | 0,00 | 0,00 | 0,00 |
| | | | | po zmianach | 419 753,00 | 419 753,00 | 410 874,00 | 295 127,00 | 115 747,00 | 0,00 | 8 879,00 | 0,00 | 0,00 | 0,00 | 0,00 | 0,00 | 0,00 | 0,00 | 0,00 | 0,00 | 0,00 |
| 80107 | | | Świetlice szkolne | przed zmianą | 1 468 760,00 | 1 468 760,00 | 1 437 978,00 | 1 393 991,00 | 43 987,00 | 0,00 | 30 782,00 | 0,00 | 0,00 | 0,00 | 0,00 | 0,00 | 0,00 | 0,00 | 0,00 | | |
| | | | | zmniejszenie | 0,00 | 0,00 | 0,00 | 0,00 | 0,00 | 0,00 | 0,00 | 0,00 | 0,00 | 0,00 | 0,00 | 0,00 | 0,00 | 0,00 | 0,00 | 0,00 | |
| | | | | zwiększenie | 142 500,00 | 142 500,00 | 139 900,00 | 139 900,00 | 0,00 | 0,00 | 2 600,00 | 0,00 | 0,00 | 0,00 | 0,00 | 0,00 | 0,00 | 0,00 | 0,00 | 0,00 | 0,00 |
| | | | | po zmianach | 1 611 260,00 | 1 611 260,00 | 1 577 878,00 | 1 533 891,00 | 43 987,00 | 0,00 | 33 382,00 | 0,00 | 0,00 | 0,00 | 0,00 | 0,00 | 0,00 | 0,00 | 0,00 | 0,00 | 0,00 |
| 80148 | | | Stołówki szkolne i przedszkolne | przed zmianą | 2 352 541,00 | 2 352 541,00 | 2 349 532,00 | 1 341 446,00 | 1 008 086,00 | 0,00 | 3 009,00 | 0,00 | 0,00 | 0,00 | 0,00 | 0,00 | 0,00 | 0,00 | 0,00 | | |
| | | | | zmniejszenie | 0,00 | 0,00 | 0,00 | 0,00 | 0,00 | 0,00 | 0,00 | 0,00 | 0,00 | 0,00 | 0,00 | 0,00 | 0,00 | 0,00 | 0,00 | 0,00 | |
| | | | | zwiększenie | 24 000,00 | 24 000,00 | 24 000,00 | 24 000,00 | 0,00 | 0,00 | 0,00 | 0,00 | 0,00 | 0,00 | 0,00 | 0,00 | 0,00 | 0,00 | 0,00 | 0,00 | 0,00 |
| | | | | po zmianach | 2 376 541,00 | 2 376 541,00 | 2 373 532,00 | 1 365 446,00 | 1 008 086,00 | 0,00 | 3 009,00 | 0,00 | 0,00 | 0,00 | 0,00 | 0,00 | 0,00 | 0,00 | 0,00 | 0,00 | 0,00 |
| 851 | | | Ochrona zdrowia | przed zmianą | 750 000,00 | 750 000,00 | 638 700,00 | 300 175,00 | 338 525,00 | 110 000,00 | 1 300,00 | 0,00 | 0,00 | 0,00 | 0,00 | 0,00 | 0,00 | 0,00 | 0,00 | | |
| | | | | zmniejszenie | 0,00 | 0,00 | 0,00 | 0,00 | 0,00 | 0,00 | 0,00 | 0,00 | 0,00 | 0,00 | 0,00 | 0,00 | 0,00 | 0,00 | 0,00 | 0,00 | |
| | | | | zwiększenie | 264 204,00 | 164 204,00 | 164 204,00 | 21 250,00 | 142 954,00 | 0,00 | 0,00 | 0,00 | 0,00 | 0,00 | 0,00 | 0,00 | 100 000,00 | 100 000,00 | 0,00 | 0,00 | 0,00 |
| | | | | po zmianach | 1 014 204,00 | 914 204,00 | 802 904,00 | 321 425,00 | 481 479,00 | 110 000,00 | 1 300,00 | 0,00 | 0,00 | 0,00 | 0,00 | 0,00 | 100 000,00 | 100 000,00 | 0,00 | 0,00 | 0,00 |

| Dział | Rozdział | § / grupa | Nazwa | Plan | Wydatki bieżące | Z tego: | | | | | | | | | | | | | | | |
|-----------------------|----------|-----------|--|--------------|-----------------------|-------------------------------|---|--|----------------------------|---------------------------------------|--|---------------------------------------|---------------|---------------------|----------------------------------|---|----------------------------------|---|------|------|------|
| | | | | | | wydatki jednostek budżetowych | z tego: | | z tego: | | | | | Wydatki majątkowe | z tego: | | | | | | |
| | | | | | | | wynagrodzenia i składki od nich naliczane | wydatki związane z realizacją ich statutowych zadań; | dotacje na zadania bieżące | świadczenia na rzecz osób fizycznych; | wydatki na programy finansowane z udziałem środków, o których mowa w art. 5 ust. 1 pkt 2 i 3 | wypłaty z tytułu poręczeń i gwarancji | obsługa długu | | inwestycje i zakupy inwestycyjne | z tego: | | Wnieście wkładów do spółek prawa handlowego | | | |
| | | | | | | | | | | | | | | | | na programy finansowane z udziałem środków, o których mowa w art. 5 ust. 1 pkt 2 i 3. | zakup i objęcie akcji i udziałów | | | | |
| 1 | 2 | 3 | 4 | 5 | 6 | 7 | 8 | 9 | 10 | 11 | 12 | 13 | 14 | 15 | 16 | 17 | 18 | 19 | | | |
| 85111 | | | Szpitale ogólne | przed zmianą | 0,00 | 0,00 | 0,00 | 0,00 | 0,00 | 0,00 | 0,00 | 0,00 | 0,00 | 0,00 | 0,00 | 0,00 | 0,00 | 0,00 | 0,00 | | |
| | | | | zmniejszenie | 0,00 | 0,00 | 0,00 | 0,00 | 0,00 | 0,00 | 0,00 | 0,00 | 0,00 | 0,00 | 0,00 | 0,00 | 0,00 | 0,00 | 0,00 | 0,00 | |
| | | | | zwiększenie | 100 000,00 | 0,00 | 0,00 | 0,00 | 0,00 | 0,00 | 0,00 | 0,00 | 0,00 | 0,00 | 0,00 | 0,00 | 100 000,00 | 100 000,00 | 0,00 | 0,00 | 0,00 |
| | | | | po zmianach | 100 000,00 | 0,00 | 0,00 | 0,00 | 0,00 | 0,00 | 0,00 | 0,00 | 0,00 | 0,00 | 0,00 | 0,00 | 100 000,00 | 100 000,00 | 0,00 | 0,00 | 0,00 |
| 85154 | | | Przeciwdziałanie alkoholizmowi | przed zmianą | 483 000,00 | 483 000,00 | 371 700,00 | 300 175,00 | 71 525,00 | 110 000,00 | 1 300,00 | 0,00 | 0,00 | 0,00 | 0,00 | 0,00 | 0,00 | 0,00 | 0,00 | | |
| | | | | zmniejszenie | 0,00 | 0,00 | 0,00 | 0,00 | 0,00 | 0,00 | 0,00 | 0,00 | 0,00 | 0,00 | 0,00 | 0,00 | 0,00 | 0,00 | 0,00 | 0,00 | |
| | | | | zwiększenie | 164 204,00 | 164 204,00 | 164 204,00 | 21 250,00 | 142 954,00 | 0,00 | 0,00 | 0,00 | 0,00 | 0,00 | 0,00 | 0,00 | 0,00 | 0,00 | 0,00 | 0,00 | 0,00 |
| | | | | po zmianach | 647 204,00 | 647 204,00 | 535 904,00 | 321 425,00 | 214 479,00 | 110 000,00 | 1 300,00 | 0,00 | 0,00 | 0,00 | 0,00 | 0,00 | 0,00 | 0,00 | 0,00 | 0,00 | 0,00 |
| 853 | | | Pozostałe zadania w zakresie polityki społecznej | przed zmianą | 95 919,00 | 95 919,00 | 45 410,00 | 3 520,00 | 41 890,00 | 41 000,00 | 9 509,00 | 0,00 | 0,00 | 0,00 | 0,00 | 0,00 | 0,00 | 0,00 | 0,00 | | |
| | | | | zmniejszenie | 0,00 | 0,00 | 0,00 | 0,00 | 0,00 | 0,00 | 0,00 | 0,00 | 0,00 | 0,00 | 0,00 | 0,00 | 0,00 | 0,00 | 0,00 | 0,00 | |
| | | | | zwiększenie | 3 060,00 | 3 060,00 | 60,00 | 0,00 | 60,00 | 0,00 | 3 000,00 | 0,00 | 0,00 | 0,00 | 0,00 | 0,00 | 0,00 | 0,00 | 0,00 | 0,00 | 0,00 |
| | | | | po zmianach | 98 979,00 | 98 979,00 | 45 470,00 | 3 520,00 | 41 950,00 | 41 000,00 | 12 509,00 | 0,00 | 0,00 | 0,00 | 0,00 | 0,00 | 0,00 | 0,00 | 0,00 | 0,00 | 0,00 |
| 85395 | | | Pozostała działalność | przed zmianą | 95 919,00 | 95 919,00 | 45 410,00 | 3 520,00 | 41 890,00 | 41 000,00 | 9 509,00 | 0,00 | 0,00 | 0,00 | 0,00 | 0,00 | 0,00 | 0,00 | 0,00 | | |
| | | | | zmniejszenie | 0,00 | 0,00 | 0,00 | 0,00 | 0,00 | 0,00 | 0,00 | 0,00 | 0,00 | 0,00 | 0,00 | 0,00 | 0,00 | 0,00 | 0,00 | 0,00 | |
| | | | | zwiększenie | 3 060,00 | 3 060,00 | 60,00 | 0,00 | 60,00 | 0,00 | 3 000,00 | 0,00 | 0,00 | 0,00 | 0,00 | 0,00 | 0,00 | 0,00 | 0,00 | 0,00 | 0,00 |
| | | | | po zmianach | 98 979,00 | 98 979,00 | 45 470,00 | 3 520,00 | 41 950,00 | 41 000,00 | 12 509,00 | 0,00 | 0,00 | 0,00 | 0,00 | 0,00 | 0,00 | 0,00 | 0,00 | 0,00 | 0,00 |
| 900 | | | Gospodarka komunalna i ochrona środowiska | przed zmianą | 12 758 277,00 | 9 993 397,00 | 9 951 397,00 | 324 310,00 | 9 627 087,00 | 42 000,00 | 0,00 | 0,00 | 0,00 | 0,00 | 2 764 880,00 | 2 764 880,00 | 0,00 | 0,00 | 0,00 | | |
| | | | | zmniejszenie | 0,00 | 0,00 | 0,00 | 0,00 | 0,00 | 0,00 | 0,00 | 0,00 | 0,00 | 0,00 | 0,00 | 0,00 | 0,00 | 0,00 | 0,00 | 0,00 | |
| | | | | zwiększenie | 264 547,00 | 264 547,00 | 264 547,00 | 0,00 | 264 547,00 | 0,00 | 0,00 | 0,00 | 0,00 | 0,00 | 0,00 | 0,00 | 0,00 | 0,00 | 0,00 | 0,00 | |
| | | | | po zmianach | 13 022 824,00 | 10 257 944,00 | 10 215 944,00 | 324 310,00 | 9 891 634,00 | 42 000,00 | 0,00 | 0,00 | 0,00 | 0,00 | 0,00 | 2 764 880,00 | 2 764 880,00 | 0,00 | 0,00 | 0,00 | |
| 90002 | | | Gospodarka odpadami komunalnymi | przed zmianą | 6 785 000,00 | 6 750 000,00 | 6 750 000,00 | 248 600,00 | 6 501 400,00 | 0,00 | 0,00 | 0,00 | 0,00 | 0,00 | 35 000,00 | 35 000,00 | 0,00 | 0,00 | 0,00 | | |
| | | | | zmniejszenie | 0,00 | 0,00 | 0,00 | 0,00 | 0,00 | 0,00 | 0,00 | 0,00 | 0,00 | 0,00 | 0,00 | 0,00 | 0,00 | 0,00 | 0,00 | 0,00 | |
| | | | | zwiększenie | 264 547,00 | 264 547,00 | 264 547,00 | 0,00 | 264 547,00 | 0,00 | 0,00 | 0,00 | 0,00 | 0,00 | 0,00 | 0,00 | 0,00 | 0,00 | 0,00 | 0,00 | |
| | | | | po zmianach | 7 049 547,00 | 7 014 547,00 | 7 014 547,00 | 248 600,00 | 6 765 947,00 | 0,00 | 0,00 | 0,00 | 0,00 | 0,00 | 0,00 | 35 000,00 | 35 000,00 | 0,00 | 0,00 | 0,00 | |
| Wydatki razem: | | | | przed zmianą | 164 328 460,00 | 121 006 311,00 | 89 393 697,00 | 53 692 407,00 | 35 701 290,00 | 7 591 538,00 | 20 466 076,00 | 85 000,00 | 0,00 | 3 470 000,00 | 43 322 149,00 | 40 023 937,00 | 893 878,00 | 3 298 212,00 | 0,00 | | |
| | | | | zmniejszenie | 0,00 | 0,00 | 0,00 | 0,00 | 0,00 | 0,00 | 0,00 | 0,00 | 0,00 | 0,00 | 0,00 | 0,00 | 0,00 | 0,00 | 0,00 | | |
| | | | | zwiększenie | 5 815 035,00 | 4 242 485,00 | 4 173 865,00 | 3 681 187,00 | 492 678,00 | 0,00 | 68 620,00 | 0,00 | 0,00 | 0,00 | 1 572 550,00 | 1 572 550,00 | 313 650,00 | 0,00 | 0,00 | | |
| | | | | po zmianach | 170 143 495,00 | 125 248 796,00 | 93 567 562,00 | 57 373 594,00 | 36 193 968,00 | 7 591 538,00 | 20 534 696,00 | 85 000,00 | 0,00 | 3 470 000,00 | 44 894 699,00 | 41 596 487,00 | 1 207 528,00 | 3 298 212,00 | 0,00 | | |

Wydatki majątkowe w roku 2024
I. Plan wydatków inwestycyjnych w roku 2024

| Dział | Rozdział | Nazwa zadania | Zmiana | Plan po zmianie 2024 |
|------------|--------------|--|-------------------|----------------------|
| 1 | 2 | 3 | 4 | 5 |
| 010 | | Rolnictwo i łowiectwo | 42 000,00 | 447 228,00 |
| | 01008 | Melioracje wodne | | 205 228,00 |
| | 1. | Budowa zbiornika retencyjno - infiltracyjnego w Łęgu (PROW) | | 205 228,00 |
| | 01043 | Infrastruktura wodociągowa wsi | 21 000,00 | 221 000,00 |
| | 1. | Budowa sieci wodociągowej w Będźmierowicach | | 100 000,00 |
| | 2. | Budowa sieci wodociągowej w Wojtalu - etap I □ | | 100 000,00 |
| | 3. | Projekt sieci wodociągowej Zapora - Duża Klonia | 21 000,00 | 21 000,00 |
| | 01044 | Infrastruktura sanitacyjna wsi | 21 000,00 | 21 000,00 |
| | 1. | Projekt sieci kanalizacyjnej Zapora - Duża Klonia | 21 000,00 | 21 000,00 |
| 400 | | Wytwarzanie i zaopatrywanie w energię elektryczną, gaz i wodę | | 9 900,00 |
| | 40001 | Dostarczanie ciepła | | 9 900,00 |
| | 1. | Budowa kotłowni dla budynków komunalnych przy ul. Transportowców i Wojska Polskiego w Czersku (opłata za przyłączenie do sieci gazowej PSG) (AZK) | | 9 900,00 |
| 600 | | Transport i łączność | 355 510,00 | 10 374 989,00 |
| | 60016 | Drogi publiczne gminne | 355 510,00 | 10 024 989,00 |
| | 1. | Modernizacja dróg - fundusz osiedlowy | | 97 250,00 |
| | 2. | Modernizacja dróg - fundusz sołecki | | 298 734,00 |
| | 3. | Budowa i przebudowa ulic w Czersku, Łęgu i Rytlu (RFRD) □ | | 1 400 000,00 |
| | 4. | Rozbudowa drogi gminnej - ul. Długiej w Czersku wraz z budową kanalizacji deszczowej oraz budową oświetlenia drogowego (RFRD) | | 1 951 888,00 |
| | 5. | Budowa i modernizacja dróg □ | 289 000,00 | 1 410 000,00 |
| | 6. | Budowa chodników - fundusz osiedlowy □ | | 60 000,00 |
| | 7. | Budowa drogi dla pieszych w m. Zapora (RFRD), w tym 125 082 zł - fundusz drogowy sołectwa Rytl □ | | 286 300,00 |
| | 8. | Budowa drogi Krzyż - Sienica - Malachin etap I - wkład własny gminy Czersk do Związku Gmin "W Sercu Borów Tucholskich" □ | | 50 000,00 |
| | 9. | Budowa ulic w Czersku i Rytlu - etap I (RFRD) | | 700 000,00 |
| | 10. | Dokumentacja budowy chodnika wzdłuż ul. Gen. Bema w Czersku i ul. Klaskawskiej w Złotowie □ | | 15 000,00 |
| | 11. | Modernizacja odcinka drogi Klaskawa - Szlachta poprzez ułożenie nakładki bitumicznej - w rejonie zabudowań Klaskawa 20 i 21 (CzBO) | | 40 000,00 |
| | 12. | Poprawa bezpieczeństwa mieszkańców Osiedla Starogardzkiego w Czersku poprzez utwardzenie odcinka ul. Augustyna Szpęgi płytami YOMB i budowę oświetlenia w ul. Rodzimej (CzBO) □ | | 60 000,00 |
| | 13. | Przebudowa układu komunikacyjnego w centrum Czerska (RFRD, RPIS) □ | | 1 133 000,00 |
| | 14. | Przebudowa ulic w Czersku w obrębie skrzyżowań: ul. Starego Urzędu z ul. Losińską, z ul. Czerwonych Maków i z ul. Tucholską oraz ul. Wyzwolenia z ul. Tucholską (RFRD) □ | | 2 298 433,00 |
| | 15. | Sołectwo Łąg - fundusz drogowy □ | | 0,00 |
| | 16. | Sołectwo Złotowo - fundusz drogowy □ | | 7 874,00 |
| | 17. | Utwardzenie płytami YOMB kolejnego odcinka drogi z Mokrego w kierunku Malachin-Cegielnia (CzBO) □ | | 40 000,00 |
| | 18. | Utwardzenie płytami YOMB odcinka ul. Floriana Ceynowy w Czersku (CzBO) □ | | 60 000,00 |
| | 19. | Pokrycie kosztów pozyskania materiałów na budowę chodników z rozbiórki Ścieżki rowerowej wzdłuż przebudowywanego odcinka drogi krajowej nr 22 | | 50 000,00 |
| | 20. | Wykonanie dokumentacji budowy drogi do Planu Łąkowej | 45 510,00 | 45 510,00 |
| | 21. | Studium wykonalności dla projektu „Poprawa mobilności miejskiej na OF Światowego Rezerwatu Biosfery Bory Tucholskie poprzez rozbudowę przystanku zintegrowanego w Brusach oraz rozbudowę lokalnego węzła integracyjnego w rejonie Dworca w Czersku wraz z przebudową części zabytkowego budynku” | 21 000,00 | 21 000,00 |
| | 60017 | Drogi wewnętrzne | | 150 000,00 |
| | 1. | Budowa dróg transportu rolnego - wkład własny | | 150 000,00 |
| | 60020 | Funkcjonowanie przystanków komunikacyjnych | | 200 000,00 |
| | 1. | Zakup i montaż wiat przystankowych przy DK 22 na odcinku Chojnice - Czersk □ | | 200 000,00 |
| 630 | | Turystyka | | 4 198 650,00 |
| | 63095 | Pozostała działalność | | 4 198 650,00 |
| | 1. | Budowa odcinka ścieżki rowerowej wzdłuż DW 237 od granicy Czerska w stronę granicy z gminą Tuchola - wkład własny gminy Czersk do Związku Gmin "W Sercu Borów Tucholskich" □ | | 150 000,00 |
| | 2. | Budowa ścieżki rowerowej z miejscowości Mokre do granicy gminy Czersk (trasa Czersk - Karsin) - etap I (RPIS) □ | | 3 488 650,00 |
| | 3. | Budowa ścieżki rowerowej z miejscowości Mokre do granicy gminy Czersk (trasa Czersk - Karsin) - etap II □ | | 560 000,00 |
| 700 | | Gospodarka mieszkaniowa | 225 000,00 | 5 455 647,00 |
| | 70004 | Różne jednostki obsługi gospodarki mieszkaniowej | | 50 000,00 |
| | 1. | Rozbudowa, modernizacja i wdrożenie nowych funkcjonalności systemu monitoringu i alarmu w siedzibie AZK, ul. Tucholska 1. □ | | 15 000,00 |
| | 2. | Budowa wiaty na terenie siedziby AZK przy ul. Tucholskiej 1 | | 35 000,00 |
| | 70005 | Gospodarka gruntami i nieruchomościami | | 2 440 000,00 |
| | 1. | Nabywanie nieruchomości | | 2 400 000,00 |
| | 2. | Wyrównanie terenu i utwardzenie placu kostką brukową betonową przy remizie OSP Odry (CzBO) □ | | 40 000,00 |
| | 70007 | Gospodarowanie mieszkaniowym zasobem gminy | 225 000,00 | 2 965 647,00 |
| | 1. | Budowa budynku komunalnego przy ul. Transportowców w Czersku | 225 000,00 | 2 909 046,00 |
| | 2. | Termomodernizacja budynków wielorodzinnych - audyty energetyczne i dokumentacja techniczna □ | | 50 000,00 |
| | 3. | Budowa budynków mieszkalnych przy ul. Długiej w Czersku (koszty ogrzewania) | | 6 601,00 |
| 750 | | Administracja publiczna | 313 650,00 | 313 650,00 |
| | 75095 | Pozostała działalność | 313 650,00 | 313 650,00 |
| | 1. | Cyberbezpiecznysamorząd (FERC) | 313 650,00 | 313 650,00 |
| 754 | | Bezpieczeństwo publiczne i ochrona przeciwpożarowa | | 178 008,00 |
| | 75412 | Ochotnicze straż pożarne | | 140 000,00 |
| | 1. | Modernizacja remizy OSP w Odrach | | 100 000,00 |
| | 2. | Doposażenie jednostki OSP w Złym Mieście w sprzęt ratowniczo-gaśniczy (CzBO) □ | | 40 000,00 |
| | 75495 | Pozostała działalność | | 38 008,00 |
| | 1. | Budowa monitoringu miejskiego - fundusz osiedlowy | | 38 008,00 |
| 758 | | Różne rozliczenia | 504 524,00 | 963 485,00 |
| | 75818 | Rezerwy ogólne i celowe | 504 524,00 | 963 485,00 |
| | 1. | Rezerwa celowa na inwestycje | 504 524,00 | 963 485,00 |
| 801 | | Oświata i wychowanie | 31 866,00 | 6 294 925,00 |
| | 80101 | Szkoły podstawowe | | 1 604 059,00 |
| | 1. | Budowa przyszkolnej hali sportowej przy Szkole Podstawowej w Gotelpiu (Program Olimpia) | | 1 500 000,00 |
| | 2. | Wypożyczenie sal lekcyjnych w ekrany interaktywne w Szkole Podstawowej im. Tadeusza Kościuszki w Łęgu (CzBO) □ | | 40 000,00 |
| | 3. | Zagospodarowanie boiska szkolnego przy czerskiej „Dwójce” m.in. poprzez zakup wiaty na rowery (CzBO) □ | | 60 000,00 |
| | 4. | Wykonanie ogrodzenia instalacji pomp ciepła w Zespole Szkół w Łęgu | | 4 059,00 |

| | | | | | |
|--|--------------|---|--|---------------------|----------------------|
| | 80104 | Przedszkola | | 31 866,00 | 4 690 866,00 |
| | | 1. Budowa przedszkola w Łęgu (RPIS) □ | | 31 866,00 | 4 630 866,00 |
| | | 2. Plac zabaw dla dzieci do lat 6 zlokalizowany na terenie Przedszkola Samorządowego nr 2 im. Jana Brzechwy oraz Żłobka Gminnego w Czersku (CzBO) | | | 60 000,00 |
| | | 3. Budowa przedszkola w Łęgu - roboty towarzyszące i wyposażenie | | | 0,00 |
| | 855 | Rodzina | | | 100 000,00 |
| | 85516 | System opieki nad dziećmi w wieku do lat 3 | | | 100 000,00 |
| | | 1. Utworzenie nowych miejsc żłobkowych w ramach programu Maluch+ 2022 -2029 (Rytel) - dokumentacja projektowa □ | | | 100 000,00 |
| | 900 | Gospodarka komunalna i ochrona środowiska | | | 1 026 380,00 |
| | 90001 | Gospodarka ściekowa i ochrona wód | | | 30 000,00 |
| | | 1. Budowa sieci wod.-kan. w ul. Lukowskiej w Czersku □ | | | 30 000,00 |
| | 90002 | Gospodarka odpadami komunalnymi | | | 35 000,00 |
| | | 1. Opracowanie studium wykonalności - gospodarka obiegu zamkniętego □ | | | 35 000,00 |
| | 90003 | Oczyszczanie miast i wsi | | | 18 000,00 |
| | | 1. Samojezdny wózek do zbierania śmieci komunalnych z koszy ulicznych (AZK) □ | | | 18 000,00 |
| | 90004 | Utrzymanie zieleni w miastach i gminach | | | 64 000,00 |
| | | 1. Samojezdny wózek do podlewania zieleni (AZK) □ | | | 18 000,00 |
| | | 2. Zakup kosiarki samojezdnej do utrzymania zieleni | | | 30 000,00 |
| | | 3. Zakup kosiarki samojezdnej dla sołectwa Lubna - fundusz sołecki □ | | | 16 000,00 |
| | 90005 | Ochrona powietrza atmosferycznego i klimatu | | | 45 000,00 |
| | | 1. Opracowanie studium wykonalności - efektywność energetyczna □ | | | 45 000,00 |
| | 90015 | Oświetlenie ulic, placów i dróg | | | 546 880,00 |
| | | 1. Budowa punktów świetlnych - fundusz sołecki | | | 46 000,00 |
| | | 2. Budowa nowych punktów świetlnych - fundusz osiedlowy | | | 22 908,00 |
| | | 3. Budowa linii oświetlenia ulicznego | | | 100 000,00 |
| | | 4. Modernizacja oświetlenia miejsc publicznych w gminie Czersk poprzez wymianę opraw na energooszczędne (wkład własny) □ | | | 290 929,00 |
| | | 5. Sołectwo Łąg - fundusz drogowy □ | | | 27 043,00 |
| | | 6. Budowa oświetlenia ulicznego w ul. Wrzosowej i ul. Jarzębinowej w Czersku (CzBO 2023) | | | 60 000,00 |
| | 90095 | Pozostała działalność | | | 287 500,00 |
| | | 1. Wyposażenie wiaty biesiadnych w Mosnej- fundusz sołecki □ | | | 14 000,00 |
| | | 2. Wyposażenie placów zabaw - fundusz sołecki | | | 12 000,00 |
| | | 3. Budowa wiaty biesiadnej na placu rekreacyjnym Sołectwa Lubna (CzBO) □ | | | 40 000,00 |
| | | 4. Budowa wiaty biesiadnej w sołectwie Odry - fundusz sołecki □ | | | 30 000,00 |
| | | 5. Poprawa atrakcyjności turystycznej Parku Borowiackiego - etap II | | | 70 000,00 |
| | | 6. Wyposażenie placów zabaw - fundusz osiedlowy □ | | | 10 000,00 |
| | | 7. Zagospodarowanie działki dla celów rekreacyjno-wypoczynkowych w rejonie świetlicy wiejskiej w Krzyżu - etap III (budowa wiaty biesiadnej) (CzBO) | | | 40 000,00 |
| | | 8. Zagospodarowanie placu sołeckiego w Gotelpiu poprzez montaż lamp solarnych i elementów małej architektury (CzBO) □ | | | 40 000,00 |
| | | 9. Zakup urządzeń rekreacyjnych dla sołectwa Rytel - fundusz sołecki □ | | | 20 000,00 |
| | | 10. Dopuszczenie terenów rekreacyjnych w gminie Czersk | | | 11 500,00 |
| | 921 | Kultura i ochrona dziedzictwa narodowego | | | 8 991 925,00 |
| | 92105 | Pozostałe zadania w zakresie kultury | | | 80 000,00 |
| | | 1. Budowa ogrodzenia wokół świetlicy wiejskiej w Łęgu-Kolonii - fundusz sołecki □ | | | 10 000,00 |
| | | 2. Modernizacja i doposażenie kuchni w Lokalnym Centrum Kultury, Edukacji i Organizacji Pozarządowych w Będzimerowicach (CzBO) | | | 40 000,00 |
| | | 3. Utwardzenie miejsc parkingowych przy świetlicy wiejskiej w Łęgu - Kolonii □ | | | 30 000,00 |
| | 92109 | Domy i ośrodki kultury, świetlice i kluby | | | 8 411 925,00 |
| | | 1. Inwestycja w kulturę poprzez modernizację budynków Domów Kultury w Czersku i Rydlu, budowę muszli koncertowej i stworzenie nowoczesnej powierzchni wystawowej (RPIS) | | | 7 750 000,00 |
| | | 2. Wzmocnienie efektywności energetycznej Domu Kultury w Łęgu (KPOiZO) □ | | | 631 925,00 |
| | | 3. Wykonanie dokumentacji projektowej dla zadania "Wzmocnienie efektywności energetycznej Domu Kultury w Łęgu" środki własne | | | 30 000,00 |
| | 92120 | Ochrona zabytków i opieka nad zabytkami | | | 500 000,00 |
| | | 1. Odnowienie elewacji i dachu zabytkowej części budynku Szkoły Podstawowej nr 2 im. Jana Pawła II w Czersku (RPOZ) □ | | | 500 000,00 |
| | 926 | Kultura fizyczna i sport | | | 120 000,00 |
| | 92601 | Obiekty sportowe | | | 105 000,00 |
| | | 1. Zakup kosiarki samojezdnej na potrzeby stadionu miejskiego (AZK) | | | 25 000,00 |
| | | 2. Rozbudowa systemu oświetlenia na boisku sportowym w Rydlu o połowę boiska głównego od strony kolei (CzBO) □ | | | 40 000,00 |
| | | 3. Rozbudowa systemu oświetlenia na boisku sportowym w Rydlu o połowę boiska głównego od strony szatni (CzBO) □ | | | 40 000,00 |
| | 92605 | Zadania w zakresie kultury fizycznej | | | 15 000,00 |
| | | 1. Dopuszczenie stacji wodnej w Ostrowitem - zakup przyczepy do transportu łódek □ | | | 15 000,00 |
| | | Ogółem | | 1 472 550,00 | 38 474 787,00 |

2. Dotacje na inwestycje w roku 2024

| Dział | Rozdział | Nazwa zadania | | Plan po zmianie |
|------------|--------------|--|-------------------|---------------------|
| 010 | | Rolnictwo i łowiectwo | | 60 000,00 |
| | 01043 | Infrastruktura wodociągowa wsi | | 60 000,00 |
| | | 1. Program budowy lub modernizacji indywidualnych ujęć wody - dotacja | | 60 000,00 |
| 851 | | Ochrona zdrowia | 100 000,00 | 100 000,00 |
| | 85111 | Szpitala ogólne | 100 000,00 | 100 000,00 |
| | | 1. Dotacja celowa na zakup sprzętu medycznego dla Szpitala Specjalistycznego w Chojnicach | 100 000,00 | 100 000,00 |
| 900 | | Gospodarka komunalna i ochrona środowiska | | 1 738 500,00 |
| | 90001 | Gospodarka ściekowa i ochrona wód | | 68 500,00 |
| | | 1. Program budowy przydomowych oczyszczalni ścieków i szczelnych zbiorników bezodpływowych | | 28 500,00 |
| | | 2. Program budowy przydomowych przepompowni ścieków | | 40 000,00 |
| | 90005 | Ochrona powietrza atmosferycznego i klimatu | | 1 640 000,00 |
| | | 1. Poprawa jakości powietrza oraz zmniejszenie emisji gazów cieplarnianych - Program "Ciepłe Mieszkanie" □ | | 1 640 000,00 |
| | 90026 | Gospodarka odpadami | | 30 000,00 |
| | | 1. Program usuwania azbestu z terenu Gminy Czersk | | 30 000,00 |
| 921 | | Kultura i ochrona dziedzictwa narodowego | | 1 223 200,00 |
| | 92120 | Ochrona zabytków i opieka nad zabytkami | | 1 223 200,00 |
| | | 1. Odrestaurowanie zabytkowego ogrodzenia cmentarza parafialnego w Czersku (w tym 1.078.000 RPOZ) - dotacja celowa | | 1 178 000,00 |
| | | 2. Opracowanie dokumentacji dla zabytkowego kościoła w Łęgu - dotacja celowa □ | | 45 200,00 |
| | | Ogółem | 100 000,00 | 3 121 700,00 |

3. Wydatki inwestycyjne na zakup udziałów w 2024 roku

| Dział | Rozdział | Nazwa zadania | Zmiana +(-) | Plan po zmianie |
|------------|--------------|--|-------------|---------------------|
| 700 | | Gospodarka mieszkaniowa | | 3 298 212,00 |
| | 70004 | Różne jednostki obsługi gospodarki mieszkaniowej | | 3 298 212,00 |
| | | 1. Wniesienie przez Gminę Czersk udziałów do spółki pod firmą Społeczna Inicjatywa Mieszkaniowa „KZN-Pomorze” Sp. z o.o. | | 3 298 212,00 |
| | | Ogółem | | 3 298 212,00 |

1 572 850,00

44 894 699,00

Załącznik nr 4
do uchwały nr LXV/.../24
Rady Miejskiej w Czersku
z dnia 26 marca 2024 roku

Dochody i wydatki na programy i projekty realizowane z udziałem środków pochodzących z Unii Europejskiej

Dochody majątkowe

| Dział | Rozdział | Nazwa zadania | Zmiana +/(-) | Plan 2024 |
|------------|--------------|--|--------------|---------------------|
| 1 | 2 | 3 | 4 | 5 |
| 010 | | Rolnictwo i leśnictwo | | 2 300 000,00 |
| | 01043 | Infrastruktura wodociągowa wsi | | 1 150 000,00 |
| | 1. | Budowa sieci wod.-kan. w Gminie Czersk - etap II (Mosna - Ostrowite oraz Złotowo wyb. pod Łubne) (PROW) | | 1 150 000,00 |
| | 01044 | Infrastruktura sanitacyjna wsi | | 1 150 000,00 |
| | 1. | Budowa sieci wod.-kan. w Gminie Czersk - etap II (Mosna - Ostrowite oraz Złotowo wyb. pod Łubne) (PROW) | | 1 150 000,00 |
| 630 | | Transport i łączność | | 2 819 209,00 |
| | 60016 | Drogi publiczne gminne | | 2 819 209,00 |
| | 1. | Budowa drogi Gotelp - Pustki (PROW) | | 2 819 209,00 |
| 630 | | Turystyka | | 435 723,00 |
| | 63095 | Pozostała działalność | | 435 723,00 |
| | 1. | Pomorskie szlaki kajakowe - szlakiem Zbrzycy i Brdy (RPO) | | 35 723,00 |
| | 2. | Budowa ścieżki rowerowej z miejscowości Mokre do granicy gminy Czersk – etap II | | 400 000,00 |
| 900 | | Gospodarka komunalna i ochrona środowiska | | 419 968,00 |
| | 90005 | Ochrona powietrza atmosferycznego | | 419 968,00 |
| | 1. | Energia ze źródeł odnawialnych w gminach: Brusy, Chojnice, Czersk, Karsin i Konarzyny (RPO) | | 144 612,00 |
| | 2. | Poprawa efektywności energetycznej oraz rozwój OZE w Chojnicko-Człuchowskim Miejskim Obszarze Funkcjonalnym – termomodernizacja budynków użyteczności publicznej (RPO) | | 275 356,00 |
| | | Ogółem | | 5 974 900,00 |

Wydatki majątkowe

| Dział | Rozdział | Nazwa zadania | Zmiana +/(-) | Plan 2024 |
|------------|--------------|---|-------------------|---------------------|
| 1 | 2 | 3 | 4 | 5 |
| 010 | | Rolnictwo i leśnictwo | | 205 228,00 |
| | 01008 | Melioracje wodne | | 205 228,00 |
| | 1. | Budowa zbiornika retencyjno – infiltracyjnego w Łęgu (PROW) | | 205 228,00 |
| 630 | | Turystyka | | 688 650,00 |
| | 63095 | Pozostała działalność | | 688 650,00 |
| | 1. | Budowa ścieżki rowerowej z miejscowości Mokre do granicy gminy Czersk – etap II | | 688 650,00 |
| 750 | | Administracja publiczna | 313 650,00 | 313 650,00 |
| | 75095 | Pozostała działalność | 313 650,00 | 313 650,00 |
| | 1. | Cyberbezpieczny samorząd (FERC) | 313 650,00 | 313 650,00 |
| | | Ogółem | 313 650,00 | 1 207 528,00 |

Załącznik nr 5
do uchwały nr LXV/.../24
Rady Miejskiej w Czersku
z dnia 26 marca 2024 roku

Przychody w roku 2024

w zł

| § | Wyszczególnienie | Zmiana (-) / + | Plan |
|-----|---|-------------------------|----------------------|
| 1 | 2 | | 3 |
| 950 | Wolne środki, o których mowa w art. 217 ust. 2 pkt 6 ustawy | (-) 5.492.603,00 | 7.303.569,00 |
| 952 | Przychody z zaciągniętych pożyczek i kredytów na rynku krajowym | | 3.500.000,00 |
| | w tym: z tytułu zaciągniętych kredytów | | 3.500.000,00 |
| | Razem | (-) 5.492.603,00 | 10.803.569,00 |

Rozchody w roku 2024

w zł

| § | Wyszczególnienie | Zmiana (-) / + | Plan |
|-----|--|----------------|---------------------|
| 1 | 2 | | 3 |
| 992 | Spłaty otrzymanych krajowych pożyczek i kredytów | | 3.530.000,00 |
| | Razem | 0 | 3.530.000,00 |

Załącznik nr 6
do uchwały nr LXV/.../24
Rady Miejskiej w Czersku
z dnia 26 marca 2024 roku

**Dochody z opłat z tytułu wydawania zezwoleń na sprzedaż napojów alkoholowych
i wydatki związane z realizacją zadań ujętych w Gminnym Programie Profilaktyki
i Rozwiązywania Problemów Alkoholowych i Gminnym Programie Przeciwdziałania Narkomanii
oraz dochody z opłat i kar pieniężnych za korzystanie ze środowiska i wydatki na zadania
z zakresu ochrony środowiska na 2024 rok**

w zł

| Dział | Rozdział | Wyszczególnienie | Plan dochodów | Plan wydatków |
|------------|----------|---|------------------|------------------|
| 1 | 2 | 3 | 4 | 5 |
| 756 | | Dochody od osób prawnych, osób fizycznych i od innych jednostek nie posiadających osobowości prawnej oraz wydatki związane z ich poborem | 500.000 | 0 |
| | 75618 | Wpływy z innych opłat stanowiących dochody jednostek samorządu terytorialnego na podstawie ustaw | 500.000 | 0 |
| | | w tym wpływy z części opłaty za zezwolenie na sprzedaż napojów alkoholowych w obrocie hurtowym | 0 | 0 |
| 851 | | Ochrona zdrowia | 0 | 664.204 |
| | 85153 | Zwalczanie narkomanii | 0 | 17.000 |
| | 85154 | Przeciwdziałanie alkoholizmowi | 0 | 647.204 |
| 900 | | Gospodarka komunalna i ochrona środowiska | 15.000 | |
| | 90019 | Wpływy i wydatki związane z gromadzeniem środków z opłat i kar za korzystanie ze środowiska | 15.000 | |
| 010 | | Rolnictwo i łowiectwo | | 15.000 |
| | 01043 | Infrastruktura wodociągowa wsi | | 15.000 |
| X | X | Ogółem | 515.000 | 679.204 |

Załącznik nr 7
do uchwały nr LXV/.../24
Rady Miejskiej w Czersku
z dnia 26 marca 2024 roku

**Dochody i wydatki z tytułu opłat pobieranych na podstawie ustawy z dnia 13 września 1996 r.
o utrzymaniu czystości i porządku w gminach (t. j. - Dz. U z 2023 r. poz. 1469 ze zm.)
w roku 2024**

w zł

| Dział | Rozdział | Wyszczególnienie | Plan | |
|------------|--------------|---|------------------|------------------|
| | | | Dochody | Wydatki |
| 1 | 2 | 3 | 4 | 5 |
| 900 | | Gospodarka komunalna i ochrona środowiska | 6.750.000 | |
| | 90002 | Gospodarka odpadami | 6.750.000 | |
| | | Opłata za gospodarowanie odpadami komunalnymi | 6.750.000 | |
| 900 | | Gospodarka komunalna i ochrona środowiska | | 7.014.547 |
| | 90002 | Gospodarka odpadami | | 7.014.547 |
| | | Koszty funkcjonowania systemu gospodarowania odpadami komunalnymi | | 7.014.547 |
| | | Ogółem | 6.750.000 | 7.014.547 |

Plan dotacji z budżetu na 2024 r.

1. Dotacje podmiotowe

w zł

| Lp. | Dział | Rozdział | § | Nazwa instytucji | Zmiana | Plan |
|---|-------|----------|------|---|--------|------------------|
| 1 | 2 | 3 | 4 | 5 | 6 | 7 |
| Jednostki nie należące do sektora finansów publicznych | | | | | | 3 638 275 |
| 1. | 801 | 80101 | 2540 | Dotacja dla niepublicznej szkoły podstawowej w Czersku | | 1 585 296 |
| 2. | 801 | 80101 | 2590 | Dotacja dla Stowarzyszenia na prowadzenie szkoły w Odrach | | 410 020 |
| 3. | 801 | 80103 | 2590 | Dotacja dla Stowarzyszenia na prowadzenie szkoły w Odrach | | 131 516 |
| 4. | 801 | 80104 | 2540 | Dotacja dla niepublicznego przedszkola w Czersku | | 907 899 |
| 5. | 801 | 80149 | 2540 | Dotacja dla niepublicznego przedszkola w Czersku | | 31 627 |
| 6. | 801 | 80150 | 2540 | Dotacja dla niepublicznej szkoły podstawowej w Czersku | | 483 763 |
| 7. | 801 | 80150 | 2590 | Dotacja dla Stowarzyszenia na prowadzenie szkoły w Odrach | | 88 154 |
| Jednostki należące do sektora finansów publicznych | | | | | | 2 562 456 |
| 1. | 921 | 92109 | 2480 | Gminne Centrum Kultury | | 2 095 198 |
| 2. | 921 | 92116 | 2480 | Gminne Centrum Kultury - Biblioteki | | 382 258 |
| 3. | 921 | 92109 | 2480 | Gminne Centrum Kultury - Świetlice | | 85 000 |
| Ogółem | | | | | | 6 200 731 |

2. Dotacje celowe na zadania bieżące

w zł

| Lp | Dział | Rozdział | § | Nazwa instytucji | Zmiana | Plan |
|---|-------|----------|------|--|--------|----------------|
| 1 | 2 | 3 | 4 | 5 | 6 | 7 |
| Jednostki nie należące do sektora finansów publicznych | | | | | | 755 807 |
| 1. | 801 | 80101 | 2090 | Dotacja dla Akademii Sukcesu - społecznej szkoły podstawowej w Czersku na dodatkowe zadania oświatowych związanych z kształceniem, wychowaniem i opieką nad dziećmi i uczniami będącymi obywatelami Ukrainy - (Fundusz Pomocy) | | 32 854 |
| 2. | 801 | 80103 | 2090 | Dotacja dla Szkoły Podstawowej w Odrach na dodatkowe zadania oświatowe związane z kształceniem, wychowaniem i opieką nad dziećmi i uczniami będącymi obywatelami Ukrainy - (Fundusz Pomocy) | | 812 |
| 3. | 801 | 80104 | 2090 | Dotacja dla Niepublicznego Przedszkola Anioła Stróża w Czersku na dodatkowe zadania oświatowych związanych z kształceniem, wychowaniem i opieką nad dziećmi i uczniami będącymi obywatelami Ukrainy - (Fundusz Pomocy) | | 5 153 |
| 4. | 801 | 80150 | 2090 | Dotacja dla Akademii Sukcesu - społecznej szkoły podstawowej w Czersku na dodatkowe zadania oświatowych związanych z kształceniem, wychowaniem i opieką nad dziećmi i uczniami będącymi obywatelami Ukrainy - (Fundusz Pomocy) | | 1 988 |
| 5. | 851 | 85154 | 2360 | Dotacje dla organizacji pozarządowych - prowadzenie programów i klubów abstynenta oraz organizacja imprez związanych z profilaktyką uzależnień i zwalczaniem nałogów | | 110 000 |

| | | | | | | |
|---|-----|-------|------|---|--|------------------|
| 6. | 852 | 85295 | 2360 | Reintegracja społeczna osób niepełnosprawnych, zagrożonych wykluczeniem - dotacja | | 10 000 |
| 7. | 853 | 85395 | 2360 | Dotacje dla organizacji pozarządowych - aktywizacja osób starszych | | 41 000 |
| 8. | 900 | 90013 | 2360 | Dotacja dla organizacji pożytku publicznego - ochrona zwierząt | | 42 000 |
| 9. | 926 | 92605 | 2360 | Dotacja dla organizacji pożytku publicznego (dla klubów sportowych) | | 512 000 |
| Jednostki należące do sektora finansów publicznych | | | | | | 635 000 |
| 1. | 921 | 92109 | 2710 | Pomoc finansowa dla gminy Karsin na działalność grupy tanecznej "Paradise" | | 35 000 |
| 2. | 921 | 92109 | 2800 | Gminne Centrum Kultury w tym: | | 600 000 |
| | | | | a) Organizacja Festiwalu Pieśni Chóralnej i działalność chóru Lutnia | | 30 000 |
| | | | | b) Organizacja imprez kulturalnych i plenerowych | | 509 000 |
| | | | | c) Utrzymanie orkiestry dętej | | 6 000 |
| | | | | d) Działalność zespołu folklorystycznego "Ziemia Czerska" | | 20 000 |
| | | | | e) Seanse letniego kina plenerowego | | 10 000 |
| | | | | f) Działalność grup teatralnych | | 10 000 |
| | | | | g) Założenie zespołu Mażorettek | | 5 000 |
| | | | | h) Zespół Mask | | 5 000 |
| | | | | i) Zespół Cheerleaderki | | 5 000 |
| Ogółem | | | | | | 1 390 807 |

7 591 538

3. Dotacje celowe na zadania inwestycyjne

w zł

| Lp | Dział | Rozdział | § | Nazwa instytucji | Zmiana | Plan |
|---|-------|----------|------|--|-------------------|------------------|
| 1 | 2 | 3 | 4 | 5 | 6 | 7 |
| Jednostki nie należące do sektora finansów publicznych | | | | | 100 000,00 | 3 121 700 |
| 1. | 010 | 01043 | 6230 | Program budowy lub modernizacji indywidualnych ujęć wody | | 60 000 |
| 5. | 851 | 85111 | 6220 | Dotacje dla organizacji pozarządowych - prowadzenie programów i klubów abstynenta oraz organizacja imprez związanych z profilaktyką uzależnień i zwalczaniem nałogów | 100 000,00 | 100 000 |
| 2. | 900 | 90001 | 6230 | Program budowy przydomowych oczyszczalni ścieków i szczelnych zbiorników bezodpływowych | | 28 500 |
| 3. | 900 | 90001 | 6230 | Program budowy przydomowych przepompowni ścieków | | 40 000 |
| 4. | 900 | 90005 | 6230 | Poprawa jakości powietrza oraz zmniejszenie emisji gazów cieplarnianych - Program "Ciepłe Mieszkanie" | | 1 640 000 |
| 5. | 900 | 90026 | 6230 | Program usuwania azbestu z terenu Gminy Czersk | | 30 000 |
| 6. | 921 | 92120 | 6570 | Odrestaurowanie zabytkowego ogrodzenia cmentarza parafialnego w Czersku (w tym 1.078.000 RPOZ) | | 1 178 000 |
| 7. | 921 | 92120 | 6570 | Opracowanie dokumentacji dla zabytkowego kościoła w Łęgu | | 45 200 |

| | | | | | | |
|---------------|--|--|--|--|-------------------|-------------------|
| Ogółem | | | | | 100 000,00 | 3 121 700 |
| Ogółem | | | | | 100 000,00 | 10 713 238 |



Projekt nr 2

UCHWAŁA Nr LXV/.../24

RADY MIEJSKIEJ W CZERSKU

z dnia 26 marca 2024 r.

w sprawie zmiany wieloletniej prognozy finansowej Gminy Czersk na lata 2024 – 2040

Na podstawie art. 18 ust. 2 pkt 15 ustawy z dnia 8 marca 1990 r. o samorządzie gminnym (t. j. – Dz. U. z 2023 r., poz. 40 ze zm.) oraz art. 226 i art. 227 ustawy z dnia 27 sierpnia 2009 r. o finansach publicznych (t. j. – Dz. U. z 2023 r., poz. 1270)

Rada Miejska uchwala, co następuje:

§ 1.

W uchwale nr LXIII/717/23 Rady Miejskiej w Czersku z dnia 19 grudnia 2023 r., w sprawie wieloletniej prognozy finansowej Gminy Czersk na lata 2024 – 2040 zmienionej:

- zarządzeniem Burmistrza Czerska nr 1318/24 z dnia 8 stycznia 2024 r.,
- uchwałą nr LXIV/727/24 Rady Miejskiej w Czersku z dnia 20 lutego 2024 r.

wprowadza się następujące zmiany:

- 1) załącznik nr 1 zastępuje się załącznikiem nr 1 do uchwały,
- 2) załącznik nr 2 zastępuje się załącznikiem nr 2 do uchwały.

§ 2.

Wykonanie uchwały powierza się Burmistrzowi.

§ 3.

Uchwała wchodzi w życie z dniem podjęcia i podlega ogłoszeniu w Biuletynie Informacji Publicznej.

Wnoszący:
Burmistrz

Przemysław Biesek-Talewski

Przewodniczący Rady

Krzysztof Przytarski

UZASADNIENIE

Objaśnienia przyjętych wartości do Wieloletniej Prognozy Finansowej Gminy Czersk na lata 2024 – 2040

Zgodnie ze zmianami w budżecie na dzień 26 marca 2024 r., dokonano następujących zmian w Wieloletniej Prognozie Finansowej Gminy Czersk:

- 1) Dochody ogółem zwiększono o 11.549.239,00 zł, z czego dochody bieżące zwiększono o 5.224.955,00 zł, a dochody majątkowe zwiększono o 6.324.284,00 zł.
- 2) Wydatki ogółem zwiększono o 6.056.636,00 zł, z czego wydatki bieżące zwiększono o 4.484.086,00 zł, a wydatki majątkowe zwiększono o 1.572.550,00 zł.
- 3) Wynik budżetu jest deficytowy i po zmianach wynosi -7.273.569,00 zł.

Szczegółowe informacje na temat zmian w zakresie dochodów, wydatków i wyniku budżetu w roku budżetowym przedstawiono w tabeli poniżej.

Tabela 1. Zmiany w dochodach i wydatkach w 2024 roku

| Wyszczególnienie | Przed zmianą [zł] | Zmiana [zł] | Po zmianie [zł] |
|---------------------------|-----------------------|-----------------------|-----------------------|
| Dochody ogółem | 151 320 687,00 | +11 549 239,00 | 162 869 926,00 |
| Dochody bieżące | 123 469 843,00 | +5 224 955,00 | 128 694 798,00 |
| Subwencja ogólna | 48 762 614,00 | +4 915 257,00 | 53 677 871,00 |
| Dotacje bieżące | 24 070 622,00 | +259 801,00 | 24 330 423,00 |
| Pozostałe | 30 122 803,00 | +49 897,00 | 30 172 700,00 |
| Dochody majątkowe | 27 850 844,00 | +6 324 284,00 | 34 175 128,00 |
| Wydatki ogółem | 164 086 859,00 | +6 056 636,00 | 170 143 495,00 |
| Wydatki bieżące | 120 764 710,00 | +4 484 086,00 | 125 248 796,00 |
| Wynagrodzenia i pochodne | 53 604 436,00 | +3 769 158,00 | 57 373 594,00 |
| Pozostałe wydatki bieżące | 63 690 274,00 | +714 928,00 | 64 405 202,00 |
| Wydatki majątkowe | 43 322 149,00 | +1 572 550,00 | 44 894 699,00 |
| Wynik budżetu | -12 766 172,00 | +5 492 603,00 | -7 273 569,00 |

Źródło: opracowanie własne.

W okresie prognozy WPF dokonano zmian w zakresie planowanych dochodów majątkowych. Zmiany przedstawiono w tabeli poniżej.

Tabela 2. Zmiany w dochodach majątkowych w okresie prognozy WPF

| Rok | Przed zmianą [zł] | Zmiana [zł] | Po zmianie [zł] |
|------|-------------------|-------------|-----------------|
| 2025 | 15 306 409,00 | +595 000,00 | 15 901 409,00 |

Źródło: opracowanie własne.

Tabela 3. Dochody majątkowe z dotacji na zadania dofinansowywane z Unii Europejskiej

| Lp. | Projekt | Rozdział | Dochody 2024 | Dochody 2025 |
|-----|--|----------------|--------------|--------------|
| | | | Plan | Plan |
| 1 | 2 | 3 | 5 | 6 |
| 1. | Pomorskie Szlaki Kajakowe – Szlakiem Zbrzycy i Brdy (RPO) | 63095 | 35 723 | |
| 2. | „Poprawa efektywności energetycznej oraz rozwój OZE w Chojnicko-Człuchowskim Miejskim Obszarze Funkcjonalnym – termomodernizacja budynków użyteczności publicznej” | 90005 | 275 356 | |
| 3. | Energia ze źródeł odnawialnych w gminach: Brusy, Chojnice, Czersk, Karsin i Konarzyny (RPO) | 90005 | 144 612 | |
| 4. | Budowa sieci wodociągowej i kanalizacji sanitarnej w gminie Czersk – etap II (Mosna-Ostrowite oraz Złotowo, Wyb. pod Łubną) PROW | 01043 01044 | 2 300 000 | |
| 5. | Budowa drogi Gotelp – Pustki (PROW) | 60016 | 2 819 209 | |
| 6. | Budowa zbiornika retencyjno – infiltracyjnego w Łęgu (PROW) | 01008 | | 205 228 |

| | | | | |
|-------------------------|---------------------------------|-------|------------------|----------------|
| 7. | Cyberbezpieczny Samorząd (FERC) | 75095 | | 595 000 |
| Razem, w tym: | | | 5 574 900 | 800 228 |
| – budżet państwa | | | 0 | 0 |

Źródło: opracowanie własne

Tabela 4. Dochody majątkowe pozostałe

| Lp. | Projekt | Rozdział | Dochody 2024 | Dochody 2025 | Dochody 2026 |
|--------------|---|----------|-------------------|-------------------|------------------|
| | | | Plan | Plan | Plan |
| 1. | 2 | 3 | 5 | 6 | 7 |
| 1. | Inwestycje w kulturę poprzez modernizację budynków domów kultury w Czersku i Rytle, budowę muszli koncertowej i stworzenie nowoczesnej powierzchni wystawowej (RPIS) | 92109 | 4 950 000 | | |
| 2. | Budowa przedszkola w Łęgu (RPIS) | 80104 | 3 400 000 | | |
| 3. | Poprawa jakości powietrza oraz zmniejszenie emisji gazów cieplarnianych (Program „Ciepłe Mieszkanie”) | 90005 | 1 640 000 | 850 000 | |
| 4. | Utworzenie nowych miejsc żłobkowych w ramach Programu Maluch + 2022 – 2029 (KPOiZO) | 85516 | 90 794 | 1 117 777 | 355 053 |
| 5. | Budowa ścieżki rowerowej z miejscowości Mokre do granicy gminy Czersk (trasa Czersk – Karsin) - etap I (RPIS) | 63095 | 2 700 000 | | |
| 6. | Przebudowa układu komunikacyjnego w centrum Czerska (RFRD, RPIS) | 60016 | 1 354 417 | 2 600 000 | 5 400 000 |
| 7. | Budowa ulic w Czersku i Rytle - etap I (RFRD) | 60016 | 580 796 | 1 000 000 | |
| 8. | Przebudowa ulic w Czersku w obrębie skrzyżowań: ul. Starego Urzędu z ul. Łosińską, ul. Czerwonych Maków z ul. Tucholską oraz ul. Wyzwolenia z ul. Tucholską (RFRD) | 60016 | 1 548 433 | | |
| 9. | Rozbudowa i przebudowa budynku Szkoły Podstawowej nr 2 w Czersku - etap I (RPIS) | 801 | | 2 000 000 | |
| 10. | Przebudowa, rozbudowa, nadbudowa budynku Szkoły Podstawowej w Rytle - etap I (RPIS) | | | 4 500 000 | |
| 11. | Odrestaurowanie zabytkowego ogrodzenia cmentarza parafialnego w Czersku (RPOZ) | | 1 078 000 | | |
| 12. | Odnowienie elewacji i dachu zabytkowej części budynku Szkoły Podstawowej nr 2 im. Jana Pawła II w Czersku (RPOZ) | | 400 000 | | |
| 15. | Budowa ścieżki rowerowej z miejscowości Mokre do granicy gminy Czersk (trasa Czersk - Karsin) - etap II - pomoc finansowa z Gminy Karsin | | 280 000 | | |
| 16. | Wzmocnienie efektywności energetycznej Domu Kultury w Łęgu (KPOiZO) | | 453 504 | 453 504 | |
| 17. | Budowa przyszkolnej hali sportowej przy Szkole Podstawowej w Gotelpiu (Program Olimpia) | | 1 050 000 | 1 079 900 | |
| 18. | Przebudowa ulic w Czersku w obrębie skrzyżowań: ul. Starego Urzędu z ul. Łosińską, ul. Czerwonych Maków z ul. Tucholską oraz ul. Wyzwolenia z ul. Tucholską – pomoc finansowa z Samorządu Województwa Pomorskiego | | 750 000 | | |
| Razem | | | 20 128 444 | 13 601 181 | 5 755 053 |

Źródło: opracowanie własne

W okresie prognozy WPF dokonano zmian w zakresie planowanych wydatków majątkowych. Zmiany przedstawiono w tabeli poniżej.

Tabela 5. Zmiany w wydatkach majątkowych w okresie prognozy WPF

| Rok | Przed zmianą [zł] | Zmiana [zł] | Po zmianie [zł] |
|------|-------------------|-------------|-----------------|
| 2025 | 23 344 137,00 | +595 000,00 | 23 939 137,00 |

Źródło: opracowanie własne.

4) W Wieloletniej Prognozie Finansowej Gminy Czersk:

1. Przychody ogółem w roku budżetowym zmniejszono o 5.492.603,00 zł i po zmianach wynoszą 10.803.569,00 zł.
2. Rozchody ogółem w roku budżetowym nie uległy zmianie.

Szczegółowe informacje na temat zmian w zakresie przychodów i rozchodów w roku budżetowym przedstawiono w tabeli poniżej.

Tabela 6. Zmiany w przychodach i rozchodach na 2024 rok.

| Wyszczególnienie | Przed zmianą [zł] | Zmiana [zł] | Po zmianie [zł] |
|--------------------------|----------------------|----------------------|----------------------|
| Przychody budżetu | 16 296 172,00 | -5 492 603,00 | 10 803 569,00 |
| Wolne środki | 12 796 172,00 | -5 492 603,00 | 7 303 569,00 |

Źródło: opracowanie własne.

Od 2025 nie dokonywano zmian w zakresie planowanych przychodów.

Od 2025 nie dokonywano zmian w zakresie planowanych rozchodów.

W zakresie zawartych umów, rozchody Gminy Czersk zaplanowano zgodnie z harmonogramami.

W tabeli poniżej spłatę ww. zobowiązań przedstawiono w kolumnie „Zobowiązanie historyczne”.

Spłatę zobowiązania planowanego do zaciągnięcia ujęto w latach 2025-2040. W tabeli poniżej spłatę ww. zobowiązań przedstawiono w kolumnie „Zobowiązanie planowane”.

Tabela 7. Spłata zaciągniętych i planowanych zobowiązań Gminy Czersk

| Rok | Zobowiązanie historyczne [zł] | Zobowiązanie planowane [zł] | Zobowiązania razem [zł] |
|------|-------------------------------|-----------------------------|-------------------------|
| 2024 | 3 530 000,00 | 0,00 | 3 530 000,00 |
| 2025 | 3 480 000,00 | 10 000,00 | 3 490 000,00 |
| 2026 | 3 230 000,00 | 510 000,00 | 3 740 000,00 |
| 2027 | 3 250 000,00 | 580 000,00 | 3 830 000,00 |
| 2028 | 3 250 000,00 | 600 000,00 | 3 850 000,00 |
| 2029 | 3 500 000,00 | 600 000,00 | 4 100 000,00 |
| 2030 | 3 800 000,00 | 600 000,00 | 4 400 000,00 |
| 2031 | 3 800 000,00 | 600 000,00 | 4 400 000,00 |
| 2032 | 4 100 000,00 | 600 000,00 | 4 700 000,00 |
| 2033 | 3 900 000,00 | 700 000,00 | 4 600 000,00 |
| 2034 | 3 500 000,00 | 700 000,00 | 4 200 000,00 |
| 2035 | 3 400 000,00 | 700 000,00 | 4 100 000,00 |
| 2036 | 3 350 000,00 | 400 000,00 | 3 750 000,00 |
| 2037 | 3 350 000,00 | 200 000,00 | 3 550 000,00 |
| 2038 | 3 050 000,00 | 200 000,00 | 3 250 000,00 |
| 2039 | 2 150 000,00 | 1 200 000,00 | 3 350 000,00 |
| 2040 | 0,00 | 500 000,00 | 500 000,00 |

Źródło: Opracowanie własne.

Zmiany w Wieloletniej Prognozie Finansowej Gminy Czersk na lata 2024-2040 spowodowały modyfikacje w kształtowaniu się relacji z art. 243 ustawy o finansach publicznych. Szczegóły zaprezentowano w tabeli poniżej.

Tabela 8. Kształtowanie się relacji z art. 243 ust. 1 ustawy o finansach publicznych

| Rok | Obsługa zadłużenia (fakt. i plan. po wyłączeniach) | Maksymalna obsługa zadłużenia (wg planu po III kwartale) | Zachowanie relacji z art. 243 (w oparciu o plan po III kwartale) | Maksymalna obsługa zadłużenia (wg wykonania) | Zachowanie relacji z art. 243 (w oparciu o wykonanie) |
|------|--|--|--|--|---|
| 2024 | 6,71% | 12,66% | TAK | 13,95% | TAK |
| 2025 | 5,53% | 11,76% | TAK | 13,05% | TAK |
| 2026 | 5,10% | 9,50% | TAK | 10,84% | TAK |
| 2027 | 4,93% | 8,98% | TAK | 10,32% | TAK |
| 2028 | 4,71% | 8,29% | TAK | 9,64% | TAK |
| 2029 | 4,70% | 7,36% | TAK | 8,70% | TAK |
| 2030 | 4,74% | 6,97% | TAK | 8,31% | TAK |
| 2031 | 4,52% | 8,15% | TAK | 8,15% | TAK |
| 2032 | 4,55% | 8,39% | TAK | 8,39% | TAK |
| 2033 | 4,25% | 8,38% | TAK | 8,38% | TAK |
| 2034 | 3,75% | 8,35% | TAK | 8,35% | TAK |
| 2035 | 3,49% | 8,29% | TAK | 8,29% | TAK |
| 2036 | 3,07% | 8,18% | TAK | 8,18% | TAK |
| 2037 | 2,78% | 8,01% | TAK | 8,01% | TAK |
| 2038 | 2,44% | 7,78% | TAK | 7,78% | TAK |
| 2039 | 2,40% | 7,48% | TAK | 7,48% | TAK |
| 2040 | 0,35% | 7,13% | TAK | 7,13% | TAK |

Źródło: Opracowanie własne.

Dane w tabeli powyżej wskazują, że w całym okresie prognozy Gmina Czersk spełnia relację, o której mowa w art. 243 ust. 1 ustawy o finansach publicznych. Spełnienie dotyczy zarówno relacji obliczonej na podstawie planu na dzień 30.09.2023 r. jak i w oparciu o dane z wykonania budżetu.

5) Zmiana Wieloletniej Prognozy Finansowej Gminy Czersk obejmuje również zmiany w załączniku nr 2, które szczegółowo opisano poniżej.

1. Do załącznika nr 2 dodano następujące przedsięwzięcia:

- Cyberbezpieczny Samorząd – zadanie majątkowe, które ma być realizowane w latach 2024-2025. Łączne nakłady planowane na realizację zadania wynoszą 1.045.500,00 zł. Limit wydatków w 2024 r. wynosi 31. 650,00 zł. Jednostką realizującą jest Urząd Miejski w Czersku.
- Opracowanie Gminnego Programu Rewitalizacji – zadanie bieżące, które ma być realizowane w latach 2022-2024. Łączne nakłady planowane na realizację zadania wynoszą 39.852,00 zł. Limit wydatków w 2024 r. wynosi 27.060,00 zł. Jednostką realizującą jest Urząd Miejski w Czersku .

2. Dokonano zmian w zakresie następujących przedsięwzięć:

- W zakresie programów, projektów lub zadań innych (finansowanych ze środków krajowych): Budowa przedszkola w Łęgu (RPIS) - (częściowo sfinansowany z RFIL – 1.200.000, Maluch+ - 1.147.584) – zmiana w przedsięwzięciu obejmuje m.in.:
 - a. zwiększenie łącznych nakładów ogółem oraz limitu wydatków na realizację zadania w roku budżetowym o kwotę 31.866,00 zł;
 - b. zwiększenie limitu zobowiązań na realizację zadania o kwotę 31.866,00 zł.

Zmiany wprowadzone w wykazie wieloletnich przedsięwzięć nie spowodowały zmiany horyzontu czasowego załącznika nr 2 WPF.

Zmiany wprowadzone w wykazie wieloletnich przedsięwzięć wpłynęły na zmianę pozycji 10.1.1 i 10.1.2 WPF, co przedstawiono w tabelach poniżej.

Tabela 9. Zmiany w wydatkach bieżących objętych limitem z art. 226 ust. 3 pkt 4

| Rok | Przed zmianą [zł] | Zmiana [zł] | Po zmianie [zł] |
|------|-------------------|-------------|-----------------|
| 2024 | 1 186 158,00 | +27 060,00 | 1 213 218,00 |

Źródło: opracowanie własne.

Tabela 10. Zmiany w wydatkach majątkowych objętych limitem z art. 226 ust. 3 pkt 4

| Rok | Przed zmianą [zł] | Zmiana [zł] | Po zmianie [zł] |
|------------|--------------------------|--------------------|------------------------|
| 2024 | 30 773 242,00 | +345 516,00 | 31 118 758,00 |
| 2025 | 23 030 813,00 | +731 850,00 | 23 762 663,00 |

Źródło: opracowanie własne.

Wartości wykazane w pozostałych pozycjach WPF, stanowią informacje uzupełniające względem pozycji opisanych powyżej. Zostały przedstawione w WPF zgodnie z obowiązującym stanem faktycznym, na podstawie zawartych umów i porozumień.

Pełen zakres zmian obrazują załączniki nr 1 i 2 do niniejszej uchwały.

| Lp. | Wyszczególnienie | 2017 | 2018 | 2019 | 2020 | 2021 | 2022 | 2023 |
|-----------|--|--------------|--------------|----------------------|----------------------|----------------------|----------------------|----------------------|
| 4.5.1 | na pokrycie deficytu budżetu | 0,00 | 0,00 | 0,00 | 0,00 | 0,00 | 0,00 | 0,00 |
| 5 | Rozchody budżetu | 0,00 | 0,00 | 3 550 000,00 | 3 550 000,00 | 3 760 000,00 | 4 040 000,00 | 4 070 000,00 |
| 5.1 | Splaty rat kapitałowych kredytów i pożyczek oraz wykup papierów wartościowych, w tym: | 0,00 | 0,00 | 3 550 000,00 | 3 550 000,00 | 3 760 000,00 | 3 540 000,00 | 3 570 000,00 |
| 5.1.1 | łącznie przypadających na dany rok kwot ustawowych wyłączeń z limitu spłaty zobowiązań, w tym: | 0,00 | 0,00 | 0,00 | 0,00 | 0,00 | 0,00 | 0,00 |
| 5.1.1.1 | kwota przypadających na dany rok kwot wyłączeń określonych w art. 243 ust. 3 ustawy | 0,00 | 0,00 | 0,00 | 0,00 | 0,00 | 0,00 | 0,00 |
| 5.1.1.2 | kwota przypadających na dany rok kwot wyłączeń określonych w art. 243 ust. 3a ustawy | 0,00 | 0,00 | 0,00 | 0,00 | 0,00 | 0,00 | 0,00 |
| 5.1.1.3 | kwota wyłączeń z tytułu wcześniejszej spłaty zobowiązań, określonych w art. 243 ust. 3b ustawy, z tego: | 0,00 | 0,00 | 0,00 | 0,00 | 0,00 | 0,00 | 0,00 |
| 5.1.1.3.1 | środkami nowego zobowiązania | 0,00 | 0,00 | 0,00 | 0,00 | 0,00 | 0,00 | 0,00 |
| 5.1.1.3.2 | wolnymi środkami, o których mowa w art. 217 ust. 2 pkt 6 ustawy | 0,00 | 0,00 | 0,00 | 0,00 | 0,00 | 0,00 | 0,00 |
| 5.1.1.3.3 | innymi środkami | 0,00 | 0,00 | 0,00 | 0,00 | 0,00 | 0,00 | 0,00 |
| 5.1.1.4 | kwota przypadających na dany rok kwot pozostałych ustawowych wyłączeń z limitu spłaty zobowiązań | 0,00 | 0,00 | 0,00 | 0,00 | 0,00 | 0,00 | 0,00 |
| 5.2 | Inne rozchody niezwiązane ze spłatą długu | 0,00 | 0,00 | 0,00 | 0,00 | 0,00 | 500 000,00 | 500 000,00 |
| 6 | Kwota długu, w tym: | 0,00 | 0,00 | 30 430 000,00 | 35 380 000,00 | 40 740 000,00 | 45 740 000,00 | 53 640 000,00 |
| 6.1 | kwota długu, którego planowana spłata dokona się z wydatków | 0,00 | 0,00 | 0,00 | 0,00 | 0,00 | 0,00 | 0,00 |
| 7 | Relacja zrównoważenia wydatków bieżących, o której mowa w art. 242 ustawy | x | x | x | x | x | x | x |
| 7.1 | Różnica między dochodami bieżącymi a wydatkami bieżącymi | 7 156 287,06 | 6 403 671,89 | 6 765 524,50 | 8 071 652,94 | 10 716 629,74 | 6 787 523,59 | -3 887 981,00 |
| 7.2 | Różnica między dochodami bieżącymi, skorygowanymi o środki a wydatkami bieżącymi | 7 156 287,06 | 6 403 671,89 | 11 564 821,99 | 13 511 899,99 | 21 376 720,97 | 22 812 351,84 | 10 157 238,00 |
| 8 | Wskaźnik spłaty zobowiązań | x | x | x | x | x | x | x |
| 8.1 | Relacja określona po lewej stronie nierówności we wzorze, o którym mowa w art. 243 ust. 1 ustawy (po uwzględnieniu zobowiązań związku współtworzonego przez jednostkę samorządu terytorialnego oraz po uwzględnieniu ustawowych wyłączeń przypadających na dany rok) | x | x | x | x | x | x | x |
| 8.1_vROD | 8.1_vROD_2020 | x | x | x | x | x | x | x |
| 8.1_vROD | 8.1_vROD_2026 | x | x | x | x | x | x | x |
| 8.1_vROD | 8.1_vROD_2023 | x | x | x | x | x | x | x |
| 8.2 | Relacja określona po prawej stronie nierówności we wzorze, o którym mowa w art. 243 ust. 1 ustawy, ustalona dla danego roku (wskaźnik jednoroczny) | 13,54% | 11,63% | 11,89% | 12,99% | 15,01% | 11,29% | 0,29% |
| 8.2_v2020 | 8.2_v2020 | 14,54% | 13,66% | 12,68% | 15,04% | 17,72% | 12,94% | 2,07% |
| 8.2_v2026 | 8.2_v2026 | 13,54% | 11,63% | 11,89% | 12,99% | 15,01% | 11,29% | 0,29% |
| 8.3 | Dopuszczalny limit spłaty zobowiązań określony po prawej stronie nierówności we wzorze, o którym mowa w art. 243 ustawy, po uwzględnieniu ustawowych wyłączeń, obliczony w oparciu o plan 3 kwartału roku poprzedzającego pierwszy rok prognozy (wskaźnik ustalony w oparciu o średnią arytmetyczną z poprzednich lat) | x | x | x | x | x | x | x |
| 8.3.1 | Dopuszczalny limit spłaty zobowiązań określony po prawej stronie nierówności we wzorze, o którym mowa w art. 243 ustawy, po uwzględnieniu ustawowych wyłączeń, obliczony w oparciu o wykonanie roku poprzedzającego pierwszy rok prognozy (wskaźnik ustalony w oparciu o średnią arytmetyczną z poprzednich lat) | x | x | x | x | x | x | x |
| 8.4 | Informacja o spełnieniu wskaźnika spłaty zobowiązań określonego w art. 243 ustawy, po uwzględnieniu zobowiązań związku współtworzonego przez jednostkę samorządu terytorialnego oraz po uwzględnieniu ustawowych wyłączeń, obliczonego w oparciu o plan 3 kwartałów roku poprzedzającego rok budżetowy | x | x | x | x | x | x | x |

| Lp. | Wyszczególnienie | 2017 | 2018 | 2019 | 2020 | 2021 | 2022 | 2023 |
|------------|---|----------|----------|---------------|--------------|--------------|--------------|--------------|
| 10.3 | Wydatki na spłatę zobowiązań przejmowanych w związku z likwidacją lub przekształceniem samodzielnego publicznego zakładu opieki zdrowotnej | 0,00 | 0,00 | 0,00 | 0,00 | 0,00 | 0,00 | 0,00 |
| 10.4 | Kwota zobowiązań związku współtworzonego przez jednostkę samorządu terytorialnego przypadających do spłaty w danym roku budżetowym, podlegająca doliczeniu zgodnie z art. 244 ustawy | 0,00 | 0,00 | 0,00 | 0,00 | 0,00 | 0,00 | 0,00 |
| 10.5 | Kwota zobowiązań wynikających z przejęcia przez jednostkę samorządu terytorialnego zobowiązań po likwidowanych i przekształcanych samorządowych osobach prawnych | 0,00 | 0,00 | 0,00 | 0,00 | 0,00 | 0,00 | 0,00 |
| 10.6 | Spłaty, o których mowa w pkt. 5.1., wynikające wyłącznie z tytułu zobowiązań już zaciągniętych | 0,00 | 0,00 | 3 550 000,00 | 3 550 000,00 | 3 760 000,00 | 3 540 000,00 | 3 570 000,00 |
| 10.7 | Wydatki zmniejszające dług, w tym: | 0,00 | 0,00 | 0,00 | 0,00 | 0,00 | 0,00 | 0,00 |
| 10.7.1 | spłata zobowiązań wymagalnych z lat poprzednich, innych niż w pkt 10.7.3. | 0,00 | 0,00 | 0,00 | 0,00 | 0,00 | 0,00 | 0,00 |
| 10.7.2 | spłata zobowiązań zaliczanych do tytułu dłużnego – kredyt i pożyczka, w tym: | 0,00 | 0,00 | 0,00 | 0,00 | 0,00 | 0,00 | 0,00 |
| 10.7.2.1 | zobowiązań zaciągniętych po dniu 1 stycznia 2019 r., w tym: | 0,00 | 0,00 | 0,00 | 0,00 | 0,00 | 0,00 | 0,00 |
| 10.7.2.1.1 | dokonywana w formie wydatku bieżącego | 0,00 | 0,00 | 0,00 | 0,00 | 0,00 | 0,00 | 0,00 |
| 10.7.3 | wypłaty z tytułu wymagalnych poręczeń i gwarancji | 0,00 | 0,00 | 0,00 | 0,00 | 0,00 | 0,00 | 0,00 |
| 10.8 | Kwota wzrostu(+)/spadku(-) kwoty długu wynikająca z operacji niekasowych (m.in. umorzenia, różnice kursowe) | 0,00 | 0,00 | 31 480 000,00 | 0,00 | 0,00 | 0,00 | 0,00 |
| 10.9 | Wcześniejsza spłata zobowiązań, wyłączona z limitu spłaty zobowiązań, dokonywana w formie wydatków budżetowych | 0,00 | 0,00 | 0,00 | 0,00 | 0,00 | 0,00 | 0,00 |
| 10.10 | Wykup papierów wartościowych, spłaty rat kredytów i pożyczek wraz z należnymi odsetkami i dyskontem, odpowiednio emitowanych lub zaciągniętych do równowartości kwoty ubytku w wykonanych dochodach jednostki samorządu terytorialnego będącego skutkiem wystąpienia COVID-19 | 0,00 | 0,00 | 0,00 | 0,00 | 0,00 | 0,00 | 0,00 |
| 10.11 | Wydatki bieżące podlegające ustawowemu wyłączeniu z limitu spłaty zobowiązań | 0,00 | 0,00 | 0,00 | 0,00 | 0,00 | 0,00 | 0,00 |
| 11 | Dane dotyczące emitowanych obligacji przychodowych | x | x | x | x | x | x | x |
| 11.1 | Środki z przedsięwzięcia gromadzone na rachunku bankowym, w tym: | 0,00 | 0,00 | 0,00 | 0,00 | 0,00 | 0,00 | 0,00 |
| 11.1.1 | środki na zaspokojenie roszczeń obligatariuszy | 0,00 | 0,00 | 0,00 | 0,00 | 0,00 | 0,00 | 0,00 |
| 11.2 | Wydatki bieżące z tytułu świadczenia emitenta należnego obligatariuszom, nieuwzględniane w limicie spłaty zobowiązań | 0,00 | 0,00 | 0,00 | 0,00 | 0,00 | 0,00 | 0,00 |
| 12 | Stopnie niezachowania relacji określonych w art. 242-244 w przypadku określonym w ... ustawy | x | x | x | x | x | x | x |
| 12.1 | Stopień niezachowania relacji zrównoważenia wydatków bieżących, o której mowa w poz. 7.2. | 0,00 | 0,00 | 0,00 | 0,00 | 0,00 | 0,00 | 0,00 |
| 12.2 | Stopień niezachowania wskaźnika spłaty zobowiązań, o którym mowa w poz. 8.4. | x | x | x | x | x | x | x |
| 12.3 | Stopień niezachowania wskaźnika spłaty zobowiązań, o którym mowa w poz. 8.4.1. | x | x | x | x | x | x | x |

| Lp. | Wyszczególnienie | 2037 | 2038 | 2039 | 2040 |
|----------|--|-----------------------|-----------------------|-----------------------|-----------------------|
| 1 | Dochody ogółem | 169 332 080,00 | 172 549 390,00 | 175 827 828,00 | 178 992 729,00 |
| 1.1 | Dochody bieżące, z tego: | 169 332 080,00 | 172 549 390,00 | 175 827 828,00 | 178 992 729,00 |
| 1.1.1 | dochody z tytułu udziału we wpływach z podatku dochodowego od osób fizycznych | 27 521 715,00 | 28 044 628,00 | 28 577 476,00 | 29 091 871,00 |
| 1.1.2 | dochody z tytułu udziału we wpływach z podatku dochodowego od osób prawnych | 1 001 425,00 | 1 020 452,00 | 1 039 841,00 | 1 058 558,00 |
| 1.1.3 | z subwencji ogólnej | 67 801 318,00 | 69 089 543,00 | 70 402 244,00 | 71 669 484,00 |
| 1.1.4 | z tytułu dotacji i środków przeznaczonych na cele bieżące | 32 158 742,00 | 32 769 758,00 | 33 392 383,00 | 33 993 446,00 |
| 1.1.5 | pozostałe dochody bieżące, w tym: | 40 848 880,00 | 41 625 009,00 | 42 415 884,00 | 43 179 370,00 |
| 1.1.5.1 | z podatku od nieruchomości | 14 321 497,00 | 14 593 605,00 | 14 870 883,00 | 15 138 559,00 |
| 1.2 | Dochody majątkowe, w tym: | 0,00 | 0,00 | 0,00 | 0,00 |
| 1.2.1 | ze sprzedaży majątku | 0,00 | 0,00 | 0,00 | 0,00 |
| 1.2.2 | z tytułu dotacji oraz środków przeznaczonych na inwestycje | 0,00 | 0,00 | 0,00 | 0,00 |
| 2 | Wydatki ogółem | 165 782 080,00 | 169 299 390,00 | 172 477 828,00 | 178 492 729,00 |
| 2.1 | Wydatki bieżące, w tym: | 160 130 211,00 | 163 876 773,00 | 167 681 283,00 | 171 601 016,00 |
| 2.1.1 | na wynagrodzenia i składki od nich naliczane | 74 018 694,00 | 75 721 124,00 | 77 424 849,00 | 79 147 552,00 |
| 2.1.2 | z tytułu poręczeń i gwarancji, w tym: | 0,00 | 0,00 | 0,00 | 0,00 |
| 2.1.2.1 | gwarancje i poręczenia podlegające wyłączeniu z limitu spłaty zobowiązań, o którym mowa w art. 243 ustawy | 0,00 | 0,00 | 0,00 | 0,00 |
| 2.1.3 | wydatki na obsługę długu, w tym: | 266 250,00 | 164 250,00 | 65 250,00 | 7 500,00 |
| 2.1.3.1 | odsetki i dyskonto podlegające wyłączeniu z limitu spłaty zobowiązań, o którym mowa w art. 243 ustawy, w terminie nie dłuższym niż 90 dni po zakończeniu programu, projektu lub zadania i otrzymaniu refundacji z tych środków (bez odsetek i dyskonta od zobowiązań na wkład krajowy) | 0,00 | 0,00 | 0,00 | 0,00 |
| 2.1.3.2 | odsetki i dyskonto podlegające wyłączeniu z limitu spłaty zobowiązań, o którym mowa w art. 243 ustawy, z tytułu zobowiązań zaciągniętych na wkład krajowy | 0,00 | 0,00 | 0,00 | 0,00 |
| 2.1.3.3 | pozostałe odsetki i dyskonto podlegające wyłączeniu z limitu spłaty zobowiązań, o którym mowa w art. 243 ustawy | 0,00 | 0,00 | 0,00 | 0,00 |
| 2.2 | Wydatki majątkowe, w tym: | 5 651 869,00 | 5 422 617,00 | 4 796 545,00 | 6 891 713,00 |
| 2.2.1 | Inwestycje i zakupy inwestycyjne, o których mowa w art. 236 ust. 4 pkt 1 ustawy, w tym: | 5 651 869,00 | 5 422 617,00 | 4 796 545,00 | 6 891 713,00 |
| 2.2.1.1 | wydatki o charakterze dotacyjnym na inwestycje i zakupy inwestycyjne | 0,00 | 0,00 | 0,00 | 0,00 |
| 3 | Wynik budżetu | 3 550 000,00 | 3 250 000,00 | 3 350 000,00 | 500 000,00 |
| 3.1 | Kwota prognozowanej nadwyżki budżetu przeznaczana na spłatę kredytów, pożyczek i wykup papierów wartościowych | 3 550 000,00 | 3 250 000,00 | 3 350 000,00 | 500 000,00 |
| 4 | Przychody budżetu | 0,00 | 0,00 | 0,00 | 0,00 |
| 4.1 | Kredyty, pożyczki, emisja papierów wartościowych, w tym: | 0,00 | 0,00 | 0,00 | 0,00 |
| 4.1.1 | na pokrycie deficytu budżetu | 0,00 | 0,00 | 0,00 | 0,00 |
| 4.2 | Nadwyżka budżetowa z lat ubiegłych, w tym: | 0,00 | 0,00 | 0,00 | 0,00 |
| 4.2.1 | na pokrycie deficytu budżetu | 0,00 | 0,00 | 0,00 | 0,00 |
| 4.3 | Wolne środki, o których mowa w art. 217 ust. 2 pkt 6 ustawy, w tym: | 0,00 | 0,00 | 0,00 | 0,00 |
| 4.3.1 | na pokrycie deficytu budżetu | 0,00 | 0,00 | 0,00 | 0,00 |
| 4.4 | Spłaty udzielonych pożyczek w latach ubiegłych, w tym: | 0,00 | 0,00 | 0,00 | 0,00 |
| 4.4.1 | na pokrycie deficytu budżetu | 0,00 | 0,00 | 0,00 | 0,00 |
| 4.5 | Inne przychody niezwiązane z zaciągnięciem długu, w tym: | 0,00 | 0,00 | 0,00 | 0,00 |

| Lp. | Wyszczególnienie | 2037 | 2038 | 2039 | 2040 |
|-----------|--|---------------------|---------------------|---------------------|-------------------|
| 4.5.1 | na pokrycie deficytu budżetu | 0,00 | 0,00 | 0,00 | 0,00 |
| 5 | Rozchody budżetu | 3 550 000,00 | 3 250 000,00 | 3 350 000,00 | 500 000,00 |
| 5.1 | Splaty rat kapitałowych kredytów i pożyczek oraz wykup papierów wartościowych, w tym: | 3 550 000,00 | 3 250 000,00 | 3 350 000,00 | 500 000,00 |
| 5.1.1 | łącznie przypadających na dany rok kwot ustawowych wyłączeń z limitu spłaty zobowiązań, w tym: | 0,00 | 0,00 | 0,00 | 0,00 |
| 5.1.1.1 | kwota przypadających na dany rok kwot wyłączeń określonych w art. 243 ust. 3 ustawy | 0,00 | 0,00 | 0,00 | 0,00 |
| 5.1.1.2 | kwota przypadających na dany rok kwot wyłączeń określonych w art. 243 ust. 3a ustawy | 0,00 | 0,00 | 0,00 | 0,00 |
| 5.1.1.3 | kwota wyłączeń z tytułu wcześniejszej spłaty zobowiązań, określonych w art. 243 ust. 3b ustawy, z tego: | 0,00 | 0,00 | 0,00 | 0,00 |
| 5.1.1.3.1 | środkami nowego zobowiązania | 0,00 | 0,00 | 0,00 | 0,00 |
| 5.1.1.3.2 | wolnymi środkami, o których mowa w art. 217 ust. 2 pkt 6 ustawy | 0,00 | 0,00 | 0,00 | 0,00 |
| 5.1.1.3.3 | innymi środkami | 0,00 | 0,00 | 0,00 | 0,00 |
| 5.1.1.4 | kwota przypadających na dany rok kwot pozostałych ustawowych wyłączeń z limitu spłaty zobowiązań | 0,00 | 0,00 | 0,00 | 0,00 |
| 5.2 | Inne rozchody niezwiązane ze splatą długu | 0,00 | 0,00 | 0,00 | 0,00 |
| 6 | Kwota długu, w tym: | 7 100 000,00 | 3 850 000,00 | 500 000,00 | 0,00 |
| 6.1 | kwota długu, którego planowana spłata dokona się z wydatków | 0,00 | 0,00 | 0,00 | 0,00 |
| 7 | Relacja zrównoważenia wydatków bieżących, o której mowa w art. 242 ustawy | x | x | x | x |
| 7.1 | Różnica między dochodami bieżącymi a wydatkami bieżącymi | 9 201 869,00 | 8 672 617,00 | 8 146 545,00 | 7 391 713,00 |
| 7.2 | Różnica między dochodami bieżącymi, skorygowanymi o środki a wydatkami bieżącymi | 9 201 869,00 | 8 672 617,00 | 8 146 545,00 | 7 391 713,00 |
| 8 | Wskaźnik spłaty zobowiązań | x | x | x | x |
| 8.1 | Relacja określona po lewej stronie nierówności we wzorze, o którym mowa w art. 243 ust. 1 ustawy (po uwzględnieniu zobowiązań związku współtworzonego przez jednostkę samorządu terytorialnego oraz po uwzględnieniu ustawowych wyłączeń przypadających na dany rok) | 2,78% | 2,44% | 2,40% | 0,35% |
| 8.1_vROD | 8.1_vROD_2020 | 2,78% | 2,44% | 2,40% | 0,35% |
| 8.1_vROD | 8.1_vROD_2026 | 2,78% | 2,44% | 2,40% | 0,35% |
| 8.1_vROD | 8.1_vROD_2023 | 0,00% | 0,00% | 0,00% | 0,00% |
| 8.2 | Relacja określona po prawej stronie nierówności we wzorze, o którym mowa w art. 243 ust. 1 ustawy, ustalona dla danego roku (wskaźnik jednoroczny) | 6,90% | 6,32% | 5,77% | 5,10% |
| 8.2_v2020 | 8.2_v2020 | 0,00% | 0,00% | 0,00% | 0,00% |
| 8.2_v2026 | 8.2_v2026 | 6,90% | 6,32% | 5,77% | 5,10% |
| 8.3 | Dopuszczalny limit spłaty zobowiązań określony po prawej stronie nierówności we wzorze, o którym mowa w art. 243 ustawy, po uwzględnieniu ustawowych wyłączeń, obliczony w oparciu o plan 3 kwartału roku poprzedzającego pierwszy rok prognozy (wskaźnik ustalony w oparciu o średnią arytmetyczną z poprzednich lat) | 8,01% | 7,78% | 7,48% | 7,13% |
| 8.3.1 | Dopuszczalny limit spłaty zobowiązań określony po prawej stronie nierówności we wzorze, o którym mowa w art. 243 ustawy, po uwzględnieniu ustawowych wyłączeń, obliczony w oparciu o wykonanie roku poprzedzającego pierwszy rok prognozy (wskaźnik ustalony w oparciu o średnią arytmetyczną z poprzednich lat) | 8,01% | 7,78% | 7,48% | 7,13% |
| 8.4 | Informacja o spełnieniu wskaźnika spłaty zobowiązań określonego w art. 243 ustawy, po uwzględnieniu zobowiązań związku współtworzonego przez jednostkę samorządu terytorialnego oraz po uwzględnieniu ustawowych wyłączeń, obliczonego w oparciu o plan 3 kwartałów roku poprzedzającego rok budżetowy | Spełniona | Spełniona | Spełniona | Spełniona |

| Lp. | Wyszczególnienie | 2037 | 2038 | 2039 | 2040 |
|-------------|--|-----------|-----------|-----------|-----------|
| 8.4.1 | Informacja o spełnieniu wskaźnika spłaty zobowiązań określonego w art. 243 ustawy, po uwzględnieniu zobowiązań związku współtworzonego przez jednostkę samorządu terytorialnego oraz po uwzględnieniu ustawowych wyłączeń, obliczonego w oparciu o wykonanie roku poprzedzającego rok budżetowy | Spełniona | Spełniona | Spełniona | Spełniona |
| art15zoc_Z | Relacja kwoty długu do dochodów ogółem | 0,00% | 0,00% | 0,00% | 0,00% |
| art15zoc_8. | Relacja określona po lewej stronie nierówności we wzorze, którym mowa w art. 243 ust. 1 ustawy (po uwzględnieniu zobowiązań związku współtworzonego przez jednostkę samorządu terytorialnego oraz po uwzględnieniu ustawowych wyłączeń bez art. 15zob ust. 1 przypadających na dany rok) | 0,00% | 0,00% | 0,00% | 0,00% |
| art15zoc_8. | Informacja o spełnieniu wskaźnika spłaty zobowiązań określonego w art. 243 ustawy, po uwzględnieniu zobowiązań związku współtworzonego przez jednostkę samorządu terytorialnego oraz po uwzględnieniu ustawowych wyłączeń bez art. 15zob ust. 1 , obliczonego w oparciu o plan 3 kwartałów roku poprzedzającego rok budżetowy | Spełniona | Spełniona | Spełniona | Spełniona |
| art15zoc_8. | Informacja o spełnieniu wskaźnika spłaty zobowiązań określonego w art. 243 ustawy, po uwzględnieniu zobowiązań związku współtworzonego przez jednostkę samorządu terytorialnego oraz po uwzględnieniu ustawowych wyłączeń bez art. 15zob ust. 1 , obliczonego w oparciu o wykonanie roku poprzedzającego rok budżetowy | Spełniona | Spełniona | Spełniona | Spełniona |
| art7_1 | Relacja łącznej kwoty długu do dochodów ogółem, pomniejszonych o planowane kwoty dotacji i środki o podobnym charakterze oraz powiększone o przychody z tytułów określonych w art. 217 ust. 2 pkt 4-8, nieprzeznaczone na sfinansowanie deficytu budżetowego (art. 7 ust. 1 ustawy Dz.U.2022.1964) | 0,00% | 0,00% | 0,00% | 0,00% |
| 9 | Finansowanie programów, projektów lub zadań realizowanych z udziałem środków, o których mowa w art. 5 ust. 1 pkt 2 i 3 ustawy | x | x | x | x |
| 9.1 | Dochody bieżące na programy, projekty lub zadania finansowane z udziałem środków, o których mowa w art. 5 ust. 1 pkt 2 i 3 ustawy | 0,00 | 0,00 | 0,00 | 0,00 |
| 9.1.1 | Dotacje i środki o charakterze bieżącym na realizację programu, projektu lub zadania finansowanego z udziałem środków, o których mowa w art. 5 ust. 1 pkt 2 ustawy, w tym: | 0,00 | 0,00 | 0,00 | 0,00 |
| 9.1.1.1 | środki określone w art. 5 ust. 1 pkt 2 ustawy | 0,00 | 0,00 | 0,00 | 0,00 |
| 9.2 | Dochody majątkowe na programy, projekty lub zadania finansowane z udziałem środków, o których mowa w art. 5 ust. 1 pkt 2 i 3 ustawy | 0,00 | 0,00 | 0,00 | 0,00 |
| 9.2.1 | Dochody majątkowe na programy, projekty lub zadania finansowane z udziałem środków, o których mowa w art. 5 ust. 1 pkt 2 ustawy, w tym: | 0,00 | 0,00 | 0,00 | 0,00 |
| 9.2.1.1 | środki określone w art. 5 ust. 1 pkt 2 ustawy | 0,00 | 0,00 | 0,00 | 0,00 |
| 9.3 | Wydatki bieżące na programy, projekty lub zadania finansowane z udziałem środków, o których mowa w art. 5 ust. 1 pkt 2 i 3 ustawy | 0,00 | 0,00 | 0,00 | 0,00 |
| 9.3.1 | Wydatki bieżące na programy, projekty lub zadania finansowane z udziałem środków, o których mowa w art. 5 ust. 1 pkt 2 ustawy, w tym: | 0,00 | 0,00 | 0,00 | 0,00 |
| 9.3.1.1 | finansowane środkami określonymi w art. 5 ust. 1 pkt 2 ustawy | 0,00 | 0,00 | 0,00 | 0,00 |
| 9.4 | Wydatki majątkowe na programy, projekty lub zadania finansowane z udziałem środków, o których mowa w art. 5 ust. 1 pkt 2 i 3 ustawy | 0,00 | 0,00 | 0,00 | 0,00 |
| 9.4.1 | Wydatki majątkowe na programy, projekty lub zadania finansowane z udziałem środków, o których mowa w art. 5 ust. 1 pkt 2 ustawy, w tym: | 0,00 | 0,00 | 0,00 | 0,00 |
| 9.4.1.1 | finansowane środkami określonymi w art. 5 ust. 1 pkt 2 ustawy | 0,00 | 0,00 | 0,00 | 0,00 |
| 10 | Informacje uzupełniające o wybranych kategoriach finansowych | x | x | x | x |
| 10.1 | Wydatki objęte limitem, o którym mowa w art. 226 ust. 3 pkt 4 ustawy, z tego: | 0,00 | 0,00 | 0,00 | 0,00 |
| 10.1.1 | bieżące | 0,00 | 0,00 | 0,00 | 0,00 |
| 10.1.2 | majątkowe | 0,00 | 0,00 | 0,00 | 0,00 |
| 10.2 | Wydatki bieżące na pokrycie ujemnego wyniku finansowego samodzielnego publicznego zakładu opieki zdrowotnej | 0,00 | 0,00 | 0,00 | 0,00 |

| Lp. | Wyszczególnienie | 2037 | 2038 | 2039 | 2040 |
|------------|---|--------------|--------------|--------------|-------------|
| 10.3 | Wydatki na spłatę zobowiązań przejmowanych w związku z likwidacją lub przekształceniem samodzielnego publicznego zakładu opieki zdrowotnej | 0,00 | 0,00 | 0,00 | 0,00 |
| 10.4 | Kwota zobowiązań związku współtworzonego przez jednostkę samorządu terytorialnego przypadających do spłaty w danym roku budżetowym, podlegająca doliczeniu zgodnie z art. 244 ustawy | 0,00 | 0,00 | 0,00 | 0,00 |
| 10.5 | Kwota zobowiązań wynikających z przejścia przez jednostkę samorządu terytorialnego zobowiązań po likwidowanych i przekształcanych samorządowych osobach prawnych | 0,00 | 0,00 | 0,00 | 0,00 |
| 10.6 | Spłaty, o których mowa w pkt. 5.1., wynikające wyłącznie z tytułu zobowiązań już zaciągniętych | 3 350 000,00 | 3 050 000,00 | 2 150 000,00 | 0,00 |
| 10.7 | Wydatki zmniejszające dług, w tym: | 0,00 | 0,00 | 0,00 | 0,00 |
| 10.7.1 | spłata zobowiązań wymagalnych z lat poprzednich, innych niż w pkt 10.7.3. | 0,00 | 0,00 | 0,00 | 0,00 |
| 10.7.2 | spłata zobowiązań zaliczanych do tytułu dłużnego – kredyt i pożyczka, w tym: | 0,00 | 0,00 | 0,00 | 0,00 |
| 10.7.2.1 | zobowiązań zaciągniętych po dniu 1 stycznia 2019 r., w tym: | 0,00 | 0,00 | 0,00 | 0,00 |
| 10.7.2.1.1 | dokonywana w formie wydatku bieżącego | 0,00 | 0,00 | 0,00 | 0,00 |
| 10.7.3 | wypłaty z tytułu wymagalnych poręczeń i gwarancji | 0,00 | 0,00 | 0,00 | 0,00 |
| 10.8 | Kwota wzrostu(+)/spadku(-) kwoty długu wynikająca z operacji niekasowych (m.in. umorzenia, różnice kursowe) | 0,00 | 0,00 | 0,00 | 0,00 |
| 10.9 | Wcześniejsza spłata zobowiązań, wyłączona z limitu spłaty zobowiązań, dokonywana w formie wydatków budżetowych | 0,00 | 0,00 | 0,00 | 0,00 |
| 10.10 | Wykup papierów wartościowych, spłaty rat kredytów i pożyczek wraz z należnymi odsetkami i dyskontem, odpowiednio emitowanych lub zaciągniętych do równowartości kwoty ubytku w wykonanych dochodach jednostki samorządu terytorialnego będącego skutkiem wystąpienia COVID-19 | 0,00 | 0,00 | 0,00 | 0,00 |
| 10.11 | Wydatki bieżące podlegające ustawowemu wyłączeniu z limitu spłaty zobowiązań | 0,00 | 0,00 | 0,00 | 0,00 |
| 11 | Dane dotyczące emitowanych obligacji przychodowych | x | x | x | x |
| 11.1 | Środki z przedsięwzięcia gromadzone na rachunku bankowym, w tym: | 0,00 | 0,00 | 0,00 | 0,00 |
| 11.1.1 | środki na zaspokojenie roszczeń obligatariuszy | 0,00 | 0,00 | 0,00 | 0,00 |
| 11.2 | Wydatki bieżące z tytułu świadczenia emitenta należnego obligatariuszom, nieuwzględniane w limicie spłaty zobowiązań | 0,00 | 0,00 | 0,00 | 0,00 |
| 12 | Stopnie niezachowania relacji określonych w art. 242-244 w przypadku określonym w ... ustawy | x | x | x | x |
| 12.1 | Stopień niezachowania relacji zrównoważenia wydatków bieżących, o której mowa w poz. 7.2. | 0,00 | 0,00 | 0,00 | 0,00 |
| 12.2 | Stopień niezachowania wskaźnika spłaty zobowiązań, o którym mowa w poz. 8.4. | 0,00% | 0,00% | 0,00% | 0,00% |
| 12.3 | Stopień niezachowania wskaźnika spłaty zobowiązań, o którym mowa w poz. 8.4.1. | 0,00% | 0,00% | 0,00% | 0,00% |

Wykaz przedsięwzięć do WPF

kwoty w zł

| L.p. | Nazwa i cel | Jednostka odpowiedzialna lub koordynująca | Okres realizacji | | Łączne nakłady finansowe | Limit 2024 | Limit 2025 | Limit 2026 | Limit 2027 | Limit zobowiązań |
|---------|---|---|------------------|------|--------------------------|---------------|---------------|--------------|------------|------------------|
| | | | Od | Do | | | | | | |
| 1 | Wydatki na przedsięwzięcia-ogółem (1.1+1.2+1.3) | | | | 80 233 967,00 | 32 331 976,00 | 23 872 013,00 | 4 423 746,00 | 0,00 | 35 514 504,00 |
| 1.a | - wydatki bieżące | | | | 1 457 400,00 | 1 213 218,00 | 109 350,00 | 7 100,00 | 0,00 | 127 560,00 |
| 1.b | - wydatki majątkowe | | | | 78 776 567,00 | 31 118 758,00 | 23 762 663,00 | 4 416 646,00 | 0,00 | 35 386 944,00 |
| 1.1 | Wydatki na programy, projekty lub zadania związane z programami realizowanymi z udziałem środków, o których mowa w art.5 ust.1 pkt 2 i 3 ustawy z dnia 27 sierpnia 2009.r. o finansach publicznych (Dz.U.Nr 157, poz.1240,z późn.zm.), z tego: | | | | 1 045 500,00 | 313 650,00 | 731 850,00 | 0,00 | 0,00 | 1 045 500,00 |
| 1.1.1 | - wydatki bieżące | | | | 0,00 | 0,00 | 0,00 | 0,00 | 0,00 | 0,00 |
| 1.1.2 | - wydatki majątkowe | | | | 1 045 500,00 | 313 650,00 | 731 850,00 | 0,00 | 0,00 | 1 045 500,00 |
| 1.1.2.1 | Cyberbezpieczny Samorząd - Zmodernizowanie publicznych usług, produktów i procesów cyfrowych. | Urząd Miejski w Czersku | 2024 | 2025 | 1 045 500,00 | 313 650,00 | 731 850,00 | 0,00 | 0,00 | 1 045 500,00 |
| 1.2 | Wydatki na programy, projekty lub zadania związane z umowami partnerstwa publiczno-privatnego, z tego: | | | | 0,00 | 0,00 | 0,00 | 0,00 | 0,00 | 0,00 |
| 1.2.1 | - wydatki bieżące | | | | 0,00 | 0,00 | 0,00 | 0,00 | 0,00 | 0,00 |
| 1.2.2 | - wydatki majątkowe | | | | 0,00 | 0,00 | 0,00 | 0,00 | 0,00 | 0,00 |
| 1.3 | Wydatki na programy, projekty lub zadania pozostałe (inne niż wymienione w pkt 1.1 i 1.2),z tego | | | | 79 188 467,00 | 32 018 326,00 | 23 140 163,00 | 4 423 746,00 | 0,00 | 34 469 004,00 |
| 1.3.1 | - wydatki bieżące | | | | 1 457 400,00 | 1 213 218,00 | 109 350,00 | 7 100,00 | 0,00 | 127 560,00 |
| 1.3.1.1 | Monografia Miasta i Gminy Czersk - opracowanie Monografi Miasta i Gminy Czersk | Urząd Miejski w Czersku | 2022 | 2026 | 267 590,00 | 36 200,00 | 109 350,00 | 7 100,00 | 0,00 | 100 500,00 |
| 1.3.1.2 | Remont dróg gminnych (droga Złotowo - Będźmierowice oraz ul. Szkolna w Czersku) - RFRD - Poprawa infrastruktury drogowej | Urząd Miejski w Czersku | 2023 | 2024 | 1 149 958,00 | 1 149 958,00 | 0,00 | 0,00 | 0,00 | 0,00 |
| 1.3.1.3 | Opracowanie Gminnego Programu Rewitalizacji - Zdiagnozowanie sytuacji społeczno-gospodarczej na terenie jednostek w Gminie Czersk oraz zidentyfikowanie obszarów zdegradowanych i opracowanie strategii wyprowadzenia ich ze stanu kryzysowego. | Urząd Miejski w Czersku | 2022 | 2024 | 39 852,00 | 27 060,00 | 0,00 | 0,00 | 0,00 | 27 060,00 |
| 1.3.2 | - wydatki majątkowe | | | | 77 731 067,00 | 30 805 108,00 | 23 030 813,00 | 4 416 646,00 | 0,00 | 34 341 444,00 |

| | | | | | | | | | | |
|----------|---|-------------------------|------|------|---------------|--------------|--------------|------------|------|--------------|
| 1.3.2.1 | Budowa budynku komunalnego przy ul. Transportowców w Czersku (BGK) - Wsparcie w tworzeniu lokali mieszkalnych | Urząd Miejski w Czersku | 2021 | 2025 | 7 095 716,00 | 2 684 046,00 | 1 543 898,00 | 0,00 | 0,00 | 15 900,00 |
| 1.3.2.2 | Inwestycja w kulturę poprzez modernizację budynków domów Kultury w Czersku i Rytle, budowę muszli koncertowej i stworzenie nowoczesnej powierzchni wystawowej (RPIS) | Urząd Miejski w Czersku | 2022 | 2024 | 16 173 133,00 | 7 750 000,00 | 0,00 | 0,00 | 0,00 | 199 631,00 |
| 1.3.2.3 | Budowa przedszkola w Łegu (RPIS) - (częściowo sfinansowany z RFIL - 1 200 000, Maluch+ - 1 147 584) - Wyrównanie szans edukacyjnych społeczności wiejskiej i wzbogacenie przestrzeni publicznej wsi Łąg. | Urząd Miejski w Czersku | 2021 | 2024 | 10 620 894,00 | 4 630 866,00 | 0,00 | 0,00 | 0,00 | 167 574,00 |
| 1.3.2.4 | Poprawa jakości powietrza oraz zmniejszenie gazów cieplarnianych - Program "Ciepłe Mieszkanie" - Poprawa jakości powietrza oraz zmniejszenie emisji pyłów oraz gazów cieplarnianych poprzez wymianę źródeł ciepła i poprawę efektywności energetycznej w lokalach mieszkalnych znajdujących się w budynkach mieszkalnych wielorodzinnych. | Urząd Miejski w Czersku | 2023 | 2025 | 2 355 744,00 | 1 640 000,00 | 702 500,00 | 0,00 | 0,00 | 2 205 000,00 |
| 1.3.2.5 | Budowa i przebudowa ulic w Czersku, Łegu i Rytle (RFRD) - poprawa infrastruktury drogowej | Urząd Miejski w Czersku | 2023 | 2024 | 3 194 323,00 | 1 400 000,00 | 0,00 | 0,00 | 0,00 | 14 790,00 |
| 1.3.2.6 | Rozbudowa drogi gminnej - ul. Długiej w Czersku wraz z budową kanalizacji deszczowej oraz budową oświetlenia drogowego (RFRD) - poprawa infrastruktury drogowej | Urząd Miejski w Czersku | 2023 | 2024 | 1 951 888,00 | 1 951 888,00 | 0,00 | 0,00 | 0,00 | 79 888,00 |
| 1.3.2.7 | Utworzenie nowych miejsc żłobkowych w ramach programu Maluch+ 2022 -2029 (Rytel) - Zwiększenie liczby miejsc opieki nad dziećmi do lat trzech w Gminie Czersk | Urząd Miejski w Czersku | 2023 | 2026 | 1 962 831,00 | 100 000,00 | 1 117 778,00 | 355 053,00 | 0,00 | 1 572 831,00 |
| 1.3.2.8 | Budowa drogi dla pieszych w m. Zapora (RFRD), w tym 125 082 zł - fundusz drogowy sołectwa Rytel - poprawa infrastruktury drogowej | Urząd Miejski w Czersku | 2023 | 2024 | 286 300,00 | 286 300,00 | 0,00 | 0,00 | 0,00 | 17 819,00 |
| 1.3.2.9 | Budowa ścieżki rowerowej z miejscowości Mokre do granicy gminy Czersk (trasa Czersk - Karsin) - etap I (RPIS) - poprawa atrakcyjności turystycznej | Urząd Miejski w Czersku | 2023 | 2024 | 3 488 650,00 | 3 488 650,00 | 0,00 | 0,00 | 0,00 | 26 423,00 |
| 1.3.2.10 | Opracowanie dokumentacji budowy sieci wodociągowo - kanalizacyjnej na terenie gminy (m.in. Sołectwa Złotowo i Rytel) - poprawa stanu środowiska naturalnego | Urząd Miejski w Czersku | 2024 | 2025 | 100 000,00 | 0,00 | 100 000,00 | 0,00 | 0,00 | 100 000,00 |

| | | | | | | | | | | |
|----------|--|-------------------------|------|------|---------------|--------------|--------------|--------------|------|---------------|
| 1.3.2.11 | Budowa ścieżki rowerowej z miejscowości Mokre do granicy gminy Czersk (trasa Czersk - Karsin) - etap II - poprawa atrakcyjności turystycznej | Urząd Miejski w Czersku | 2023 | 2024 | 560 000,00 | 560 000,00 | 0,00 | 0,00 | 0,00 | 0,00 |
| 1.3.2.12 | Budowa przyszkolnej hali sportowej przy Szkole Podstawowej w Gotelpiu (Program Olimpia) - poprawa warunków nauki i rozwoju psychofizycznego dzieci | Urząd Miejski w Czersku | 2024 | 2025 | 3 042 857,00 | 1 500 000,00 | 1 542 857,00 | 0,00 | 0,00 | 3 042 857,00 |
| 1.3.2.13 | Przebudowa układu komunikacyjnego w centrum Czerska (RFRD, RPIS) - poprawa infrastruktury drogowej | Urząd Miejski w Czersku | 2024 | 2026 | 10 000 000,00 | 1 133 000,00 | 5 467 000,00 | 3 400 000,00 | 0,00 | 10 000 000,00 |
| 1.3.2.14 | Budowa ulic w Czersku i Rytle - etap I (RFRD) - poprawa infrastruktury drogowej | Urząd Miejski w Czersku | 2024 | 2026 | 4 161 593,00 | 700 000,00 | 2 800 000,00 | 661 593,00 | 0,00 | 4 161 593,00 |
| 1.3.2.15 | Przebudowa ulic w Czersku w obrębie skrzyżowań: ul. Starego Urzędu z ul. Łosińską, ul. Czerwonych Maków z ul. Tucholską oraz ul. Wyzwolenia z ul. Tucholską (RFRD) - poprawa infrastruktury drogowej | Urząd Miejski w Czersku | 2024 | 2025 | 3 096 868,00 | 2 298 433,00 | 798 435,00 | 0,00 | 0,00 | 3 096 868,00 |
| 1.3.2.16 | Rozbudowa i przebudowa budynku Szkoły Podstawowej nr 2 w Czersku - etap I (RPIS) - poprawa warunków nauczania | Urząd Miejski w Czersku | 2024 | 2025 | 2 400 000,00 | 0,00 | 2 400 000,00 | 0,00 | 0,00 | 2 400 000,00 |
| 1.3.2.17 | Przebudowa, rozbudowa, nadbudowa budynku Szkoły Podstawowej w Rytle - etap I - poprawa warunków nauczania | Urząd Miejski w Czersku | 2024 | 2025 | 5 350 000,00 | 0,00 | 5 350 000,00 | 0,00 | 0,00 | 5 350 000,00 |
| 1.3.2.18 | Wzmocnienie efektywności energetycznej Domu Kultury w Łęgu (KPOiZO) - poprawa efektywności energetycznej budynku | Urząd Miejski w Czersku | 2024 | 2025 | 1 265 850,00 | 631 925,00 | 633 925,00 | 0,00 | 0,00 | 1 265 850,00 |
| 1.3.2.19 | Projekt przebudowy ulicy i placu Józefa Ostrowskiego w Czersku - poprawa stanu infrastruktury drogowej | Urząd Miejski w Czersku | 2024 | 2025 | 100 000,00 | 0,00 | 100 000,00 | 0,00 | 0,00 | 100 000,00 |
| 1.3.2.20 | Dokumentacja projektowa przebudowy wraz z rozbudową budynku szatniowo-socjalnego na Stadionie Miejskim w Czersku - rozwój infrastruktury sportowej | Urząd Miejski w Czersku | 2024 | 2025 | 50 000,00 | 0,00 | 50 000,00 | 0,00 | 0,00 | 50 000,00 |
| 1.3.2.21 | Opracowanie dokumentacji rozbudowy remizy OSP w Starych Prusach - poprawa bezpieczeństwa mieszkańców gminy | Urząd Miejski w Czersku | 2024 | 2025 | 20 000,00 | 0,00 | 20 000,00 | 0,00 | 0,00 | 20 000,00 |

| | | | | | | | | | | |
|----------|--|-------------------------|------|------|------------|-----------|------------|------|------|------------|
| 1.3.2.22 | Projekt przebudowy ulic Świerkowej, Kasztanowej, Leszczynowej, Wiśniowej i odcinka Generała Bema w Czersku - poprawa stanu infrastruktury drogowej | Urząd Miejski w Czersku | 2024 | 2025 | 100 000,00 | 0,00 | 100 000,00 | 0,00 | 0,00 | 100 000,00 |
| 1.3.2.23 | Opracowanie dokumentacji przebudowy ul. Dworcowej w Rytle - poprawa stanu infrastruktury drogowej | Urząd Miejski w Czersku | 2024 | 2025 | 50 000,00 | 0,00 | 50 000,00 | 0,00 | 0,00 | 50 000,00 |
| 1.3.2.24 | Projekt budowy ul. Polnej w Odrach - poprawa stanu infrastruktury drogowej | Urząd Miejski w Czersku | 2024 | 2025 | 50 000,00 | 0,00 | 50 000,00 | 0,00 | 0,00 | 50 000,00 |
| 1.3.2.25 | Wykonanie dokumentacji budowy drogi Będźmierowice - Bukowa Góra - Kęsza - poprawa stanu infrastruktury drogowej | Urząd Miejski w Czersku | 2024 | 2025 | 100 000,00 | 0,00 | 100 000,00 | 0,00 | 0,00 | 100 000,00 |
| 1.3.2.26 | Budowa drogi Krzyż - Sienica - Malachin etap I - wkład własny gminy Czersk do Związku Gmin "W Sercu Borów Tucholskich" | Urząd Miejski w Czersku | 2024 | 2025 | 154 420,00 | 50 000,00 | 104 420,00 | 0,00 | 0,00 | 154 420,00 |



Projekt nr 3

UCHWAŁA Nr LXV/.../24

RADY MIEJSKIEJ W CZERSKU

z dnia 26 marca 2024 r.

w sprawie przystąpienia do sporządzenia planu ogólnego gminy Czersk

Na podstawie art. 18 ust. 2 pkt. 5 ustawy z dnia 8 marca 1990 roku o samorządzie gminnym (t. j. – Dz. U. z 2023 r., poz. 40 ze zm.) oraz art. 13i ust. 1 ustawy z dnia 27 marca 2003 r. o planowaniu i zagospodarowaniu przestrzennym (t. j. – Dz. U. z 2023 r., poz. 977 ze zm.)

Rada Miejska uchwala, co następuje:

§ 1.

Przystępuje się do sporządzenia planu ogólnego gminy Czersk.

§ 2.

Plan ogólny gminy Czersk sporządza się dla obszaru w granicach administracyjnych gminy Czersk.

§ 3.

Wykonanie uchwały powierza się Burmistrzowi.

§ 4.

Uchwała wchodzi w życie z dniem podjęcia i podlega ogłoszeniu w Biuletynie Informacji Publicznej.

Wnoszący:

Burmistrz

Przemysław Biesek-Talewski

Przewodniczący Rady

Krzysztof Przytarski

UZASADNIENIE

Ustawą z dnia 7 lipca 2023 r. o zmianie ustawy o planowaniu i zagospodarowaniu przestrzennym oraz niektórych innych ustaw (Dz. U. z 2023 r., poz. 1688), określono nowe zasady kształtowania polityki przestrzennej przez jednostki samorządu terytorialnego i wprowadzono plan ogólny, jako nowy akt planowania przestrzennego. Zasadniczą zmianą wprowadzoną przez nowelizację jest zastąpienie studium uwarunkowań i kierunków zagospodarowania przestrzennego gminy aktem planistycznym o charakterze prawa miejscowego – planem ogólnym gminy. Plan ogólny stanowił będzie ramy kontrolowanego rozwoju przestrzennego gminy zarówno w oparciu o plany miejscowe, jak i indywidualne decyzje o warunkach zabudowy. Jednak tym razem system będzie spójny, ponieważ kluczowe dokumenty planistyczne będą powiązane ze sobą. Na podstawie art. 65 ust. 1 ustawy z dnia 7 lipca 2023 r. studia uwarunkowań i kierunków zagospodarowania przestrzennego gmin zachowają moc do czasu uchwalenia planu ogólnego gminy, jednak nie dłużej niż do końca 2025 roku. Zgodnie z art. 13i ust. 1 ustawy z dnia 27 marca 2003 r. o planowaniu i zagospodarowaniu przestrzennym (t. j. – Dz. U. z 2023 r., poz. 977 ze zm.) przed sporządzeniem projektu planu ogólnego rada gminy podejmuje uchwałę o przystąpieniu do sporządzenia planu ogólnego. Granicami obszaru objętego planem ogólnym są granice gminy.



Projekt nr 4

UCHWAŁA Nr LXV/.../24

RADY MIEJSKIEJ W CZERSKU

z dnia 26 marca 2024 r.

w sprawie zaliczenia odcinka drogi do istniejącej drogi gminnej oraz ustalenia jej przebiegu

Na podstawie art. 18 ust. 2 pkt 15 ustawy z dnia 8 marca 1990 r. o samorządzie gminnym (t. j. – Dz. U. z 2023 r., poz. 40 ze zm.), w związku z art. 7 ust. 1, 2 i 3 ustawy z dnia 21 marca 1985 r. o drogach publicznych (t. j. – Dz. U. z 2024 r., poz. 320)

Rada Miejska uchwala, co następuje:

§ 1.

Zalicza się do istniejącej drogi gminnej nr 224270G Gotelp – Pustki odcinek drogi wewnętrznej – działki nr: 501, 525/1, 493/1, 486/2 obr. Gotelp.

§ 2.

Ustala się przebieg drogi gminnej nr 224270G Gotelp – Pustki, która obejmuje działki o numerach ewidencyjnych wskazanych w załączniku nr 1 do uchwały, zgodnie z załącznikiem nr 2 do uchwały.

§ 3.

Wykonanie uchwały powierza się Burmistrzowi.

§ 4.

1. Uchwała podlega ogłoszeniu w Biuletynie Informacji Publicznej oraz w Dzienniku Urzędowym Województwa Pomorskiego.
2. Uchwała wchodzi w życie po upływie 14 dni od dnia jej ogłoszenia w Dzienniku Urzędowym Województwa Pomorskiego.

Wnoszący:
Burmistrz

Przemysław Biesek-Talewski

Przewodniczący Rady

Krzysztof Przytarski

UZASADNIENIE

Zgodnie z art. 7 ust. 2 i 3 ustawy o drogach publicznych zaliczenie drogi do kategorii dróg gminnych oraz ustalenie przebiegu istniejącej drogi gminnej następuje w drodze uchwały rady gminy.

W związku z zakończeniem realizacji zadań drogowych prowadzonych na podstawie decyzji o zezwoleniu na realizację inwestycji drogowych należy wskazać przebieg istniejących dróg gminnych. Działyki wymienione w załączniku nr 1 stanowią własność Gminy Czersk.

Załącznik nr 1
do uchwały nr LXV/...24
Rady Miejskiej w Czersku
z dnia 26 marca 2024 r.

Przebieg drogi gminnej nr nr 224270G Gotelp – Pustki.

| Miejscowość | Nr działki | Powierzchnia |
|-------------|-------------------|--------------|
| Gotelp | 593 obr. Gotelp | 0,0045 ha |
| Gotelp | 116 obr. Gotelp | 0,42 ha |
| Gotelp | 137/3 obr. Gotelp | 0,0051 ha |
| Gotelp | 126/2 obr. Gotelp | 0,0035 ha |
| Gotelp | 124/3 obr. Gotelp | 0,0224 ha |
| Gotelp | 117/4 obr. Gotelp | 0,0020 ha |
| Gotelp | 117/6 obr. Gotelp | 0,0029 ha |
| Gotelp | 115/1 obr. Gotelp | 0,0168 ha |
| Gotelp | 101/3 obr. Gotelp | 0,0399 ha |
| Gotelp | 91/1 obr. Gotelp | 0,0965 ha |
| Gotelp | 80/3 obr. Gotelp | 0,0139 ha |
| Gotelp | 592 obr. Gotelp | 0,0009 ha |
| Gotelp | 77/7 obr. Gotelp | 0,0064 ha |
| Pustki | 547/1 obr. Gotelp | 0,1585 ha |
| Pustki | 524 obr. Gotelp | 1,32 ha |
| Pustki | 546/1 obr. Gotelp | 0,0098 ha |
| Pustki | 545/1 obr. Gotelp | 0,0157 ha |
| Pustki | 544/1 obr. Gotelp | 0,0183 ha |
| Pustki | 543/1 obr. Gotelp | 0,0167 ha |
| Pustki | 542/5 obr. Gotelp | 0,0465 ha |
| Pustki | 542/3 obr. Gotelp | 0,0231 ha |
| Pustki | 541/5 obr. Gotelp | 0,0162 ha |
| Pustki | 516/8 obr. Gotelp | 0,0123 ha |
| Pustki | 516/6 obr. Gotelp | 0,0392 ha |
| Pustki | 515/1 obr. Gotelp | 0,0269 ha |
| Pustki | 535/1 obr. Gotelp | 0,0168 ha |
| Pustki | 533/1 obr. Gotelp | 0,0081 ha |
| Pustki | 532/1 obr. Gotelp | 0,0103 ha |
| Pustki | 530/5 obr. Gotelp | 0,0110 ha |
| Pustki | 511/2 obr. Gotelp | 0,0249 ha |
| Pustki | 529/5 obr. Gotelp | 0,0070 ha |
| Pustki | 528/5 obr. Gotelp | 0,0034 ha |
| Pustki | 528/3 obr. Gotelp | 0,0024 ha |
| Pustki | 526/1 obr. Gotelp | 0,0008 ha |
| Pustki | 501 obr. Gotelp | 0,23 ha |
| Pustki | 525/1 obr. Gotelp | 0,0019 ha |
| Pustki | 493/1 obr. Gotelp | 0,0036 ha |
| Pustki | 486/2 obr. Gotelp | 0,0111 ha |

Załącznik nr 2
do uchwały nr LXV/.../24
Rady Miejskiej w Czernsku
z dnia 26 marca 2024 r.





Projekt nr 5

UCHWAŁA Nr LXV/.../24

RADY MIEJSKIEJ W CZERSKU

z dnia 26 marca 2024 r.

w sprawie określenia sezonu kąpielowego i wykazu kąpielisk na terenie gminy Czersk na rok 2024

Na podstawie art. 18 ust. 2 pkt 15 ustawy z dnia 8 marca 1990 r. o samorządzie gminnym (t. j. – Dz. U. z 2023 r., poz. 40) oraz art. 37 ust. 1 i 2 ustawy z dnia 20 lipca 2017 r. Prawo wodne (t. j. – Dz. U. z 2023 r., poz. 1478) na wniosek Dyrektora Administracji Zasobów Komunalnych

Rada Miejska uchwala, co następuje:

§ 1.

Na rok 2024 ustala się następujący wykaz kąpielisk na terenie gminy Czersk:

- 1) kąpielisko w miejscowości Ostrowite, z jednym odcinkiem plaży strzeżonej o długości 38,40 mb, o współrzędnych:
 - a) Punkt A: N 53° 75' 56", E 18° 03' 51",
 - b) Punkt B: N 53° 75' 54", E 18° 03' 46",
 - c) Punkt C: N 53° 75' 51", E 18° 03' 49",
 - d) Punkt D: N 53° 75' 53", E 18° 03' 55".

§ 2.

Określa się sezon kąpieliskowy na terenie gminy Czersk obejmujący okres od 1 lipca do 31 sierpnia 2024 r.

§ 3.

Wykonanie uchwały powierza się Burmistrzowi.

§ 4.

1. Uchwała podlega ogłoszeniu w Biuletynie Informacji Publicznej oraz w Dzienniku Urzędowym Województwa Pomorskiego.
2. Uchwała wchodzi w życie po upływie 14 dni od dnia jej ogłoszenia w Dzienniku Urzędowym Województwa Pomorskiego.

Wnoszący:
Burmistrz

Przemysław Biesek-Talewski

Przewodniczący Rady

Krzysztof Przytarski

ul. Kościuszki 27
89-650 Czersk

tel. (52) 395 48 10
EPUAP:/M_CZERSK/SkrytkaESP

urząd_miejski@czersk.pl
www.czersk.pl

UZASADNIENIE

Dyrektor Administracji Zasobów Komunalnych wystąpił z wnioskiem z dnia 21.12.2023 roku o wpisanie kąpieliska z jednym odcinkiem strzeżonym o długości 38,40 m w miejscowości Ostrowite do rejestru kąpielisk na rok 2024 na terenie gminy Czersk.

Sezon kąpielowy ma trwać w okresie od 1 lipca do 31 sierpnia 2024 r.

Biorąc powyższe pod uwagę Burmistrz Czerska przygotował projekt uchwały w sprawie wykazu kąpielisk na rok 2024 na terenie gminy Czersk.

Projekt uchwały został podany do publicznej wiadomości poprzez wywieszenie na tablicy ogłoszeń Urzędu Miejskiego w Czersku oraz w Biuletynie Informacji Publicznej Gminy Czersk na okres 21 dni. Projekt uchwały wraz z wnioskiem organizatora kąpielisk został przekazany do zaopiniowania właściwym organom: Wodom Polskim, Inspekcji Ochrony Środowiska oraz Państwowemu Powiatowemu Inspektorowi Sanitarnemu, gdzie otrzymał opinię pozytywną.



Projekt nr 6

UCHWAŁA Nr LXV/.../24

RADY MIEJSKIEJ W CZERSKU

z dnia 26 marca 2024 r.

w sprawie ogłoszenia tekstów jednolitych niektórych uchwał

Na podstawie art. 16 ust. 3 ustawy z dnia 20 lipca 2000 r. o ogłaszaniu aktów normatywnych i niektórych innych aktów prawnych (t. j. – Dz. U. z 2019 r., poz. 1461)

Rada Miejska uchwala, co następuje:

§ 1.

Postanawia się ogłosić teksty jednolite niżej wymienionych uchwał rady Miejskiej w Czersku:

- 1) uchwały nr LI/582/22 w sprawie ustalenia stawki za 1 km przebiegu pojazdu, uwzględnianej przy obliczeniu zwrotu rodzicom kosztów przewozu dziecka, ucznia oraz rodzica, z uwzględnieniem zmian wprowadzonych:
 - a) uchwałą nr LIII/610/23 z dnia 31 stycznia 2023 r. w sprawie zmiany uchwały nr LI/582/22 Rady Miejskiej w Czersku z dnia 29 listopada 2022 r. w sprawie ustalenia stawki za 1 km przebiegu pojazdu, uwzględnianej przy obliczeniu zwrotu rodzicom kosztów przewozu dziecka, ucznia oraz rodzica,
 - b) uchwałą nr LVIII/668/23 z dnia 20 czerwca 2023 r. w sprawie zmiany uchwały nr LI/582/22 Rady Miejskiej w Czersku z dnia 29 listopada 2022 r. w sprawie ustalenia stawki za 1 km przebiegu pojazdu, uwzględnianej przy obliczeniu zwrotu rodzicom kosztów przewozu dziecka, ucznia oraz rodzica,
 - c) uchwałą nr LX/689/23 z dnia 3 października 2023 r. w sprawie zmiany uchwały nr LI/582/22 Rady Miejskiej w Czersku z dnia 29 listopada 2022 r. w sprawie ustalenia stawki za 1 km przebiegu pojazdu, uwzględnianej przy obliczeniu zwrotu rodzicom kosztów przewozu dziecka, ucznia oraz rodzica,
- 2) uchwały nr XXX/367/21 w sprawie Regulaminu określającego wysokość oraz warunki przyznawania dodatków do wynagrodzeń oraz nagród dla nauczycieli, z uwzględnieniem zmian wprowadzonych:
 - a) uchwałą nr XLIX/565/22 z dnia 27 września 2022 r. w sprawie zmiany uchwały nr XXX/367/21 w sprawie Regulaminu określającego wysokość oraz warunki przyznawania dodatków do wynagrodzeń oraz nagród dla nauczycieli,
 - b) uchwałą nr LIII/611/23 z dnia 31 stycznia 2023 r. w sprawie zmiany uchwały nr XXX/367/21 w sprawie Regulaminu określającego wysokość oraz warunki przyznawania dodatków do wynagrodzeń oraz nagród dla nauczycieli,
 - c) uchwałą nr LXIII/723/23 z dnia 19 grudnia 2023 r. w sprawie zmiany uchwały nr XXX/367/21 w sprawie Regulaminu określającego wysokość oraz warunki przyznawania dodatków do wynagrodzeń oraz nagród dla nauczycieli,

-
- 3) uchwały nr XXXIX/444/06 w sprawie zasad udzielania dotacji na prace konserwatorskie, restauratorskie lub roboty budowlane przy zabytku wpisanym do rejestru zabytków, z uwzględnieniem zmian wprowadzonych:
- a) uchwałą nr XLIV/403/18 z dnia 24 maja 2018 r. w sprawie zmiany uchwały nr XXXIX/444/06 Rady Miejskiej w Czersku z dnia 30 sierpnia 2006 r. w sprawie zasad udzielania dotacji na prace konserwatorskie, restauratorskie lub roboty budowlane przy zabytku wpisanym do rejestru zabytków,
 - b) uchwałą nr IV/57/19 z dnia 29 stycznia 2019 r. w sprawie zmiany uchwały nr XXXIX/444/06 Rady Miejskiej w Czersku z dnia 30 sierpnia 2006 r. w sprawie zasad udzielania dotacji na prace konserwatorskie, restauratorskie lub roboty budowlane przy zabytku wpisanym do rejestru zabytków,
 - c) uchwałą nr LV/630/23 z dnia 28 marca 2023 r. w sprawie zmiany uchwały nr XXXIX/444/06 w sprawie zasad udzielania dotacji na prace konserwatorskie, restauratorskie lub roboty budowlane przy zabytku wpisanym do rejestru zabytków.
- 4) uchwały nr XLIV/502/22 w sprawie określenia trybu postępowania o udzielenie dotacji celowej na prace konserwatorskie, restauratorskie lub roboty budowlane przy elewacjach budynków wpisanych do Gminnej Ewidencji Zabytków, z uwzględnieniem zmian wprowadzonych uchwałą nr LV/631/23 z dnia 28 marca 2023 r. w sprawie zmiany uchwały nr XLIV/502/22 w sprawie określenia trybu postępowania o udzielenie dotacji celowej na prace konserwatorskie, restauratorskie lub roboty budowlane przy elewacjach budynków wpisanych do Gminnej Ewidencji Zabytków,
- 5) uchwały nr VI/91/19 w sprawie połączenia Ośrodka Kultury w Czersku, Ośrodka Kultury w Rytlu i Ośrodka Kultury w Łęgu w instytucję kultury o nazwie „Gminne Centrum Kultury w Czersku”, z uwzględnieniem zmian wprowadzonych uchwałą nr LVI/639/23 z dnia 25 kwietnia 2023 r. w sprawie zmiany uchwały nr VI/91/19 w sprawie połączenia Ośrodka Kultury w Czersku, Ośrodka Kultury w Rytlu i Ośrodka Kultury w Łęgu w instytucję kultury o nazwie „Gminne Centrum Kultury w Czersku”,
- 6) uchwały nr XVIII/218/20 w sprawie nadania statutu Zespołowi Obsługi Finansowej, z uwzględnieniem zmian wprowadzonych uchwałą nr LVI/640/23 z dnia 25 kwietnia 2023 r. w sprawie zmiany uchwały nr XVIII/218/20 w sprawie nadania statutu Zespołowi Obsługi Finansowej,
- 7) uchwały nr XLI/371/18 w sprawie ustalenia wysokości opłaty za korzystanie z wychowania przedszkolnego uczniów objętych wychowaniem przedszkolnym w publicznych przedszkolach, oddziałach przedszkolnych w publicznych szkołach podstawowych i publicznych innych formach wychowania przedszkolnego prowadzonych przez Gminę Czersk, z uwzględnieniem zmian wprowadzonych:
- a) uchwałą nr XII/140/19 z dnia 30 września 2019 r. w sprawie zmiany uchwały nr XLI/371/18 w sprawie ustalenia wysokości opłat za korzystanie z wychowania przedszkolnego uczniów objętych wychowaniem przedszkolnym w publicznych przedszkolach, oddziałach przedszkolnych w publicznych szkołach podstawowych i publicznych innych formach wychowania przedszkolnego prowadzonych przez Gminę Czersk,
 - b) uchwałą nr LVI/642/23 z dnia 25 kwietnia 2023 r. w sprawie zmiany uchwały nr XLI/371/18 w sprawie ustalenia wysokości opłat za korzystanie z wychowania przedszkolnego uczniów objętych wychowaniem przedszkolnym w publicznych przedszkolach, oddziałach przedszkolnych w publicznych szkołach podstawowych i publicznych innych formach wychowania przedszkolnego prowadzonych przez Gminę Czersk,

-
- 8) uchwały nr XLVI/536/22 w sprawie wysokości opłat za pobyt i wyżywienie dziecka w żłobku i klubie Zespołu Żłobka i Klubu Dziecięcego w Czersku oraz warunków częściowego lub całkowitego zwolnienia z ponoszenia opłat, z uwzględnieniem zmian wprowadzonych uchwałą nr LVI/643/23 z dnia 25 kwietnia 2023 r. w sprawie zmiany uchwały nr XLVI/536/22 w sprawie wysokości opłat za pobyt i wyżywienie dziecka w żłobku i klubie Zespołu Żłobka i Klubu Dziecięcego w Czersku oraz warunków częściowego lub całkowitego zwolnienia z ponoszenia opłat,
 - 9) uchwały nr XLV/411/18 w sprawie określenia warunków udzielania bonifikat przy sprzedaży lokali mieszkalnych stanowiących własność Gminy Czersk, z uwzględnieniem zmian wprowadzonych:
 - a) uchwałą nr XLIX/558/22 z dnia 27 września 2022 r. w sprawie zmiany uchwały nr XLV/411/18 w sprawie określenia warunków udzielania bonifikat przy sprzedaży lokali mieszkalnych stanowiących własność Gminy Czersk,
 - b) uchwałą nr LV/644/23 z dnia 25 kwietnia 2023 r. w sprawie zmiany uchwały nr XLV/411/18 w sprawie określenia warunków udzielania bonifikat przy sprzedaży lokali mieszkalnych stanowiących własność Gminy Czersk,
 - 10) uchwały nr XXX/357/21 w sprawie zasad wynajmowania lokali wchodzących w skład mieszkaniowego zasobu Gminy Czersk, z uwzględnieniem zmian wprowadzonych uchwałą nr LVIII/671/23 z dnia 20 czerwca 2023 r. w sprawie zmiany uchwały nr XXX/357/21 w sprawie zasad wynajmowania lokali wchodzących w skład mieszkaniowego zasobu Gminy Czersk,
 - 11) uchwały nr XXVI/316/20 w sprawie wyznaczenia obszaru i granic aglomeracji Czersk, z uwzględnieniem zmian wprowadzonych uchwałą nr LIX/675/23 z dnia 8 sierpnia 2023 r. w sprawie zmiany uchwały nr XXVI/316/20 w sprawie wyznaczenia obszaru i granic aglomeracji Czersk,
 - 12) uchwały nr XII/145/19 w sprawie określenia przystanków komunikacyjnych oraz warunków i zasad korzystania z przystanków, z uwzględnieniem zmian wprowadzonych:
 - a) uchwałą nr XXII/250/20 z dnia 9 czerwca 2020 r. w sprawie zmiany uchwały nr XII/145/19 w sprawie określenia przystanków komunikacyjnych oraz warunków i zasad korzystania z przystanków,
 - b) uchwałą nr XXXIII/377/21 z dnia 25 maja 2021 r. w sprawie zmiany uchwały nr XII/145/19 w sprawie określenia przystanków komunikacyjnych oraz warunków i zasad korzystania z przystanków,
 - c) uchwałą nr XXXVIII/425/21 z dnia 27 września 2021 r. w sprawie zmiany uchwały nr XII/145/19 w sprawie określenia przystanków komunikacyjnych oraz warunków i zasad korzystania z przystanków,
 - d) uchwałą nr XL/454/21 z dnia 30 listopada 2021 r. w sprawie zmiany uchwały nr XII/145/19 w sprawie określenia przystanków komunikacyjnych oraz warunków i zasad korzystania z przystanków,
 - e) uchwałą nr XLIX/560/22 z dnia 27 września 2022 r. w sprawie zmiany uchwały nr XII/145/19 w sprawie określenia przystanków komunikacyjnych oraz warunków i zasad korzystania z przystanków,
 - f) uchwałą nr LI/584/22 z dnia 29 listopada 2022 r. w sprawie zmiany uchwały nr XII/145/19 w sprawie określenia przystanków komunikacyjnych oraz warunków i zasad korzystania z przystanków,
 - g) uchwałą nr LX/684/23 z dnia 3 października 2023 r. w sprawie zmiany uchwały nr XII/145/19 w sprawie określenia przystanków komunikacyjnych oraz warunków i zasad korzystania z przystanków,
 - 13) uchwały nr XLVI/532/22 w sprawie połączenia Gminnego Klubu Dziecięcego w Krzyżu i Żłobka Gminnego w Czersku w zespół oraz nadania zespołowi statutu, z uwzględnieniem zmian
-

wprowadzonych uchwałą nr LXI/701/23 z dnia 31 października 2023 r. w sprawie utworzenia Żłobka Gminnego w Łęgu i ustalenia jego statutu oraz zmiany uchwały nr XLVI/532/22 w sprawie połączenia Gminnego Klubu Dziecięcego w Krzyżu i Żłobka Gminnego w Cz ersku w zespół oraz nadania zespołowi statutu,

- 14) uchwały nr XLV/422/18 w sprawie ustalenia zasad usytuowania na terenie gminy miejsc sprzedaży i podawania napojów alkoholowych, z uwzględnieniem zmian wprowadzonych uchwałą nr LXII/708/23 z 28 listopada 2023 r. w sprawie zmiany uchwały nr XLV/422/18 w sprawie ustalenia zasad usytuowania na terenie gminy miejsc sprzedaży i podawania napojów alkoholowych,
- 15) uchwały nr XL/450/21 w sprawie szczegółowych zasad ponoszenia odpłatności za pobyt w ośrodkach wsparcia i mieszkaniach chronionych udzielających schronienia osobom tego pozbawionym, w tym osobom bezdomnym, które ostatnie miejsce zameldowania na pobyt stały posiadały na terenie gminy Cz ersk, z uwzględnieniem zmian wprowadzonych uchwałą nr LXII/709/23 z 28 listopada 2023 r. w sprawie zmiany uchwały nr XL/450/21 w sprawie szczegółowych zasad ponoszenia odpłatności za pobyt w ośrodkach wsparcia i mieszkaniach chronionych udzielających schronienia osobom tego pozbawionym, w tym osobom bezdomnym, które ostatnie miejsce zameldowania na pobyt stały posiadały na terenie gminy Cz ersk.

§ 2.

Ogłoszenie tekstów jednolitych uchwał wymienionych w § 1 nastąpi w formie obwieszczeń Rady Miejskiej w Cz ersku, które stanowią odpowiednio załączniki od 1 do 15 do uchwały.

§ 3.

Obwieszczenia podlegają ogłoszeniu w Dzienniku Urzędowym Województwa Pomorskiego.

§ 4.

Wykonanie uchwały powierza się Burmistrzowi.

§ 5.

Uchwała wchodzi w życie z dniem wydania i podlega ogłoszeniu w Biuletynie Informacji Publicznej.

Wnoszący:

Burmistrz

Przemysław Biesek-Talewski

Przewodniczący Rady

Krzysztof Przytarski

UZASADNIENIE

Ustawa z dnia 20 lipca 2000 r. o ogłaszaniu aktów normatywnych i niektórych innych aktów prawnych nakłada na organy stanowiące JST obowiązek ogłaszania tekstów jednolitych aktów prawa miejscowego nie rzadziej niż raz na 12 miesięcy jeżeli akt ten był nowelizowany. Powyższe ma prowadzić do usprawnienia posługiwania się tekstami prawa miejscowego w sytuacji ich wielokrotnej nowelizacji.

OBWIESZCZENIE Nr 1/24

RADA MIEJSKA W CZERSKU

z dnia 26 marca 2024 r.

w sprawie ogłoszenia tekstu jednolitego uchwały w sprawie ustalenia stawki za 1 km przebiegu pojazdu, uwzględnianej przy obliczeniu zwrotu rodzicom kosztów przewozu dziecka, ucznia oraz rodzica

Na podstawie art. 16 ust. 3 ustawy z dnia 20 lipca 2000 r. o ogłaszaniu aktów normatywnych i niektórych innych aktów prawnych (t. j. – Dz. U. z 2019 r., poz. 1461) ogłasza się w załączniku tekst jednolity uchwały nr LI/582/22 Rady Miejskiej w Cziersku z dnia 29 listopada 2022 r. w sprawie ustalenia stawki za 1 km przebiegu pojazdu, uwzględnianej przy obliczeniu zwrotu rodzicom kosztów przewozu dziecka, ucznia oraz rodzica, z uwzględnieniem zmian wprowadzonych

- 1) uchwałą nr LIII/610/23 z dnia 31 stycznia 2023 r. w sprawie zmiany uchwały nr LI/582/22 Rady Miejskiej w Cziersku z dnia 29 listopada 2022 r. w sprawie ustalenia stawki za 1 km przebiegu pojazdu, uwzględnianej przy obliczeniu zwrotu rodzicom kosztów przewozu dziecka, ucznia oraz rodzica,
- 2) uchwałą nr LVIII/668/23 z dnia 20 czerwca 2023 r. w sprawie zmiany uchwały nr LI/582/22 Rady Miejskiej w Cziersku z dnia 29 listopada 2022 r. w sprawie ustalenia stawki za 1 km przebiegu pojazdu, uwzględnianej przy obliczeniu zwrotu rodzicom kosztów przewozu dziecka, ucznia oraz rodzica,
- 3) uchwałą nr LX/689/23 z dnia 3 października 2023 r. w sprawie zmiany uchwały nr LI/582/22 Rady Miejskiej w Cziersku z dnia 29 listopada 2022 r. w sprawie ustalenia stawki za 1 km przebiegu pojazdu, uwzględnianej przy obliczeniu zwrotu rodzicom kosztów przewozu dziecka, ucznia oraz rodzica.

Przewodniczący Rady

Krzysztof Przytarski

Załącznik
do obwieszczenia nr 1/24
Rady Miejskiej w Czersku
z dnia 26 marca 2024 r.

UCHWAŁA Nr LI/582/22
RADY MIEJSKIEJ W CZERSKU

z dnia 29 listopada 2022 r.

w sprawie ustalenia stawki za 1 km przebiegu pojazdu, uwzględnianej przy obliczeniu zwrotu rodzicom kosztów przewozu dziecka, ucznia oraz rodzica

Na podstawie art. 18 ust. 2 pkt 15 ustawy z dnia 8 marca 1990 r. o samorządzie gminnym (t. j. – Dz. U. z 2022 r., poz. 559 ze zm.), art. 39a ust. 3 ustawy z dnia 14 grudnia 2016 r. Prawo oświatowe (t. j. – Dz. U. z 2021 r., poz. 1082 ze zm.) oraz § 2 rozporządzenia Ministra Infrastruktury z dnia 25 marca 2002 r. w sprawie warunków ustalania oraz sposobu dokonywania zwrotu kosztów używanych do celów służbowych samochodów osobowych, motocykli i motorowerów niebędących własnością pracodawcy (Dz. U. z 2002 r., nr 27, poz. 271 ze zm.)

Rada Miejska uchwała, co następuje:

§ 1.

Ustala się stawkę za 1 km przebiegu pojazdu, uwzględnianą przy obliczeniu zwrotu rodzicom kosztów przewozu drogami publicznymi dziecka i ucznia z miejsca zamieszkania do przedszkola, oddziału przedszkolnego w szkole podstawowej, innej formy wychowania przedszkolnego, ośrodka rewalidacyjno-wychowawczego, szkoły podstawowej albo szkoły ponadpodstawowej, a także przewozu rodzica z tego miejsca do miejsca zamieszkania lub miejsca pracy i z powrotem w wysokości:

- 1) dla samochodu osobowego o pojemności skokowej silnika do 900 cm³ – 0,89 zł,
- 2) dla samochodu osobowego o pojemności skokowej silnika powyżej 900 cm³ – 1,15 zł,
- 3) dla motocykla – 0,69 zł,
- 4) dla motoroweru – 0,42 zł.

§ 2.

Traci moc uchwała nr XLVII/543/2022 Rady Miejskiej w Czersku z dnia 28 czerwca 2022 r. w sprawie ustalenia średniej ceny jednostki paliwa w Gminie Czersk na rok szkolny 2022/2023.

§ 3.

Wykonanie uchwały powierza się Burmistrzowi.

§ 4.

1. Uchwała podlega ogłoszeniu na tablicy ogłoszeń, w Biuletynie Informacji Publicznej oraz Dzienniku Urzędowym Województwa Pomorskiego.
2. Uchwała wchodzi w życie po upływie 14 dni od dnia ogłoszenia w Dzienniku Urzędowym Województwa Pomorskiego.

OBWIESZCZENIE Nr 2/24

RADA MIEJSKA W CZERSKU

z dnia 26 marca 2024 r.

w sprawie ogłoszenia tekstu jednolitego uchwały w sprawie Regulaminu określającego wysokość oraz warunki przyznawania dodatków do wynagrodzeń oraz nagród dla nauczycieli

Na podstawie art. 16 ust. 3 ustawy z dnia 20 lipca 2000 r. o ogłaszaniu aktów normatywnych i niektórych innych aktów prawnych (t. j. – Dz. U. z 2019 r., poz. 1461) ogłasza się w załączniku tekst jednolity uchwały nr XXX/367/21 Rady Miejskiej w Czersku z dnia 30 marca 2021 r. w sprawie Regulaminu określającego wysokość oraz warunki przyznawania dodatków do wynagrodzeń oraz nagród dla nauczycieli, z uwzględnieniem zmian wprowadzonych:

- 1) uchwałą nr XLIX/565/22 z dnia 27 września 2022 r. w sprawie zmiany uchwały nr XXX/367/21 w sprawie Regulaminu określającego wysokość oraz warunki przyznawania dodatków do wynagrodzeń oraz nagród dla nauczycieli,
- 2) uchwałą nr LIII/611/23 z dnia 31 stycznia 2023 r. w sprawie zmiany uchwały nr XXX/367/21 w sprawie Regulaminu określającego wysokość oraz warunki przyznawania dodatków do wynagrodzeń oraz nagród dla nauczycieli,
- 3) uchwałą nr LXIII/723/23 z dnia 19 grudnia 2023 r. w sprawie zmiany uchwały nr XXX/367/21 w sprawie Regulaminu określającego wysokość oraz warunki przyznawania dodatków do wynagrodzeń oraz nagród dla nauczycieli.

Przewodniczący Rady

Krzysztof Przytarski

Załącznik
do obwieszczenia nr 2/24
Rady Miejskiej w Czersku
z dnia 26 marca 2024 r.

**UCHWAŁA Nr XXX/367/21
RADY MIEJSKIEJ W CZERSKU**

z dnia 30 marca 2021 r.

**w sprawie Regulaminu określającego wysokość oraz warunki przyznawania dodatków
do wynagrodzeń oraz nagród dla nauczycieli**

Na podstawie art. 18 ust. 2 pkt 15 ustawy z dnia 8 marca 1990 r. o samorządzie gminnym (t. j. – Dz. U. z 2020 r., poz. 713 ze zm.) oraz art. 30 ust. 6 i 6a, art. 49 ust. 2 i art. 91 d pkt 1 ustawy z dnia 26 stycznia 1982 r. – Karta Nauczyciela (t. j. – Dz. U. z 2019 r., poz. 2215 ze zm.)

Rada Miejska uchwal, co następuje:

Postanowienia ogólne

§ 1.

Ilekróć w regulaminie jest mowa o:

- 1) ustawie – rozumie się przez to ustawę z dnia 26 stycznia 1982 r. – Karta Nauczyciela,
- 2) rozporządzeniu – rozumie się przez to odpowiednie rozporządzenie ministra właściwego do spraw oświaty i wychowania w sprawie wysokości minimalnych stawek wynagrodzenia zasadniczego nauczycieli,
- 3) placówkach – rozumie się przez to przedszkola, szkoły podstawowe i zespoły szkół dla których organem prowadzącym jest Gmina Czersk,
- 4) dyrektorze – rozumie się przez to dyrektora placówki określonej w pkt 3,
- 5) nauczycielach – rozumie się przez to nauczycieli zatrudnionych w przedszkolach, szkołach podstawowych i zespołach szkół, dla których organem prowadzącym jest Gmina Czersk,
- 6) roku szkolnym – należy przez to rozumieć okres pracy szkoły lub przedszkola od 1 września danego roku do 31 sierpnia roku następnego,
- 7) tygodniowym obowiązkowym wymiarze godzin – należy przez to rozumieć tygodniowy obowiązkowy wymiar godzin, o którym mowa w art. 42 ustawy określonej w pkt 1.

§ 2.

Regulamin określa:

- 1) wysokość stawek dodatków: motywacyjnego, funkcyjnego oraz za warunki pracy, a także szczegółowe warunki przyznawania tych dodatków, z uwzględnieniem art. 33 – 34a ustawy,
- 2) szczegółowe warunki obliczania i wypłacania wynagrodzenia za godziny nadwymiarowe i godziny doraźnych zastępstw, z uwzględnieniem art. 35 ust. 3 ustawy,
- 3) wysokości oraz warunki przyznawania nagród dla nauczycieli za ich osiągnięcia dydaktyczno-wychowawcze.

Dodatek motywacyjny

§ 3.

1. Ogólne warunki przyznawania nauczycielowi dodatku motywacyjnego określa rozporządzenie.

2. Dodatek motywacyjny przyznaje się w szczególności nauczycielowi, który:
 - 1) osiąga znaczące, ponadprzeciętne wyniki w realizacji procesu dydaktycznego,
 - 2) wykazuje się istotnymi osiągnięciami w zakresie wychowania i opieki oraz podejmuje ponadstandardowe działania na rzecz uczniów i ich rodzin,
 - 3) w sposób kreatywny i nowoczesny kształtuje realizowany przez siebie proces kształcenia i wychowania, uczestniczy w doskonaleniu zawodowym, wdraża innowacje, programy autorskie itp.,
 - 4) ze szczególnym zaangażowaniem wykonuje różnorodne zadania wynikające z indywidualnych potrzeb i zainteresowań uczniów oraz planów i programów dotyczących placówki,
 - 5) na bieżąco i w pełni realizuje wskazania wynikające ze sprawowanego nadzoru pedagogicznego oraz stale dąży do możliwie największej efektywności w swojej pracy,
3. Warunki przyznawania dodatku motywacyjnego dyrektorowi, oprócz wymienionych w ust. 2, obejmuje ocenę pracy dokonaną ze szczególnym uwzględnieniem następujących kryteriów:
 - 1) prawidłowość planowania i realizacji planu finansowego placówki,
 - 2) stopień wywiązywania się z zadań i obowiązków kierownika jednostki określonych w statutach placówek oraz przepisach odrębnych.
4. Dodatek motywacyjny może wynosić maksymalnie 20% wynagrodzenia zasadniczego nauczyciela.
5. Gwarantowana miesięczna wysokość środków w budżecie gminy przeznaczonych na wypłaty dodatku motywacyjnego w poszczególnych placówkach, z wyłączeniem dyrektorów, stanowi iloczyn liczby nauczycieli pełnozatrudnionych i niepełnozatrudnionych w przeliczeniu na pełne etaty, według stanu na dzień 30 września roku poprzedzającego rok budżetowy, kwoty bazowej określonej dla nauczycieli corocznie w ustawie budżetowej i wskaźnika procentowego w wysokości 5%.
6. Dyrektor placówki może zwiększyć środki na dodatki motywacyjne wyłącznie za zgodą organu prowadzącego i w ramach środków przewidzianych na wynagrodzenia osobowe.
7. Dodatek motywacyjny przyznaje się na czas krótszy niż 3 miesiące i nie dłuższy niż jeden rok szkolny.
8. Stawkę dodatku motywacyjnego w granicach określonych w ust. 4 ustala:
 - 1) dla dyrektora – Burmistrz, na podstawie kryteriów określonych w ust. 2 i 3,
 - 2) dla nauczyciela – dyrektor szkoły, na podstawie kryteriów określonych w ust. 2.
9. Dodatek motywacyjny dla nauczycieli wymienionych w art. 1 ust. 2 pkt 3 ustawy przysługuje na poziomie średniego dodatku motywacyjnego wypłacanego w placówce, w której nauczyciel jest zwolniony z obowiązku świadczenia pracy.
10. Dodatek motywacyjny wypłaca się z góry, w terminie wypłaty wynagrodzenia.

Dodatek funkcyjny

§ 4.

1. Prawo do dodatku funkcyjnego powstaje od pierwszego dnia miesiąca następującego po miesiącu, w którym nastąpiło powierzenie stanowiska kierowniczego, a jeżeli powierzenie nastąpiło pierwszego dnia miesiąca – od tego dnia.
2. Nauczyciel, któremu powierzono stanowisko kierownicze na czas określony, traci prawo do dodatku funkcyjnego z upływem tego okresu, a w razie wcześniejszego odwołania – z końcem miesiąca, w którym nastąpiło odwołanie.
3. Dodatek funkcyjny przysługuje również nauczycielowi pełniącemu obowiązki dyrektora w zastępstwie, pierwszego dnia miesiąca kalendarzowego następującego po miesiącu pełnienia zastępstwa.
4. Nauczyciel, o którym mowa w ust. 3, traci prawo do dodatku funkcyjnego z końcem miesiąca, w którym zaprzestał pełnienia obowiązków dyrektora w zastępstwie.
5. Nauczycielowi, któremu powierzono funkcję określoną w rozporządzeniu, dodatek funkcyjny przysługuje od dnia powierzenia obowiązków.

6. Nauczyciel, o którym mowa w ust. 5, traci prawo dodatku funkcyjnego z dniem, w którym zaprzestał sprawowania funkcji określonej w rozporządzeniu.
7. W przypadku zbiegu uprawnień do dwóch lub więcej dodatków funkcyjnych nauczycielowi przysługuje każdy z tych dodatków.
8. Dodatek funkcyjny dyrektorowi placówki przyznaje Burmistrz na okres jednego roku szkolnego.
9. Dodatki funkcyjne dla wicedyrektorów oraz innych osób pełniących funkcje określone w rozporządzeniu, ustala dyrektor szkoły, z tym że wysokość każdego z nich nie może przekroczyć:
 - 1) w przypadku wicedyrektorów i kierownika hali sportowej – 75% dodatku odpowiedniego dyrektora,
 - 2) w przypadku innych stanowisk kierowniczych określonych w statucie placówki – 30% dodatku odpowiedniego dyrektora.
10. Wysokość dodatków funkcyjnych określa tabela:

| Lp. | Stanowisko | Stawka miesięczna w zł |
|-----|---|------------------------|
| 1. | Dyrektor przedszkola, szkoły lub zespołu szkół | 1000 – 4000 |
| 2. | Wychowawca klasy oraz nauczyciel opiekujący się oddziałem przedszkolnym | 300 |
| 3. | Doradca metodyczny oraz nauczyciel konsultant | 100 – 500 |
| 4. | Opiekun stażu | 100 |
| 5. | Mentor | 100 |

11. Wysokość dodatków funkcyjnych określonych w punktach 1 i 3 tabeli uzależniona jest od warunków organizacyjnych, środowiskowych i społecznych, w których funkcjonuje placówka, z uwzględnieniem m.in.:
 - 1) łącznej liczby oddziałów oraz uczniów, w tym uczniów dowożonych do placówki,
 - 2) liczby stanowisk kierowniczych utworzonych w placówce,
 - 3) czasu pracy placówki, w tym występującego w niej współczynnika zmienności,
 - 4) liczby oraz lokalizacji budynków, w których funkcjonuje placówka, a także występowania w strukturze organizacyjnej placówki stołówki, świetlicy lub sali gimnastycznej oraz wykorzystywania ich dla zaspokajania potrzeb lokalnej społeczności.
12. Dodatek funkcyjny wypłaca się z góry, w terminie wypłaty wynagrodzenia.

Dodatek za warunki pracy

§ 5.

1. Dodatek za pracę w warunkach trudnych i uciążliwych, określonych w rozporządzeniu oraz innych odrębnych przepisach, przysługuje nauczycielowi w wysokości 5 lub 10% stawki godzinowej za każdą efektywnie przepracowaną godzinę takich zajęć i wynosi:
 - 1) za prowadzenie indywidualnego nauczania dziecka zakwalifikowanego do kształcenia specjalnego – 10%,
 - 2) za prowadzenie zajęć dydaktycznych w klasach łączonych, w szkołach podstawowych – 10%,
 - 3) za pracę w warunkach uciążliwych określonych w rozporządzeniu – 5%.
2. W przypadku zbiegu prawa do dodatku za trudne i uciążliwe warunki pracy nauczycielowi przysługują dwa dodatki.
3. Wysokość dodatku, o którym mowa w ust. 1 ustala dyrektor, a w stosunku do dyrektora Burmistrz, biorąc pod uwagę stopień trudności i uciążliwości dla zdrowia realizowanych zajęć lub wykonywanych prac.
4. Dodatek za pracę w warunkach trudnych i uciążliwych przysługuje za każdą godzinę pracy w warunkach, o których mowa w ust. 1.
5. Dodatek za warunki pracy wypłaca się z dołu, w terminie wypłaty wynagrodzenia.

Wynagrodzenie za godziny ponadwymiarowe i godziny doraźnych zastępstw

§ 6.

1. Wynagrodzenie za jedną godzinę ponadwymiarową wynikającą z arkusza organizacyjnego placówki lub jedną godziną doraźnych zastępstw nauczyciela, z zastrzeżeniem ust. 2, ustala się dzieląc przyznaną nauczycielowi stawkę wynagrodzenia zasadniczego (łącznie z dodatkiem za warunki pracy, jeżeli praca w tej godzinie została zrealizowana w warunkach uprawniających do dodatku) przez miesięczną liczbę godzin tygodniowego obowiązkowego wymiaru godzin, ustalonego dla rodzaju zajęć dydaktycznych, wychowawczych lub opiekuńczych, realizowanych w ramach godzin ponadwymiarowych lub doraźnego zastępstwa nauczyciela.
2. Dla nauczyciela realizującego tygodniowy wymiar godzin ustalony na podstawie art. 42 ust. 4a ustawy, wynagrodzenie za jedną godzinę doraźnego zastępstwa ustala się dzieląc przyznaną nauczycielowi stawkę wynagrodzenia zasadniczego (łącznie z dodatkiem za warunki pracy, jeżeli praca w tej godzinie została zrealizowana w warunkach uprawniających do dodatku) przez miesięczną liczbę godzin realizowanego wymiaru godzin.
3. Miesięczną liczbę godzin obowiązkowego lub realizowanego wymiaru godzin nauczyciela, o której mowa w ust. 1 lub 2 uzyskuje się, mnożąc odpowiedni wymiar godzin przez 4, 16, z zaokrągleniem do pełnych godzin, w ten sposób, że czas zajęć do 0,5 godziny pomija się, a co najmniej 0,5 godziny liczy się za pełną godzinę.
4. Dla ustalenia wynagrodzenia za godziny ponadwymiarowe w tygodniach, w których przypadają dni usprawiedliwionej nieobecności w pracy lub dni ustawowo wolne od pracy oraz w tygodniach, w których zajęcia rozpoczynają się lub kończą w środku tygodnia – za podstawę ustalenia liczby godzin ponadwymiarowych przyjmuje się obowiązkowy tygodniowy wymiar zajęć ustalony w art. 42 ust. 3 ustawy, pomniejszony o 1/5 wymiaru (lub 1/4, gdy dla nauczyciela ustalono czterodniowy tydzień pracy) za każdy dzień usprawiedliwionej nieobecności w pracy lub dzień ustawowo wolny od pracy. Liczba godzin ponadwymiarowych, za które przysługuje wynagrodzenie w takim tygodniu, nie może być jednakże wyższa niż liczba godzin przydzielonych w planie organizacyjnym.
5. Za zajęcia dydaktyczne, wychowawcze lub opiekuńcze wykonywane w dniu wolnym od pracy nauczyciel otrzymuje inny dzień wolny od pracy lub w uzasadnionych przypadkach, odrębne wynagrodzenie, obliczane za każdą godzinę pracy jak za godzinę ponadwymiarową.
6. Wynagrodzenie za godziny ponadwymiarowe przysługuje za godziny faktycznie zrealizowane oraz za te, które nie zostały zrealizowane przez nauczyciela z przyczyn od niego niezależnych.
7. Wynagrodzenie za godziny doraźnych zastępstw przysługuje za godziny faktycznie zrealizowane.
8. Wynagrodzenie za godziny ponadwymiarowe i godziny doraźnych zastępstw wypłaca się z dołu, w terminie wypłaty wynagrodzenia.

Zasady, wysokość oraz warunki przyznawania nagród dla nauczycieli za ich osiągnięcia dydaktyczno-wychowawcze

§ 7.

1. W budżecie Gminy tworzy się specjalny fundusz nagród dla nauczycieli za ich osiągnięcia dydaktyczno-wychowawcze w wysokości 1% planowanych rocznych wynagrodzeń osobowych nauczycieli, według stanu na dzień 1 stycznia danego roku budżetowego.
2. Fundusz nagród, o którym mowa w ust. 1, może zostać zwiększony przez Burmistrza w trakcie roku budżetowego, w ramach środków przewidzianych na wynagrodzenia osobowe w planach finansowych placówek.
3. Z funduszu nagród, o którym mowa w ust. 1:
 - 1) 80% środków przeznacza się na nagrody dyrektorów,
 - 2) 20% środków przeznacza się na nagrody Burmistrza.
4. Nagrody, z zastrzeżeniem ust. 5 i 6, po zasięgnięciu opinii właściwych związków zawodowych, przyznają:
 - 1) ze środków, o których mowa ust. 3 pkt 1 – dyrektor,

- 2) ze środków, o których mowa w ust. 3 pkt 2 – Burmistrz.
5. Nagroda może być przyznana nauczycielowi po przepracowaniu w szkole co najmniej roku.
6. Wysokość nagrody nie może przekroczyć 150% stawki wynagrodzenia zasadniczego nauczyciela mianowanego z wyższym wykształceniem magisterskim i przygotowaniem pedagogicznym.

§ 8.

1. Nagrody Burmistrza są przyznawane z jego inicjatywy lub na wniosek:
 - 1) dyrektorów placówek,
 - 2) komisji Rady Miejskiej w Czersku właściwej ds. oświaty.
2. Nagrody dyrektora są przyznawane z jego inicjatywy lub na wniosek:
 - 1) rady pedagogicznej,
 - 2) zakładowych organizacji związkowych zrzeszających nauczycieli.
3. Nagrodę Burmistrza może otrzymać:
 - 1) dyrektor, który:
 - a) współdziała z organem prowadzącym w zakresie wynikającym z przepisów prawa,
 - b) współpracuje z organami placówki oraz Gminy, przedstawicielami nadzoru pedagogicznego, instytucjami i organizacjami pozarządowymi oraz związkami zawodowymi działającymi w placówce,
 - c) organizuje pracę placówki w sposób zapewniający odpowiednie warunki do prowadzenia działalności dydaktycznej, wychowawczej i opiekuńczej,
 - d) dba o wysoki poziom nauczania oraz motywuje członków rady pedagogicznej do:
 - podnoszenia kwalifikacji zawodowych,
 - wdrażania innowacji pedagogicznych i wychowawczych,
 - podejmowania inicjatyw dotyczących zwiększania atrakcyjności przedsięwzięć organizowanych przez placówkę,
 - aktywnej współpracy z poradnią psychologiczno-pedagogiczną,
 - organizowania różnych form opieki socjalnej,
 - działalności w zakresie promocji zdrowia oraz aktywnych form spędzania czasu,
 - e) dba o stan bazy materialnej oraz racjonalnie gospodaruje przyznanymi środkami finansowymi,
 - f) prawidłowo prowadzi sprawy kadrowe oraz zapewnia pracownikom bezpieczne i higieniczne warunki pracy,
 - g) egzekwuje od pracowników prawidłowe wykonywanie powierzonych zadań.
 - 2) nauczyciel, który spełni co najmniej 5 z poniższych kryteriów:
 - a) osiąga dobre wyniki w nauczaniu, w szczególności potwierdzone w sprawdzianach i egzaminach uczniów lub zakwalifikowaniem się uczniów do finałów olimpiad, konkursów, turniejów i zawodów na szczeblu powiatowym i wyższym,
 - b) posiada osiągnięcia w pracy z uczniami posiadającymi specjalne potrzeby edukacyjne,
 - c) posiada osiągnięcia w pracy pozalekcyjnej,
 - d) podejmuje działalność innowacyjną w zakresie wdrażania nowatorskich metod nauczania i wychowania,
 - e) wspiera uczniów będących w trudnej sytuacji materialnej lub życiowej, pochodzących z rodzin ubogich lub dysfunkcyjnych,
 - f) prowadzi działalność mającą na celu zwalczanie przejawów patologii wśród dzieci i młodzieży,
 - g) działa na rzecz zapewnienia bezpieczeństwa uczniom,
 - h) troszczy się o mienie szkoły, w tym o rozwój bazy dydaktycznej,
 - i) dobrze współpracuje ze środowiskiem lokalnym,
 - j) wzorowo realizuje zadania wynikające z planu pracy szkoły,
 - k) promuje placówkę na zewnątrz.

4. Nagrodę dyrektora może otrzymać nauczyciel, który spełni co najmniej 4 z kryteriów określonych w ust. 3 pkt 2.
5. Nauczyciel, któremu przyznano nagrodę otrzymuje list gratulacyjny, którego odpis umieszcza się w aktach osobowych.

Przepisy końcowe

§ 9.

Uchyła się uchwałę nr XXVIII/333/21 Rady Miejskiej w Czersku z dnia 26 stycznia 2021 r. w sprawie Regulaminu określającego wysokość oraz warunki przyznawania dodatków do wynagrodzeń oraz nagród dla nauczycieli.

§ 10.

Traci moc uchwała nr XXXII/309/09 Rady Miejskiej w Czersku z dnia 9 kwietnia 2009 r. w sprawie „Regulaminu określającego wysokość oraz warunki przyznawania dodatków do wynagrodzeń oraz nagród dla nauczycieli”.

§ 11.

Uchwała ma zastosowanie do określenia wysokości środków przeznaczonych na dodatki motywacyjne zagwarantowane w budżecie Gminy począwszy od roku 2021.

§ 12.

Wykonanie uchwały powierza się Burmistrzowi.

§ 13.

1. Uchwała podlega ogłoszeniu na tablicy ogłoszeń, w Biuletynie Informacji Publicznej oraz Dzienniku Urzędowym Województwa Pomorskiego.
2. Uchwała wchodzi w życie po upływie 14 dni od dnia ogłoszenia w dzienniku Urzędowym Województwa Pomorskiego.

OBWIESZCZENIE Nr 3/24

RADY MIEJSKIEJ W CZERSKU

z dnia 26 marca 2024 r.

w sprawie ogłoszenia tekstu jednolitego uchwały w sprawie zasad udzielania dotacji na prace konserwatorskie, restauratorskie lub roboty budowlane przy zabytku wpisanym do rejestru zabytków

Na podstawie art. 16 ust. 3 ustawy z dnia 20 lipca 2000 r. o ogłaszaniu aktów normatywnych i niektórych innych aktów prawnych (t. j. – Dz. U. z 2019 r., poz. 1461) ogłasza się w załączniku tekst jednolity uchwały nr XXXIX/444/06 Rady Miejskiej w Czersku z dnia 30 sierpnia 2006 r. w sprawie zasad udzielania dotacji na prace konserwatorskie, restauratorskie lub roboty budowlane przy zabytku wpisanym do rejestru zabytków, z uwzględnieniem zmian wprowadzonych:

- 1) uchwałą nr XLIV/403/18 z dnia 24 maja 2018 r. w sprawie zmiany uchwały nr XXXIX/444/06 Rady Miejskiej w Czersku z dnia 30 sierpnia 2006 r. w sprawie zasad udzielania dotacji na prace konserwatorskie, restauratorskie lub roboty budowlane przy zabytku wpisanym do rejestru zabytków,
- 2) uchwałą nr IV/57/19 z dnia 29 stycznia 2019 r. w sprawie zmiany uchwały nr XXXIX/444/06 Rady Miejskiej w Czersku z dnia 30 sierpnia 2006 r. w sprawie zasad udzielania dotacji na prace konserwatorskie, restauratorskie lub roboty budowlane przy zabytku wpisanym do rejestru zabytków,
- 3) uchwałą nr LV/630/23 z dnia 28 marca 2023 r. w sprawie zmiany uchwały nr XXXIX/444/06 w sprawie zasad udzielania dotacji na prace konserwatorskie, restauratorskie lub roboty budowlane przy zabytku wpisanym do rejestru zabytków.

Przewodniczący Rady

Krzysztof Przytarski

Załącznik
do obwieszczenia nr 3/24
Rady Miejskiej w Cziersku
z dnia 26 marca 2024 r.

UCHWAŁA NR XXXIX/444/06

RADY MIEJSKIEJ W CZERSKU

z dnia 30 sierpnia 2006 r.

w sprawie zasad udzielania dotacji na prace konserwatorskie, restauratorskie lub roboty budowlane przy zabytku wpisanym do rejestru zabytków

Na podstawie art. 18 ust. 2 pkt 15 ustawy z dnia 8 marca 1990 r. o samorządzie gminnym (t. j. – Dz. U. z 2019 r., poz. 506 ze zm.), art. 81 w związku z art. 77 ustawy z dnia 23 lipca 2003 r. o ochronie zabytków i opiece nad zabytkami (t. j. – Dz. U. z 2018 r., poz. 2067 ze zm.)

Rada Miejska uchwala, co następuje:

§ 1.

1. Z budżetu Gminy Cziersk mogą być udzielane dotacje celowe na dofinansowanie prac konserwatorskich, restauratorskich lub robót budowlanych przy zabytku wpisanym do rejestru zabytków znajdującym się na obszarze gminy, jeżeli:
 - 1) obiekt znajduje się w złym stanie technicznym,
 - 2) obiekt posiada istotne znaczenie historyczne, artystyczne lub naukowe dla gminy.
2. Dotacja może być udzielona każdemu, kto jest właścicielem lub posiadaczem zabytku, o którym mowa w ust. 1.
3. Dotacja może być udzielona na dofinansowanie nakładów koniecznych na wykonanie prac konserwatorskich, restauratorskich lub robót budowlanych przy zabytku, o którym mowa w ust. 1, ustalonych na podstawie kosztorysu zatwierdzonego przez Wojewódzkiego Konserwatora Zabytków w Gdańsku, które zostaną przeprowadzone w roku następującym po roku złożenia przez wnioskodawcę wniosku o udzielenie dotacji, z zastrzeżeniem § 4 ust. 2 i ust. 5.
4. Dotacja na prace konserwatorskie, restauratorskie i roboty budowlane może obejmować nakłady konieczne na:
 - 1) sporządzenie ekspertyz technicznych i konserwatorskich,
 - 2) przeprowadzenie badań konserwatorskich, architektonicznych lub archeologicznych,
 - 3) wykonanie dokumentacji konserwatorskiej,
 - 4) opracowanie programu prac konserwatorskich i restauratorskich,
 - 5) wykonanie projektu budowlanego zgodnie z przepisami Prawa budowlanego,
 - 6) sporządzenie projektu odtworzenia kompozycji wnętrz,
 - 7) zabezpieczenie, zachowanie i utrwalenie substancji zabytku,
 - 8) stabilizację konstrukcyjną części składowych zabytku lub ich odtworzenie w zakresie niezbędnym dla zachowania tego zabytku,
 - 9) odnowienie lub uzupełnienie tynków i okładzin architektonicznych albo ich całkowite odtworzenie, z uwzględnieniem charakterystycznej dla tego zabytku kolorystyki,
 - 10) odtworzenie zniszczonej przynależności zabytku, jeżeli odtworzenie to nie przekracza 50 % oryginalnej substancji tej przynależności,

- 11) odnowienie lub całkowite odtworzenie okien, w tym ościeżnic i okiennic, zewnętrznych drzwi i drzwi, więźby dachowej, pokrycia dachowego, rynien i rur spustowych,
- 12) modernizację instalacji elektrycznej w zabytkach drewnianych, które posiadają oryginalne, wykonane z drewna części składowe i przynależności,
- 13) wykonanie izolacji przeciwwilgociowej,
- 14) uzupełnianie narysów ziemnych dzieł architektury obronnej oraz zabytków archeologicznych nieruchomości o własnych formach krajobrazowych,
- 15) działania zmierzające do wyeksponowania istniejących, oryginalnych elementów zabytkowego układu parku lub ogrodu,
- 16) zakup materiałów konserwatorskich i budowlanych, niezbędnych do wykonania prac i robót przy zabytku wpisanym do rejestru, o których mowa w pkt 7-15,
- 17) zakup i montaż instalacji przeciwwłamaniowej oraz przeciwpożarowej i odgromowej.

§ 2.

1. Dotacja może być udzielona w wysokości do 30 % nakładów koniecznych na wykonanie prac konserwatorskich, restauratorskich lub robót budowlanych przy zabytku, o którym mowa w § 1 ust. 1.
2. Jeżeli zabytek, o którym mowa w § 1 ust. 1 posiada wyjątkową wartość historyczną, artystyczną lub naukową albo wymaga przeprowadzenia złożonych pod względem technologicznym prac konserwatorskich, restauratorskich lub robót budowlanych, dotacja może być udzielona w wysokości do 100% nakładów koniecznych na wykonanie tych prac lub robót.
3. W przypadku, jeżeli stan zachowania zabytku, o którym mowa w § 1 ust. 1, wymaga niezwłocznego podjęcia prac konserwatorskich, restauratorskich lub robót budowlanych przy zabytku, dotacja może być również udzielona do wysokości 100% nakładów koniecznych na wykonanie tych prac lub robót.
4. Dotacja na wykonanie nakładów koniecznych na wykonanie prac konserwatorskich, restauratorskich lub robót budowlanych przy zabytku wpisanym do rejestru zabytków, o którym mowa w § 1 ust. 1, objęta dofinansowaniem z Rządowego Programu Odbudowy Zabytków, może być udzielona do wysokości 100 %.

§ 3.

1. Ubiegający się o dotację winien złożyć wniosek o dotację wraz z następującymi załącznikami:
 - 1) decyzją o wpisie do rejestru zabytków obiektu, którego dotyczą prace lub roboty,
 - 2) dokumentem potwierdzającym tytuł władania zabytkiem,
 - 3) harmonogramem oraz kosztorysem przewidywanych lub wykonanych prac lub robót ze wskazaniem źródeł ich finansowania,
 - 4) decyzją właściwego organu ochrony zabytków zezwalającą na przeprowadzenie prac lub robót oraz projektem i pozwoleniem na budowę, gdy wniosek dotyczy prac lub robót przy zabytku nieruchomym lub programem prac, gdy wniosek dotyczy prac przy zabytku ruchomym,
 - 5) informacją o wnioskach o udzielenie dotacji skierowanych do innych organów,
 - 6) wykazem prac lub robót wykonanych w okresie poprzedzającym dzień złożenia wniosku,
 - 7) w przypadku podmiotów prowadzących działalność gospodarczą dotacja stanowi pomoc de minimis, o której mowa w rozporządzeniu Komisji (UE) nr 1407/2013 zmienionym rozporządzeniem Komisji (UE) nr 2020/972, a udzielenie tej pomocy wymaga przedłożenia:
 - a) wszystkich zaświadczeń o pomocy de minimis oraz pomocy de minimis w rolnictwie lub rybołówstwie, jakie podmiot otrzymał w roku, w którym ubiega się o pomoc, oraz w ciągu 2 poprzedzających go lat podatkowych, albo oświadczenia o wielkości tej pomocy otrzymanej w tym okresie, albo oświadczenia o nieotrzymaniu takiej pomocy w tym okresie,
 - b) informacji zgodnych z rozporządzeniem Rady Ministrów z dnia 29 marca 2010r. w sprawie zakresu informacji przedstawianych przez podmiot ubiegający się o pomoc de minimis (Dz. U. z 2010 r.

Nr 53, poz. 311), zmienionym rozporządzeniem Rady Ministrów z dnia 24 października 2014 r. (Dz. U. z 2014 r. poz. 1543),

8) pomoc de minimis może być udzielana do dnia 30 czerwca 2024 r.

2. Wzór wniosku o udzielenie dotacji stanowi załącznik nr 1 do uchwały.

§ 4.

1. Wnioski o dotację składa się do Burmistrza Czerska do dnia 15 września roku poprzedzającego rok przyznania dotacji.
2. Termin, o którym mowa w ust. 1, nie ma zastosowania w przypadku ubiegania się o dotację:
 - 1) na prace interwencyjne wynikające z zagrożenia zabytku,
 - 2) prace konserwatorskie, restauratorskie lub roboty budowlane przy zabytku dofinansowane z Rządowego Programu Odbudowy Zabytków.
- 2a. W przypadku o którym mowa w ust. 2 pkt 2 termin do składania wniosków ustala Burmistrz zarządzeniem.
3. Termin składania wniosków na rok 2007 wyznacza się do dnia 15 października 2006 r.
4. W roku 2006 termin składania wniosków o dotację z budżetu 2006 r. upływa z dniem 15 września.
5. W roku 2019 wnioski o udzielenie dotacji z budżetu na rok 2019 mogą być składane do 30 kwietnia 2019 roku.

§ 5.

1. Dotacje przyznaje Rada Miejska na wniosek Burmistrza.
2. W uchwale Rady określa się nazwę otrzymującego dotację, prace lub roboty, na wykonanie których przyznano dotację oraz kwotę przyznanej dotacji.
3. Uchwałę, o której mowa w ust. 2, ogłasza się na stronie internetowej oraz na tablicach ogłoszeń Urzędu Miejskiego w Czersku.

§ 6.

Przekazanie dotacji następuje na podstawie umowy określającej w szczególności:

- 1) opis prac lub robót i termin ich wykonania,
- 2) kwotę dotacji i tryb jej płatności uzależniony od wyniku każdorazowej kontroli postępu prac lub robót i rozliczenia tych wydatków,
- 3) sposób i termin rozliczenia udzielonej dotacji oraz zasady zwrotu niewykorzystanej kwoty dotacji,
- 4) pouczenie o odpowiedzialności za naruszenie dyscypliny finansów publicznych przy wydatkowaniu otrzymanej dotacji,
- 5) zobowiązanie ubiegającego się o dotację do poddania się pełnej kontroli w zakresie należytego wykonania prac lub robót, w tym udostępnienia niezbędnej dokumentacji.

§ 7.

1. Podstawą rozliczenia dotacji jest komisyjny odbiór wykonanych prac lub robót z udziałem przedstawicieli Wojewódzkiego Konserwatora Zabytków w Gdańsku i Urzędu Miejskiego w Czersku.
2. W celu rozliczenia dotacji składa się sprawozdanie z wykonania prac lub robót Burmistrzowi Czerska.
3. Wzór sprawozdania, o którym mowa w ust. 2, stanowi załącznik nr 2 do uchwały.
4. Przy wyłonieniu wykonawcy robót:

- 1) postępowanie powinno być przeprowadzone zgodnie z ustawą z dnia 11 września 2019 r. Prawo zamówień publicznych (Dz. U. z 2022 r., poz. 1710 ze zm.), zwanej dalej „ustawą Prawo zamówień publicznych”, jeżeli przepisy tej ustawy znajdują zastosowanie w stosunku do Wnioskodawcy,
- 2) w przypadku braku obowiązku stosowania przez Wnioskodawcę przepisów ustawy Prawo zamówień publicznych, Wnioskodawca jest zobowiązany do przedłożenia gminie takiej informacji w formie pisemnego oświadczenia w terminie do 7 dni roboczych, licząc od dnia otrzymania pisma o wyborze zadania objętego wnioskiem o udzielenie dotacji.

5. Wnioskodawcy są zobowiązani do wyboru Wykonawcy prac w sposób konkurencyjny i transparentny.

§ 8.

W przypadku stwierdzenia wykorzystania dotacji niezgodnie z umową, w tym nie przedstawienia rozliczenia w terminie określonym w umowie, nieterminowego zwrotu niewykorzystanej części dotacji, podania nieprawidłowych lub niepełnych informacji, o których mowa w § 3 ust. 1, wykonujący prace lub roboty traci prawo do ubiegania się o dotację z budżetu Gminy Czersk przez kolejne trzy lata.

§ 9.

Burmistrz prowadzi wykaz udzielonych dotacji oraz informuje inne organy uprawnione do udzielania dotacji o przyznanych dotacjach z budżetu gminy.

§ 10.

Wykonanie uchwały powierzyć Burmistrzowi.

§ 11.

1. Uchwała podlega ogłoszeniu w Biuletynie Informacji Publicznej oraz z Dzienniku Urzędowym Województwa Pomorskiego.
2. Uchwała wchodzi w życie po upływie 14 dni od dnia ogłoszenia w Dzienniku Urzędowym Województwa Pomorskiego.

Załącznik nr 4
do uchwały nr LXV/748/24
Rady Miejskiej w Czersku
z dnia 26 marca 2024 r.

OBWIESZCZENIE Nr 4/24

RADY MIEJSKIEJ W CZERSKU

z dnia 26 marca 2024 r.

w sprawie ogłoszenia tekstu jednolitego uchwały w sprawie określenia trybu postępowania o udzielenie dotacji celowej na prace konserwatorskie, restauratorskie lub roboty budowlane przy elewacjach budynków wpisanych do Gminnej Ewidencji Zabytków

Na podstawie art. 16 ust. 3 ustawy z dnia 20 lipca 2000 r. o ogłaszaniu aktów normatywnych i niektórych innych aktów prawnych (t. j. – Dz. U. z 2019 r., poz. 1461) ogłasza się w załączniku tekst jednolity uchwały nr XLIV/502/22 Rady Miejskiej w Czersku z dnia 29 marca 2022 r. w sprawie określenia trybu postępowania o udzielenie dotacji celowej na prace konserwatorskie, restauratorskie lub roboty budowlane przy elewacjach budynków wpisanych do Gminnej Ewidencji Zabytków, z uwzględnieniem zmian wprowadzonych uchwałą nr LV/631/23 z dnia 28 marca 2023 r. w sprawie zmiany uchwały nr XLIV/502/22 w sprawie określenia trybu postępowania o udzielenie dotacji celowej na prace konserwatorskie, restauratorskie lub roboty budowlane przy elewacjach budynków wpisanych do Gminnej Ewidencji Zabytków.

Przewodniczący Rady

Krzysztof Przytarski

Załącznik
do obwieszczenia nr 4/24
Rady Miejskiej w Czersku
z dnia 26 marca 2024 r.

UCHWAŁA NR XLIV/502/22

RADY MIEJSKIEJ W CZERSKU

z dnia 29 marca 2022 r.

w sprawie określenia trybu postępowania o udzielenie dotacji celowej na prace konserwatorskie, restauratorskie lub roboty budowlane przy elewacjach budynków wpisanych do Gminnej Ewidencji Zabytków

Na podstawie art. 7 ust. 1 pkt 1 ustawy z dnia 8 marca 1990 r. o samorządzie gminnym (t. j. – Dz. U. z 2022 r., poz. 559) i art. 81 ust. 1 ustawy z dnia 23 lipca 2003 r. o ochronie zabytków i opiece nad zabytkami (t. j. – Dz. U. z 2021 r., poz. 710 ze zm.)

Rada Miejska uchwała, co następuje:

§ 1.

1. O dotację celową na prace konserwatorskie, restauratorskie lub roboty budowlane przy elewacji budynków wpisanych do Gminnej Ewidencji Zabytków, zwaną dalej „Dotacją”, mogą ubiegać się osoby fizyczne lub jednostki organizacyjne, zwane dalej „podmiotami” – na dofinansowanie prac przy elewacjach tego zabytku.
2. Dotację mogą uzyskać podmioty, które posiadają tytuł prawny do nieruchomości, na której zamierzają realizować inwestycję objętą dotacją.
3. Dotacja może być udzielona na prace prowadzone przy elewacji budynku położonego w bezpośrednim sąsiedztwie ulic, placów i innych terenów publicznych (w pierwszej linii zabudowy) lub do nich przylegającej.
4. Przez pojęcie elewacji frontowej rozumie się powierzchnię ściany zewnętrznej budynku wraz z wieńczącą ją połącją dachu oraz występującymi na niej elementami i detalami architektonicznymi, do których zalicza się oprócz płaskich połaci ścian między innymi: otwory (okna, drzwi, bramy, loggie), balkony, wnęki ściennie, ryzality, lizeny, pilastry, słupy, półkolumny, kolumny, gzymsy, fryzy, attyki, rzeźby, płaskorzeźby, malowidła oraz urządzenia techniczne służące do iluminowania elewacji budynku, widocznej z terenów publicznych ogólnodostępnych.

§ 2.

1. Dotacja może zostać przeznaczona na realizację zadania określonego w umowie na wykonanie prac przy elewacji budynków wpisanych do Gminnej Ewidencji Zabytków i obejmować nakłady na wykonanie prac przy elewacji w zakresie określonym w § 1 ust. 3 i 4 związanych z:
 - 1) robotami budowlanymi,
 - 2) zakupem materiałów budowlanych, niezbędnych do wykonania robót.
2. Dotacja nie obejmuje kosztów poniesionych przez podmiot przed dniem zawarcia z Gminą Czersk umowy o udzielenie dotacji.
3. Złożenie wniosku o udzielenie dotacji nie jest jednoznaczne z jej przyznaniem.
4. Wnioski, które nie zostały zakwalifikowane z uwagi na wyczerpanie środków w danym roku budżetowym, nie przechodzą automatycznie na rok następny.
5. Nie jest możliwe ponowne uzyskanie dotacji na prace konserwatorskie, restauratorskie i roboty budowlane dla tej samej elewacji budynku wpisanego do Gminnej Ewidencji Zabytków.

§ 3.

1. Podstawą uzyskania dotacji jest złożenie wniosku przez podmiot do Burmistrza do dnia 31 sierpnia roku poprzedzającego rok, w którym ma być udzielona dotacja. Wnioski na rok 2022 można składać do dnia 30 czerwca 2022 r.
2. Wniosek o udzielenie dotacji zawiera:
 - 1) imię, nazwisko lub nazwę, miejsce zamieszkania lub siedzibę oraz adres podmiotu,
 - 2) wskazanie rodzaju i położenia zabytku oraz tytułu prawnego do zabytku jakim legitymuje się podmiot,
 - 3) zakres i rodzaj prac, na które ma być udzielona dotacja i termin ich wykonania,
 - 4) koszty realizacji prac wraz z określeniem wnioskowanej wysokości dotacji,
 - 5) informację o środkach publicznych przyznanych z innych źródeł na prace objęte wnioskiem oraz informację o ubieganiu się o takie środki u innego organu mogącego udzielić dotacji lub pomocy finansowej.
3. Wzór wniosku o dotację stanowi załącznik nr 1 do uchwały.
4. Wniosek o udzielenie dotacji na przeprowadzenie prac składa się w formie pisemnej, w jednym egzemplarzu, z kompletem wymaganych załączników, w Biurze Obsługi Interesanta Urzędu Miejskiego w Czersku, drogą pocztową na adres: Urząd Miejski w Czersku, ul. Kościuszki 27, 89 – 650 Czersk lub na adres skrzynki elektronicznej EPUAP: /M_CZERSK/SkrytkaESP.
5. Do wniosku, o którym mowa w ust. 4, podmiot zobowiązany jest dołączyć:
 - 1) dokument potwierdzający posiadanie przez podmiot tytułu prawnego do zabytku,
 - 2) dokumentację opisową stanu technicznego zabytku wraz dokumentacją fotograficzną zabytku, na którym ma być realizowane zadanie,
 - 3) dokumentację opisową zadania ze wskazaniem rozwiązań kolorystycznych i materiałowych wraz z kosztorysem zadania,
 - 4) kopię decyzji o pozwoleniu na przeprowadzenie zadania wydanej przez właściwy organ lub kopii zgłoszenia właściwemu organowi zadania, jeżeli przepisy Prawa budowlanego tego wymagają (oryginał dokumentu do wglądu).
6. W przypadku, gdy wnioskodawcą jest podmiot prowadzący działalność gospodarczą, w sytuacji kiedy uzyska dofinansowanie, przyznana mu dotacja stanowić będzie pomoc de minimis, a jej udzielenie następować będzie zgodnie z przepisami Rozporządzenia Komisji (UE) nr 1407/2013 z dnia 18 grudnia 2013 r. w sprawie stosowania art. 107 i 108 Traktatu o funkcjonowaniu Unii Europejskiej do pomocy de minimis (Dz. Urz. UE L nr 352 z 24.12.2013 r. ze zm.).
7. Podmiot ubiegający się o pomoc de minimis jest zobowiązany do przedstawienia podmiotowi udzielającemu pomocy wraz z wnioskiem o udzielenie pomocy:
 - 1) wszystkich zaświadczeń o pomocy de minimis oraz pomocy de minimis w rolnictwie lub rybołówstwie jakie otrzymał w roku, w którym ubiega się o pomoc, oraz w ciągu 2 poprzedzających go lat podatkowych, albo oświadczenia o wielkości tej pomocy otrzymanej w tym okresie, albo oświadczenia o nieotrzymaniu takiej pomocy w tym okresie,
 - 2) informacji określonych w rozporządzeniu Rady Ministrów z dnia 29 marca 2010 r. w sprawie zakresu informacji przedstawianych przez podmiot ubiegający się o pomoc de minimis (Dz. U. z 2010 r. Nr 53, poz. 311 ze zm.).
8. Pomoc de minimis może być udzielana do dnia 30 czerwca 2024 r.
9. Z postępowania o udzielenie pomocy publicznej w ramach niniejszej uchwały wyłączona jest działalność w rolnictwie i rybołówstwie.
10. Wnioski rozpatruje Burmistrz, w terminie nie dłuższym niż do dnia 30 października roku poprzedzającego rok, w którym ma być udzielona dotacja. Wnioski w 2022 roku rozpatrzone zostaną do dnia 31 lipca 2022 r. Burmistrz:
 - 1) dokonuje sprawdzenia wniosku pod względem formalnym,

- 2) opiniuje wniosek co do zakresu prac, przyjętych rozwiązań kolorystycznych i materiałowych, poprzez jego akceptację bądź odmowę,
 - 3) sporządza ocenę dotyczącą zasadności udzielenia dotacji – przy ocenie wniosków brane będą pod uwagę w szczególności następujące kryteria:
 - a) stan techniczny budynku,
 - b) wiek budynku.
11. Wnioski niekompletne, po bezskutecznym wezwaniu do uzupełnienia, pozostawia się bez rozpatrzenia.
12. Wnioski złożone po terminie określonym w ust. 1 nie będą rozpatrywane.
13. W przypadku niewykorzystania całej puli środków przewidzianych na rok udzielenia dotacji w budżecie gminy, Burmistrz może ogłosić dodatkowy nabór wniosków o udzielenie dotacji, z terminem składania wniosków do dnia 31 marca roku, w którym ma być udzielona dotacja.
14. Ostateczna lista podmiotów zakwalifikowanych do otrzymania dotacji zostanie ogłoszona w terminie 30 dni od uchwaleniu budżetu gminy na rok, w którym ma być udzielona dotacja lub w przypadku dodatkowego naboru wniosków, do dnia 30 kwietnia roku, w którym ma być udzielona dotacja, a w 2022 roku do dnia 31 lipca.
15. Terminy, o których mowa w ust. 1, 10 i 14 nie mają zastosowania w przypadku ubiegania się o dotację na prace konserwatorskie, restauratorskie lub roboty budowlane przy elewacjach budynków wpisanych do Gminnej Ewidencji Zabytków dofinansowane z Rządowego Programu Odbudowy Zabytków.

§ 4.

1. Dotację przyznaje Rada Miejska w Czernsku w uchwale określającej:
 - 1) nazwę podmiotu otrzymującego dotację,
 - 2) wykaz prac lub robót budowlanych, na wykonanie których przyznano dotację,
 - 3) kwotę dotacji do przekazania.
2. Przy przyznawaniu dotacji Rada Miejska uwzględni środki finansowe zaplanowane na ten cel w budżecie gminy na dany rok.
3. Uchwała, o której mowa w ust. 1, stanowi podstawę do zawarcia umowy z beneficjentem.
- 3a. Przy wyłonieniu wykonawcy robót:
 - 1) postępowanie powinno być przeprowadzone zgodnie z ustawą z dnia 11 września 2019r. Prawo zamówień publicznych (Dz. U. z 2022r. poz. 1710 z późn. zm.), zwanej dalej „ustawą Prawo zamówień publicznych”, jeżeli przepisy tej ustawy znajdują zastosowanie w stosunku do Wnioskodawcy,
 - 2) w przypadku braku obowiązku stosowania przez Wnioskodawcę przepisów ustawy Prawo zamówień publicznych, Wnioskodawca jest zobowiązany do przedłożenia gminie takiej informacji w formie pisemnego oświadczenia w terminie do 7 dni roboczych, licząc od dnia otrzymania pisma o wyborze zadania objętego wnioskiem do udzielenia dotacji.
- 3b. Wnioskodawcy są zobowiązani do wyboru Wykonawcy prac w sposób konkurencyjny i transparentny.
4. Dotacja może być udzielona, poza nakładami opisanymi w ust. 5, w wysokości 50 % ogółu nakładów na wykonanie prac przy elewacji – kiedy koszt całkowity łącznych nakładów na te prace nie przekracza kwoty 20 tysięcy złotych, nie więcej jednak niż 15.000 zł.
5. Dotacja na wykonanie nakładów koniecznych na wykonanie prac konserwatorskich, restauratorskich lub robót budowlanych przy elewacjach budynków wpisanych do Gminnej Ewidencji Zabytków, o której mowa w § 1 ust. 3 objęta dofinansowaniem z Rządowego Programu Odbudowy Zabytków może być udzielona do wysokości 100 %.

§ 5.

1. Ostateczny termin realizacji zadania nie może przekroczyć dnia 31 października roku udzielenia dotacji. W roku 2022 ostateczny termin realizacji przedsięwzięcia nie może przekroczyć dnia 30 listopada.
2. Po zakończeniu realizacji zadania, jednak nie później niż do dnia 15 listopada roku udzielania dotacji, a w roku 2022 nie później niż do dnia 10 grudnia, podmiot zgłasza jego zakończenie na formularzu stanowiącym załącznik nr 2 do uchwały oraz dostarcza następujące dokumenty:
 - 1) kopię faktur lub rachunków związanych z zadaniem, wystawionych przez przedsiębiorcę,
 - 2) protokół potwierdzenia zakończenia zadania,
 - 3) dokumentację fotograficzną budynku po wykonaniu zadania.
3. Dotacja wypłacana jest przelewem, na wskazany w umowie rachunek bankowy, w terminie do 14 dni od akceptacji wniosku o wypłatę dotacji.
4. Dotacja nie może dotyczyć wydatków finansowanych przez inne podmioty (zakaz podwójnego finansowania).
5. Jeżeli po udzieleniu dotacji wyjdą na jaw okoliczności świadczące o udzieleniu dotacji podmiotowi nieuprawnionemu lub o wykorzystaniu udzielonej dotacji w sposób sprzeczny z umową i niniejszą uchwałą, Burmistrz złoży oświadczenie o odstąpieniu od umowy z winy podmiotu i zażąda zwrotu udzielonej dotacji w całości lub w części wraz z ustawowymi odsetkami za opóźnienie, liczonymi od dnia udzielenia dotacji.
6. W przypadku niewywiązania się podmiotu z warunków określonych w umowie dotyczącej przyznania dotacji celowej, podmiot traci prawo do otrzymania dotacji.
7. Gmina zastrzega sobie prawo do przeprowadzenia kontroli wykonania zadania. O terminie planowanej kontroli, podmiot powiadomiony zostanie telefonicznie, na trzy dni przed jej przeprowadzeniem. Z kontroli zadania zostanie sporządzony protokół i dokumentacja fotograficzna.

§ 6.

Burmistrz prowadzi rejestr udzielonych dotacji, który zawiera:

- 1) nazwę i adres podmiotu, któremu udzielono dotacji,
- 2) wskazanie obiektu, na który udzielono dotacji, z uwzględnieniem miejsca jego położenia,
- 3) zakres prac, na które udzielono dotacji,
- 4) datę zawarcia umowy,
- 5) wysokość przekazanej dotacji,
- 6) uwagi o uchybieniach w wykonaniu umowy przez podmiot/o odstąpieniu od umowy.

§ 7.

Wykonanie uchwały powierza się Burmistrzowi.

§ 8.

1. Uchwała podlega ogłoszeniu na tablicy ogłoszeń, w Biuletynie Informacji Publicznej oraz Dzienniku Urzędowym Województwa Pomorskiego.
2. Uchwała wchodzi w życie po upływie 14 dni od dnia ogłoszenia w Dzienniku Urzędowym Województwa Pomorskiego.

**WNIOSEK O UDZIELENIE DOTACJI W ROKU NA PRACE LUB ROBOTY PRZY ZABYTKU
WPISANYM DO GMINNEJ EWIDENCJI ZABYTKÓW**

- I. Podstawowe informacje o zabytku i wnioskodawcy:
- A. Dane o zabytku:
1. Nazwa zabytku:
 2. Nr w gminnej ewidencji zabytków
 3. Dokładny adres zabytku
- B. Wnioskodawca:
1. Pełna nazwa
 2. Adres/siedziba
 3. NIP
 4. REGON
 5. Forma prawna
 6. Nazwa i numer rejestru
 7. Data wpisu do ewidencji
 8. Osoby upoważnione do reprezentowania wnioskodawcy
 9. Nazwa banku i numer konta wnioskodawcy
 -
 10. Tytuł do władania zabytkiem (własność, użytkowanie wieczyste, dzierżawa inne)
.....
- C. Uzyskane pozwolenia:
1. Pozwolenia na przeprowadzenie prac lub robót przy zabytku:
 - a) wydane przez
 - b) numer
 - c) data
 2. Pozwolenie na budowę:
 - a) wydane przez
 - b) numer
 - c) data
- II. Szczegółowe informacje o pracach lub robotach:
- A. Zakres rzeczowy prac lub robót i przewidywane koszty realizacji

| Nr pozycji kosztorysu | Planowany zakres rzeczowy | Przewidywane koszty |
|-----------------------|---------------------------|---------------------|
| | | |

B. Uzasadnienie celowości prac lub robót:

C. Termin realizacji:

1. Planowany termin rozpoczęcia.....
2. Planowany termin zakończenia.....

D. Przewidywane źródła finansowania prac lub robót:

| Źródła finansowania prac lub robót | Kwota | Udział całości kosztów |
|--|-------|------------------------|
| Ogółem | | 100% |
| Kwota wnioskowanego dofinansowania ze środków budżetu Gminy Czersk | | |
| Udział środków własnych | | |
| Udział środków z budżetu państwa | | |
| Udział środków z innych źródeł | | |

III. Informacja o wnioskach o udzielenie dotacji skierowanych do innych organów:

.....

.....

.....

IV. Wykaz wymaganych załączników:

1. dokument potwierdzający posiadanie przez podmiot tytułu prawnego do zabytku,
2. dokumentacja opisowa stanu technicznego zabytku wraz dokumentacją fotograficzną zabytku, na którym ma być realizowane zadanie,
3. dokumentacja opisowa zadania ze wskazaniem rozwiązań kolorystycznych i materiałowych wraz z kosztorysem zadania,
4. kopia decyzji o pozwoleniu na przeprowadzenie zadania wydana przez właściwy organ lub kopia zgłoszenia właściwemu organowi zadania, jeżeli przepisy Prawa budowlanego tego wymagają (oryginał dokumentu do wglądu),
5. pełnomocnictwo, jeżeli wnioskodawca reprezentowany jest przez przedstawiciela,
6. w przypadku, gdy wnioskodawca jest przedsiębiorcą:

- a) wszystkie zaświadczenia o pomocy de minimis, pomocy de minimis w rolnictwie i pomocy de minimis w rybołówstwie, jakie otrzymał w roku podatkowym, w którym ubiega się o pomoc oraz w dwóch poprzednich latach podatkowych, albo oświadczeń o wielkości pomocy de minimis otrzymanej w tym okresie, albo oświadczenia o nieotrzymaniu takiej pomocy w tym okresie,
- b) formularz informacji przedstawianych przy ubieganiu się o pomoc de minimis, zgodnie ze wzorem określonym w rozporządzeniu Rady Ministrów z dnia 29 marca 2010 r. w sprawie zakresu informacji przedstawianych przez podmiot ubiegający się o pomoc de minimis (Dz.U. z 2010 r. Nr 53, poz. 311 z późn.zm.).

V. Składając niniejszy Wniosek oświadczam, że zapoznałam/-em się z treścią Klauzuli Informacyjnej o przetwarzaniu w Urzędzie Miejskim w Czersku danych osobowych Wnioskodawcy (*i osób upoważnionych do jego reprezentowania*) o udzielenie dotacji na prace lub roboty przy zabytku wpisanym do gminnej ewidencji zabytków.

.....
miejsowość, data

.....
podpis, pieczęć wnioskodawcy

Załącznik nr 2
do uchwały nr XLIV/502/22
Rady Miejskiej w Czersku
z dnia 29 marca 2022 r.

ZAWIADOMIENIE O ZAKOŃCZENIU WYKONANIA PRAC LUB ROBÓT

Nazwa zadania

realizowanego w okresie od do, na podstawie umowy nr zawartej w dniu pomiędzy Gminą Czersk a

(Pełna nazwa wnioskodawcy)

I. SPRAWOZDANIE MERYTORYCZNE

1. Opis realizowanego zadania, osiągnięte rezultaty:

.....
.....
.....

II. SPRAWOZDANIE FINANSOWE

A. INFORMACJA O WYDATKACH PRZY REALIZACJI ZADANIA

Całkowity koszt w okresie sprawozdawczym..... zł,

w tym: koszty pokryte z uzyskanej dotacji..... zł,

Środki własne..... zł.

B. KOSZTORYS ZE WZGLĘDU NA TYP KOSZTÓW

| L.p. | Rodzaj kosztów | Koszt całkowity | W tym z dotacji |
|------|----------------|-----------------|-----------------|
| | | | |

C. KOSZTORYS ZE WZGLĘDU NA ŹRÓDŁO FINANSOWANIA

| Źródło | W zł | % |
|--------------------------|------|---|
| Koszty pokryte z dotacji | | |
| Środki własne | | |
| Inne źródła | | |
| Ogółem | | |

D. ZESTAWIENIE RACHUNKÓW

| L.p. | Nr dokumentu | Data | Nazwa wydatku księgowego | Kwota w zł | W tym z dotacji |
|------|--------------|------|--------------------------|------------|-----------------|
| | | | | | |
| | | | | | |
| | | | | | |
| | | | | | |

.....

miejsowość, data

.....

podpis, pieczęć wnioskodawcy

Załączniki:

- 1) kopie faktur lub rachunków związanych z zadaniem, wystawionych przez przedsiębiorcę,
- 2) protokół potwierdzający zakończenia zadania,
- 3) dokumentacja fotograficzna budynku po wykonaniu zadania.

Załącznik nr 5
do uchwały nr LXV/748/24
Rady Miejskiej w Czersku
z dnia 26 marca 2024 r.

OBWIESZCZENIE Nr 5/24

RADY MIEJSKIEJ W CZERSKU

z dnia 26 marca 2024 r.

w sprawie ogłoszenia tekstu jednolitego uchwały w sprawie połączenia Ośrodka Kultury w Czersku, Ośrodka Kultury w Rytle i Ośrodka Kultury w Łęgu w instytucję kultury o nazwie „Gminne Centrum Kultury w Czersku”

Na podstawie art. 16 ust. 3 ustawy z dnia 20 lipca 2000 r. o ogłaszaniu aktów normatywnych i niektórych innych aktów prawnych (t. j. – Dz. U. z 2019 r., poz. 1461) ogłasza się w załączniku tekst jednolity uchwały nr VI/91/19 Rady Miejskiej w Czersku z dnia 26 marca 2019 r. w sprawie połączenia Ośrodka Kultury w Czersku, Ośrodka Kultury w Rytle i Ośrodka Kultury w Łęgu w instytucję kultury o nazwie „Gminne Centrum Kultury w Czersku”, z uwzględnieniem zmian wprowadzonych uchwałą nr LVI/639/23 z dnia 25 kwietnia 2023 r. w sprawie zmiany uchwały nr VI/91/19 w sprawie połączenia Ośrodka Kultury w Czersku, Ośrodka Kultury w Rytle i Ośrodka Kultury w Łęgu w instytucję kultury o nazwie „Gminne Centrum Kultury w Czersku”.

Przewodniczący Rady

Krzysztof Przytarski

UCHWAŁA Nr VI/91/19

RADY MIEJSKIEJ W CZERSKU

z dnia 26 marca 2019 r.

w sprawie połączenia Ośrodka Kultury w Czersku, Ośrodka Kultury w Rytle i Ośrodka Kultury w Łęgu w instytucję kultury o nazwie „Gminne Centrum Kultury w Czersku”

Na podstawie art. 7 ust. 1 pkt 9, art. 9 ust. 1 i art. 18 ust. 2 pkt 9 lit. h ustawy z dnia 8 marca 1990 roku o samorządzie gminnym (t. j. – Dz. U. z 2018 r., poz. 994 ze zm.), w związku z art. 18 i art. 19 ustawy z dnia 25 października 1991 r. o organizowaniu i prowadzeniu działalności kulturalnej (t. j. – Dz. U. z 2018 r., poz. 1983 ze zm.), mając na uwadze treść Uchwały Nr III/42/18 Rady Miejskiej w Czersku z dnia 18 grudnia 2018r. w sprawie zamiaru połączenia samorządowych instytucji kultury, tj. Ośrodka Kultury w Czersku, Ośrodka Kultury w Rytle i Ośrodka Kultury w Łęgu w jedną samorządową instytucję kultury o nazwie Gminne Centrum Kultury w Czersku

Rada Miejska uchwala, co następuje:

§ 1.

1. Z dniem 1 stycznia 2020 roku dokonuje się połączenia samorządowych instytucji kultury: Ośrodka Kultury w Czersku, Ośrodka Kultury w Rytle i Ośrodka Kultury w Łęgu.
2. W wyniku połączenia instytucji, o których mowa w ust. 1, tworzy się gminną jednostkę organizacyjną działającą w formie samorządowej instytucji kultury pod nazwą: „Gminne Centrum Kultury w Czersku”, zwane dalej „GCK”.
3. GCK nie jest instytucją artystyczną w rozumieniu art. 11 ust. 2 ustawy z dnia 25 października 1991 r. o organizowaniu i prowadzeniu działalności kulturalnej.
4. GCK uzyskuje osobowość prawną z chwilą wpisu do rejestru gminnych instytucji kultury.
5. Z chwilą wpisu do rejestru zostają wykreślone z rejestru instytucje, o których mowa w ust.1.
6. Siedziba GCK mieści się w Czersku, adres: ul. Szkolna 11, 89-650 Czersk.

§ 2.

Przedmiotem działania GCK jest w szczególności:

- 1) organizowanie przedsięwzięć artystycznych, w tym spektakli, koncertów, wystaw, festiwali, przeglądów, warsztatów i konferencji,
- 2) tworzenie warunków dla amatorskiego ruchu artystycznego, w tym kół i klubów zainteresowań,
- 3) tworzenie warunków dla rozwoju folkloru, w szczególności rękodzieła ludowego i artystycznego,
- 4) edukacja kulturalna dzieci i młodzieży,
- 5) prezentowanie dorobku i popularyzacja lokalnych twórców,
- 6) zaspokajanie potrzeb czytelniczych mieszkańców,
- 7) prowadzenie kina oraz popularyzowanie wiedzy o sztuce filmowej,
- 8) upowszechnianie i popularyzacja turystyki.

§ 3.

Przejęcie przez GCK mienia oraz zobowiązań i wierzytelności łączonych instytucji kultury następuje z dniem wpisu do rejestru na podstawie bilansów oraz protokołów zdawczo – odbiorczych sporządzonych przez dyrektorów łączonych instytucji kultury.

§ 4.

Pracownicy łączonych instytucji kultury stają się z dniem połączenia pracownikami GCK.

§ 5.

GCK nadaje się statut w brzmieniu określonym w Załączniku do uchwały.

§ 6.

Z dniem 1 stycznia 2020 roku traci moc:

- 1) Uchwała Nr XXIX/275/09 Rady Miejskiej w Czersku z dnia 29 stycznia 2009 r. w sprawie zatwierdzenia statutu Ośrodka Kultury w Rytle,
- 2) Uchwała Nr XXXII/304/09 Rady Miejskiej w Czersku z dnia 9 kwietnia 2009 r. w sprawie zatwierdzenia statutów Ośrodka Kultury w Czersku i Ośrodka Kultury w Łęgu,
- 3) Uchwała Nr XXXIX/386/09 Rady Miejskiej w Czersku z dnia 18 grudnia 2009 r. w sprawie zmiany statutu Ośrodka Kultury w Łęgu,
- 4) Uchwała Nr XVI/108/12 Rady Miejskiej w Czersku z dnia 26 kwietnia 2012 r. w sprawie zmiany statutów ośrodków kultury,
- 5) Uchwała Nr IV/41/15 Rady Miejskiej w Czersku z dnia 25 lutego 2015 r. w sprawie zmiany statutów ośrodków kultury,
- 6) Uchwała Nr XXI/201/16 Rady Miejskiej w Czersku z dnia 23 czerwca 2016 r. w sprawie zmiany statutów ośrodków kultury.

§ 7.

Wykonanie uchwały powierza się Burmistrzowi.

§ 8.

1. Uchwała podlega ogłoszeniu w Biuletynie Informacji Publicznej oraz Dzienniku Urzędowym Województwa Pomorskiego.
2. Uchwała wchodzi w życie po upływie 14 dni od ogłoszenia w Dzienniku Urzędowym Województwa Pomorskiego.

Załącznik
do uchwały nr VI/91/19
Rady Miejskiej w Czarsku
z dnia 26 marca 2019 r.

STATUT GMINNEGO CENTRUM KULTURY W CZARSKU

ROZDZIAŁ I POSTANOWIENIA OGÓLNE

§ 1.

Gminne Centrum Kultury w Czarsku, zwane dalej „GCK”, działa na podstawie:

- 1) ustawy z dnia 25 października 1991 r. o organizowaniu i prowadzeniu działalności kulturalnej (t. j. – Dz. U. z 2020 r., poz. 194 ze zm.),
- 2) ustawy z dnia 27 czerwca 1997 r. o bibliotekach (t. j. – Dz. U. z 2022 r., poz. 2393 ze zm.),
- 3) ustawy z dnia 27 sierpnia 2009 r. o finansach publicznych (t. j. – Dz. U. z 2022 r., poz. 1634 ze zm.),
- 4) niniejszego statutu.

§ 2.

1. GCK jest samorządową instytucją kultury, której organizatorem jest Gmina Czarsk.
2. Siedziba GCK mieści się w Czarsku, adres: ul. Szkolna 11, 89-650 Czarsk.
3. Podstawowym terenem działania GCK jest Gmina Czarsk.
4. GCK może również prowadzić działalność na terenie całej Polski, a także poza granicami kraju.

§ 3.

1. GCK prowadzi działalność w:
 - 1) Domu Kultury im. Jerzego Warczaka w Czarsku, adres: ul. Szkolna 11, Czarsk,
 - 2) Domu Kultury w Rytle, adres: ul. Ks. Kowalkowskiego 11, Rytle,
 - 3) Domu Kultury w Łęgu, adres: ul. Chojnicka 30, Łąg,
 - 4) Bibliotece Publicznej w Czarsku, adres: ul. Dworcowa 31, Czarsk,
 - 5) Bibliotece Publicznej w Czarsku – Filia w Rytle, adres: ul. Ks. Kowalkowskiego 11, Rytle,
 - 6) Bibliotece Publicznej w Czarsku – Filia w Łęgu, adres: ul. Chojnicka 30, Łąg,
 - 7) świetlicach wiejskich,
 - 8) innych obiektach przeznaczonych na działalność kulturalną, promocyjno-informacyjną oraz turystyczną.
2. GCK może prowadzić działalność w świetlicach Ochotniczych Straży Pożarnych.

ROZDZIAŁ II CEL I ZAKRES DZIAŁANIA GCK

§ 4.

Podstawowym celem działania GCK jest prowadzenie działalności zaspokajającej i rozwijającej potrzeby kulturalne mieszkańców Gminy Czarsk.

§ 5.

Przedmiotem działalności GCK jest w szczególności:

- 1) organizowanie przedsięwzięć artystycznych, w tym spektakli, koncertów, wystaw, festiwali, przeglądów, warsztatów i konferencji,
- 2) tworzenie warunków dla amatorskiego ruchu artystycznego, w tym kół i klubów zainteresowań,
- 3) tworzenie warunków dla rozwoju folkloru, w szczególności rękodzieła ludowego i artystycznego,
- 4) edukacja kulturalna dzieci i młodzieży,
- 5) współdziałanie z instytucjami, stowarzyszeniami i organizacjami społecznymi oraz szkołami w zakresie zaspakajania potrzeb kulturalnych mieszkańców,
- 6) prezentowanie dorobku i popularyzacja lokalnych twórców,
- 7) zaspokajanie potrzeb czytelniczych mieszkańców,
- 8) prowadzenie kina oraz popularyzowanie wiedzy o sztuce filmowej,
- 9) upowszechnianie i popularyzacja turystyki.

§ 6.

Do zakresu działania Biblioteki Publicznej i jej filii, o których mowa w § 3 ust. 1, należy w szczególności:

- 1) gromadzenie, opracowywanie, przechowywanie i ochrona zbiorów bibliotecznych, ze szczególnym uwzględnieniem materiałów dotyczących regionu,
- 2) udostępnianie zbiorów bibliotecznych na miejscu, wypożyczanie zbiorów bibliotecznych poza lokal oraz prowadzenie wypożyczeń międzybibliotecznych z uwzględnieniem szczególnych potrzeb dzieci i młodzieży i osób niepełnosprawnych,
- 3) prowadzenie działalności informacyjno-bibliograficznej.

§ 7.

1. Przy realizacji zadań GCK współpracuje z organami i urzędami administracji publicznej oraz z innymi jednostkami organizacyjnym i organizacjami pozarządowymi.
2. W celu wykonywania statutowych zadań GCK może zawierać umowy z podmiotami, o których mowa w ust. 1.

§ 8.

1. GCK może prowadzić działalność gospodarczą, w szczególności w zakresie:
 - 1) najmu i dzierżawy składników majątkowych,
 - 2) działalności wydawniczej i reklamowej,
 - 3) organizacji imprez własnych i zleconych,
 - 4) wytwarzania i sprzedaży artykułów promocyjnych,
 - 5) działalności gastronomicznej,
 - 6) innym, jeżeli nie pozostaje to w sprzeczności z przedmiotem działalności GCK.
2. Działalność, o której mowa w ust. 1, należy prowadzić z zachowaniem wymagań określonych w odrębnych przepisach.
3. Wpływy z działalności, o której mowa w ust. 1, stanowią przychody GCK i są przeznaczone na prowadzenie działalności statutowej.
4. GCK może nieodpłatnie udostępniać składniki majątkowe, którymi dysponuje, organizacjom społecznym lub organizacjom pozarządowym, mającym siedzibę na terenie gminy Czersk, na ich cele statutowe.
5. Nieodpłatne udostępnienie, o którym mowa w ust. 4, nie dotyczy przypadków wykorzystania składników majątkowych do działalności zarobkowej.

ROZDZIAŁ III ZARZĄDZANIE I ORGANIZACJA GCK

§ 9.

1. GCK zarządza Dyrektor, który reprezentuje je na zewnątrz, kieruje bieżącą działalnością GCK oraz odpowiada za jego majątek.
2. Dyrektor GCK dokonuje czynności prawnych w imieniu GCK, w tym także czynności pracodawcy w rozumieniu Kodeksu Pracy.

§ 10.

1. Kandydata na Dyrektora GCK wyłania się w drodze konkursu.
2. W celu przeprowadzenia konkursu Burmistrz Czerska powołuje komisję konkursową w składzie:
 - 1) dwóch przedstawicieli Rady Miejskiej w Czersku,
 - 2) dwóch przedstawicieli Burmistrza Czerska,
 - 3) jeden przedstawiciel środowisk artystycznych.
3. Dyrektora GCK powołuje i odwołuje Burmistrz Czerska.
4. Dyrektora GCK powołuje się na okres 5 lat.

§ 11.

Organizację wewnętrzną GCK określa regulamin organizacyjny nadany przez Dyrektora GCK, po zasięgnięciu opinii Burmistrza Czerska oraz działających w GCK organizacji związkowych i stowarzyszeń twórców.

§ 12.

1. Społeczna Rada Kultury, zwana dalej „Radą” jest organem doradczym oraz opiniującym działalność merytoryczną i finansową GCK, dla którego organizatorem jest Gmina Czersk.
2. Do zakresu zadań Rady należy w szczególności:
 - 1) inicjowanie przedsięwzięć kulturalnych,
 - 2) opiniowanie rocznych planów działalności, o których mowa w § 13 ust. 3,
 - 3) opiniowanie rocznych sprawozdań finansowych, o których mowa w § 16,
 - 4) opiniowanie innych dokumentów o charakterze programowym.
3. W skład Rady wchodzi od pięciu do siedmiu członków powoływanych przez Burmistrza Czerska.
4. Szczegółowe zasady działania Rady określa regulamin Rady nadany przez Burmistrza Czerska.

ROZDZIAŁ IV GOSPODARKA FINANSOWA GCK

§ 13.

1. GCK prowadzi samodzielną gospodarkę finansową, w ramach posiadanych środków, kierując się zasadami efektywności ich wykorzystania.
2. GCK może zbywać środki trwałe. Przy zbywaniu środków trwałych stosuje się odpowiednio przepisy dotyczące przedsiębiorstw państwowych.
3. GCK prowadzi gospodarkę finansową w oparciu o roczny plan działalności zatwierdzany przez Dyrektora GCK.

§ 14.

1. GCK pokrywa koszty bieżącej działalności i zobowiązania z uzyskiwanych przychodów.
2. Przychodami GCK są:

- 1) dotacje podmiotowe i celowe z budżetu Gminy Czersk,
- 2) wpływy z prowadzonej działalności, w tym ze sprzedaży składników majątku ruchomego,
- 3) wpływy z najmu i dzierżawy składników majątkowych,
- 4) środki otrzymane od osób fizycznych i prawnych oraz z innych źródeł.

§ 15.

GCK prowadzi rachunkowość według zasad określonych w odrębnych przepisach.

§ 16.

Roczne sprawozdanie finansowe GCK zatwierdza Burmistrz Czerska.

ROZDZIAŁ V POSTANOWIENIA KOŃCOWE

§ 17.

Nadzór nad działalnością GCK sprawuje Organizator.

§ 18.

Zmiany statutu GCK dokonywane są w trybie właściwym dla jego nadania.

Załącznik nr 6
do uchwały nr LXV/748/24
Rady Miejskiej w Cz ersku
z dnia 26 marca 2024 r.

OBWIESZCZENIE Nr 6/24

RADY MIEJSKIEJ W CZERSKU

z dnia 26 marca 2024 r.

w sprawie ogłoszenia tekstu jednolitego uchwały w sprawie nadania statutu Zespołowi Obsługi Finansowej

Na podstawie art. 16 ust. 3 ustawy z dnia 20 lipca 2000 r. o ogłaszaniu aktów normatywnych i niektórych innych aktów prawnych (t. j. – Dz. U. z 2019 r., poz. 1461) ogłasza się w załączniku tekst jednolity uchwały nr XVIII/218/20 Rady Miejskiej w Cz ersku z dnia 25 lutego 2020 r. w sprawie nadania statutu Zespołowi Obsługi Finansowej, z uwzględnieniem zmian wprowadzonych uchwałą nr LVI/640/23 z dnia 25 kwietnia 2023 r. w sprawie zmiany uchwały nr XVIII/218/20 w sprawie nadania statutu Zespołowi Obsługi Finansowej.

Przewodniczący Rady

Krzysztof Przytarski

Załącznik
do obwieszczenia nr 6/24
Rady Miejskiej w Czersku
z dnia 26 marca 2024 r.

UCHWAŁA Nr XVIII/218/20
RADY MIEJSKIEJ W CZERSKU

z dnia 25 lutego 2020 r.

w sprawie nadania statutu Zespołowi Obsługi Finansowej

Na podstawie art. 18 ust. 2 pkt 9 lit. h, art. 10a pkt 1, art. 40 ust. 2 pkt 2 ustawy z dnia 8 marca 1990 r. o samorządzie gminnym (t. j. – Dz. U. z 2019 r., poz. 506 ze zm.) oraz art. 11 ust. 2 ustawy z dnia 27 sierpnia 2009 r. o finansach publicznych (t. j. – Dz. U. z 2019 r., poz. 869 ze zm.)

Rada Miejska uchwal, co następuje:

§ 1.

Zespołowi Obsługi Finansowej w Czersku nadaje się statut w brzmieniu stanowiącym załącznik do uchwały.

§ 2.

Uchyla się załącznik do Uchwały Nr XXIV/217/16 Rady Miejskiej w Czersku z dnia 29 września 2016 r. w sprawie zapewnienia wspólnej obsługi administracyjnej, finansowej i organizacyjnej niektórym jednostkom organizacyjnym Gminy Czersk.

§ 3.

Wykonanie uchwały powierza się Burmistrzowi.

§ 4.

1. Uchwała podlega ogłoszeniu na tablicy ogłoszeń, w Biuletynie Informacji Publicznej oraz w Dzienniku Urzędowym Województwa Pomorskiego.
2. Uchwałą wchodzi w życie po upływie 14 dni od ogłoszenia w Dzienniku Urzędowym Województwa Pomorskiego.

Załącznik
do uchwały nr XVIII/218/20
Rady Miejskiej w Czersku
z dnia 25 lutego 2020 r.

STATUT
ZESPOŁU OBSŁUGI FINANSOWEJ

ROZDZIAŁ I
POSTANOWIENIA OGÓLNE

§ 1

Zespół Obsługi Finansowej w Czersku zwany dalej „ZOF”, jest jednostką budżetową utworzoną na mocy uchwały nr XXI/114/95 Rady Miejskiej w Czersku z dnia 27 grudnia 1995 roku.

§ 2.

Zespół Obsługi Finansowej w Czersku działa na podstawie:

- 1) ustawy z dnia 8 marca 1990 r. o samorządzie gminnym,
- 2) ustawy z dnia 14 grudnia 2016 r. Prawo oświatowe,
- 3) ustawy z dnia 27 sierpnia 2009 r. o finansach publicznych,
- 4) ustawy z dnia 29 września 1994 r. o rachunkowości,
- 5) regulaminu organizacyjnego zatwierdzonego przez Burmistrza Czerska.

§ 3.

Terenem działania ZOF jest obszar gminy Czersk, a jego siedziba mieści się w Czersku przy ul. Dworcowej 31.

ROZDZIAŁ II
PRZEDMIOT I ZAKRES DZIAŁALNOŚCI ZOF

§ 4.

1. Przedmiotem działalności ZOF jest prowadzenie wspólnej obsługi administracyjnej, finansowej i organizacyjnej jednostek obsługiwanych, a w szczególności:

- 1) zadania w zakresie obsługi finansowej:
 - a) rachunkowość, w zakresie:
 - przyjętych zasad (polityki) rachunkowości,
 - prowadzenia, na podstawie dowodów księgowych, ksiąg rachunkowych, ujmujących zapisy zdarzeń w porządku chronologicznym i systematycznym,
 - okresowego ustalania lub sprawdzania drogą inwentaryzacji rzeczywistego stanu aktywów i pasywów,
 - wyceny aktywów i pasywów oraz ustalania wyniku finansowego,
 - sporządzania sprawozdań finansowych i budżetowych,
 - gromadzenia i przechowywania dowodów księgowych oraz pozostałej dokumentacji przewidzianej ustawą,
 - b) sprawozdawczości jednostek obsługiwanych, w tym udostępniania i ogłaszania sprawozdań finansowych w przypadkach przewidzianych ustawą,

- c) ustalanie, pobieranie i odprowadzanie dochodów jednostek obsługiwanych na zasadach i w terminach wynikających z obowiązujących przepisów (w tym rozliczanie vat),
 - d) wykonywanie dyspozycji środkami pieniężnymi jednostek obsługiwanych, w granicach kwot określonych w planie finansowym jednostek obsługiwanych i zgodnie z planowanym przeznaczeniem, po zatwierdzeniu dowodów księgowych przez kierownika jednostki obsługiwanej,
 - e) zapewnienie należytej dokonywanej wstępnej kontroli zgodności operacji gospodarczej lub finansowej z planem finansowym lub kompletności i rzetelności dokumentów dotyczących takiej operacji, bieżącego nadzoru nad realizacją planu finansowego oraz informacji o sytuacji finansowej i realizacji budżetu, w tym ocena funkcjonowania jednostek w odniesieniu do zatwierdzonych arkuszy organizacyjnych w danym roku szkolnym i planu finansowego,
 - f) zapewnienie obsługi kasowej i bankowej jednostek obsługiwanych,
 - g) zapewnienie obsługi finansowo księgowej Zakładowego Funduszu Świadczeń Socjalnych.
 - h) zapewnienie obsługi finansowo księgowej w zakresie funduszu zdrowotnego dla nauczycieli,
 - i) zapewnienie obsługi finansowo księgowej w zakresie dofinansowania kształcenia i doskonalenia zawodowego nauczycieli,
 - j) przedkładanie propozycji projektu budżetu oraz projektu zmian budżetu na podstawie materiałów i wniosków przedkładanych przez jednostkę obsługiwaną,
 - k) współpraca z kierownikami jednostek obsługiwanych w zakresie realizacji programów rządowych i innych projektów pomocowych, w tym rozliczanie przyznanych dotacji.
- 2) zadania w zakresie administracyjno-organizacyjnym:
- a) zapewnienie obsługi płacowej jednostek obsługiwanych: sporządzanie listy płac, dokonywanie wypłaty wynagrodzeń oraz naliczanie i odprowadzanie związanych z tym świadczeń obligatoryjnych na rzecz ZUS, US, itp., rozliczanie średnich wynagrodzeń nauczycieli zgodnie z art. 30a Karty Nauczyciela,
 - b) przechowywanie i gromadzenie dokumentacji finansowej, księgowej i kadrowej oraz przekazywanie jej do archiwum zakładowego,
 - c) prowadzenie na rzecz pracowników jednostek obsługiwanych kasy zapomogowo – pożyczkowej,
 - d) organizowanie, rozliczanie i koordynowanie dowozu uczniów, w tym niepełnosprawnych do szkół i placówek oświatowych,
 - e) organizowanie i rozliczanie wyjazdów uczniów szkół i placówek oświatowych na zajęcia wynikające z organizacji pracy jednostki oświatowej,
 - f) realizacja zadań w zakresie udzielania pomocy materialnej dla uczniów, zgodnie z art. 90f ustawy z dnia 7 września 1991 r. o systemie oświaty, w szczególności: przyjmowanie i ewidencjonowanie wniosków, sprawdzanie wniosków pod kątem ich poprawności i kompletności złożonych dokumentów, przygotowanie decyzji administracyjnych oraz terminowe rozliczanie przyznanych świadczeń,
 - g) świadczenie pomocy prawnej na rzecz jednostek obsługiwanych w zakresie konsultacji oraz weryfikacji zgodności z prawem całokształtu ich działalności oraz zastępstwa procesowego,
 - h) zapewnienie jednostkom obsługiwanym realizacji zadań Inspektora Ochrony Danych Osobowych (IODO) w rozumieniu i zgodnie z Rozporządzeniem Parlamentu Europejskiego i Rady (UE) 2016/679 z dnia 27 kwietnia 2016 roku w sprawie ochrony osób fizycznych w związku z przetwarzaniem danych osobowych i w sprawie swobodnego przepływu takich danych oraz uchylenia dyrektywy 95/46/WE (ogólne rozporządzenie o ochronie danych; Dz. U. UE. L.2016.119.1 ze zm.).
2. Zakres wspólnej obsługi nie obejmuje kompetencji kierowników jednostek obsługiwanych w zakresie realizacji ustawowych zadań tych jednostek oraz do dysponowania środkami

publicznymi, zaciągania zobowiązań, a także sporządzania i zatwierdzania planu finansowego oraz przeniesień wydatków w tym planie.

3. Zakres wspólnej obsługi zapewnia realizację zadań głównego księgowego jednostek obsługiwanych przez osobę spełniającą wymogi, o których mowa w art. 54 ust.2 ustawy z dnia 27 sierpnia 2009 roku o finansach publicznych. W jednostce obsługiwanej nie zatrudnia się głównego księgowego.

§ 5.

1. Dyrektor kieruje działaniami ZOF i reprezentuje jego jednostkę na zewnątrz.
2. Dyrektora ZOF zatrudnia i zwalnia Burmistrz Czerska, który jednocześnie pełni w stosunku do niego rolę zwierzchnika służbowego.

§ 6.

Strukturę organizacyjną, podział czynności, odpowiedzialność zatrudnionych osób określa regulamin organizacyjny ZOF.

§ 7.

1. Dyrektor i pracownicy ZOF powinni posiadać kwalifikacje odpowiednie do zajmowanych stanowisk i pełnionych funkcji, określone w odrębnych przepisach.
2. Wynagrodzenie pracowników ZOF określają odrębne przepisy.

ROZDZIAŁ III GOSPODARKA FINANSOWA

§ 8.

1. ZOF prowadzi gospodarkę finansową w formie jednostki budżetowej na podstawie własnego planu finansowego, na zasadach określonych w ustawie o finansach publicznych.
2. Plan finansowy realizuje Dyrektor ZOF i ponosi odpowiedzialność za prawidłowe wykorzystanie środków.
3. ZOF posiada wyodrębniony rachunek bankowy.
4. Kontrolę prawidłowości rozliczeń z budżetem gminy prowadzi właściwa komórka organizacyjna Urzędu Miejskiego w Czersku.

§ 9.

Odrębne przepisy określają zasady:

- 1) ewidencji, planowania, sprawozdawczości budżetowej, finansowej i statystycznej,
- 2) finansowania i rozliczeń z budżetu gminy.

§ 10.

Prawa i obowiązki pracowników ZOF określają:

- 1) ustawa z dnia 26 czerwca 1974 roku – Kodeks Pracy,
- 2) ustawa z dnia 21 listopada 2008 roku o pracownikach samorządowych,
- 3) Regulamin pracy,
- 4) właściwe rozporządzenia w sprawie wynagradzania pracowników samorządowych,
- 5) regulamin organizacyjny,
- 6) zakresy obowiązków.

ROZDZIAŁ IV

ZASADY PRZETWARZANIA I OCHRONY DANYCH OSOBOWYCH

§ 11.

1. Administratorem danych osobowych przetwarzanych w Zespole Obsługi Finansowej (ZOF) w Czersku jest ZOF w Czersku, będący jednostką organizacyjną Gminy Czersk, reprezentowany przez Dyrektora ZOF w Czersku.
2. Dla danych osobowych powierzonych ZOF w Czersku do przetwarzania przez Administratorów Danych Osobowych jednostek obsługiwanych, ZOF w Czersku jest Podmiotem Przetwarzającym w rozumieniu art. 4 pkt 8) i art. 28 – 29 RODO.
3. ZOF w Czersku będący tak Administratorem Danych Osobowych, jak i występujący w charakterze Podmiotu Przetwarzającego (w stosunku do danych osobowych powierzonych przez jednostki obsługiwane) jest zobowiązany do przestrzegania przepisów Rozporządzenia Parlamentu Europejskiego i Rady (UE) 2016/679 z dnia 27 kwietnia 2016 r. w sprawie ochrony osób fizycznych w związku z przetwarzaniem danych osobowych i w sprawie swobodnego przepływu takich danych oraz uchylenia dyrektywy 95/46/WE (ogólnego rozporządzenia o ochronie danych) z dnia 27 kwietnia 2016 r. (Dz. Urz. UE. L. Nr 119, str. 1), zwanego „RODO”.
4. ZOF w Czersku przetwarza dane osobowe w zakresie określonym realizacją zadań opisanych w rozdziale II Przedmiot i zakres działalności ZOF § 4.
5. W celu realizacji postanowień art. 28 ust. 3 RODO i przetwarzania powierzonych przez jednostki obsługiwane danych osobowych, ZOF w Czersku zawiera jako Podmiot Przetwarzający Porozumienia ws. Przetwarzania Powierzonych Danych Osobowych z tymi jednostkami.
6. Powierzone przez Administratora danych osobowych jednostki obsługiwanej dane osobowe są przetwarzane przez ZOF w Czersku wyłącznie w zakresie określonym realizacją zadań, o których mowa w ust. 4.
7. ZOF w Czersku jest upoważniony do wykonywania następujących czynności przetwarzania powierzonych danych: utrwalanie, organizowanie, porządkowanie, przechowywanie, archiwizowanie, adaptowanie lub modyfikowanie, pobieranie, przeglądanie, wykorzystywanie, ujawnianie poprzez przesłanie, rozpowszechnianie lub innego rodzaju udostępnianie, dopasowywanie lub łączenie, ograniczanie, usuwanie lub niszczenie – które są w minimalnym zakresie niezbędne do realizacji celu, o którym mowa w ust. 5.
8. ZOF w Czersku jest zobowiązany przy przetwarzaniu danych osobowych (w tym powierzonych do przetwarzania danych osobowych), do ich zabezpieczenia poprzez stosowanie odpowiednich środków technicznych i organizacyjnych zapewniających zgodność z RODO, a także adekwatny stopień bezpieczeństwa odpowiadający ryzyku naruszenia praw lub wolności, których dane dotyczą.
9. ZOF w Czersku nadaje upoważnienia do przetwarzania danych osobowych wszystkim osobom, które będą przetwarzały dane osobowe (w tym powierzone do przetwarzania dane osobowe), przy czym będą to jedynie osoby, które posiadają odpowiednie przeszkolenie z zakresu ochrony danych osobowych i są niezbędne do realizacji celu określonego w ust. 4 oraz zobowiązuje je do zachowania tajemnicy, o której mowa w art. 28 ust. 3 pkt b) RODO, zarówno w trakcie zatrudnienia ich w ZOF w Czersku, jak i po jego ustaniu.
10. ZOF w Czersku jest zobowiązane do zachowania w tajemnicy danych poufnych, w tym przetwarzanych danych osobowych. Powierzone do przetwarzania dane osobowe nie mogą być wykorzystywane, ujawniane ani udostępniane bez pisemnej zgody Administratora danych osobowych jednostki obsługiwanej w innym celu niż wykonanie zadań określonych w ust. 4, chyba, że konieczność ujawnienia posiadanych informacji wynika z obowiązujących przepisów prawa.
11. ZOF w Czersku jest odpowiedzialny za udostępnienie lub wykorzystanie danych osobowych niezgodnie z RODO i treścią niniejszego Statutu, a w szczególności za udostępnienie powierzonych do przetwarzania danych osobowych osobom nieupoważnionym.
12. ZOF w Czersku zatrudnia Inspektora Ochrony Danych, o którym mowa w art. 37 ust. 1 RODO w związku z art. 8 – 9 ustawy z dnia 10 maja 2018 r. o ochronie danych osobowych.

ROZDZIAŁ V
POSTANOWIENIA KOŃCOWE

§ 12.

Majątek ZOF stanowi własność Gminy Czersk i może być wykorzystywany dla potrzeb związanych z jego działalnością.

OBWIESZCZENIE Nr 7/24

RADY MIEJSKIEJ W CZERSKU

z dnia 26 marca 2024 r.

w sprawie ogłoszenia tekstu jednolitego uchwały w sprawie ustalenia wysokości opłat za korzystanie w wychowania przedszkolnego uczniów objętych wychowaniem przedszkolnym w publicznych przedszkolach, oddziałach przedszkolnych w publicznych szkołach podstawowych i publicznych innych formach wychowania przedszkolnego prowadzonych przez Gminę Czersk

Na podstawie art. 16 ust. 3 ustawy z dnia 20 lipca 2000 r. o ogłaszaniu aktów normatywnych i niektórych innych aktów prawnych (t. j. – Dz. U. z 2019 r., poz. 1461) ogłasza się w załączniku tekst jednolity uchwały nr XLI/371/18 Rady Miejskiej w Czersku z dnia 22 lutego 2018 r. w sprawie ustalenia wysokości opłat za korzystanie z wychowania przedszkolnego uczniów objętych wychowaniem przedszkolnym w publicznych przedszkolach, oddziałach przedszkolnych w publicznych szkołach podstawowych i publicznych innych formach wychowania przedszkolnego prowadzonych przez Gminę Czersk, z uwzględnieniem zmian wprowadzonych

- 1) uchwałą nr XII/140/19 z dnia 30 września 2019 r. w sprawie zmiany uchwały nr XLI/371/18 w sprawie ustalenia wysokości opłat za korzystanie z wychowania przedszkolnego uczniów objętych wychowaniem przedszkolnym w publicznych przedszkolach, oddziałach przedszkolnych w publicznych szkołach podstawowych i publicznych innych formach wychowania przedszkolnego prowadzonych przez Gminę Czersk,
- 2) uchwałą nr LVI/642/23 z dnia 25 kwietnia 2023 r. w sprawie zmiany uchwały nr XLI/371/18 w sprawie ustalenia wysokości opłat za korzystanie z wychowania przedszkolnego uczniów objętych wychowaniem przedszkolnym w publicznych przedszkolach, oddziałach przedszkolnych w publicznych szkołach podstawowych i publicznych innych formach wychowania przedszkolnego prowadzonych przez Gminę Czersk.

Przewodniczący Rady

Krzysztof Przytarski

Załącznik
do obwieszczenia nr 7/24
Rady Miejskiej w Czersku
z dnia 26 marca 2024 r.

**UCHWAŁA Nr XLI/371/18
RADY MIEJSKIEJ W CZERSKU**

z dnia 22 lutego 2018 r.

w sprawie ustalenia wysokości opłaty za korzystanie z wychowania przedszkolnego uczniów objętych wychowaniem przedszkolnym w publicznych przedszkolach, oddziałach przedszkolnych w publicznych szkołach podstawowych i publicznych innych formach wychowania przedszkolnego prowadzonych przez Gminę Czersk

Na podstawie art. 18 ust. 2 pkt 15 ustawy z dnia 8 marca 1990 r. o samorządzie gminnym (t. j. – Dz. U. z 2019 r., poz. 506 ze zm.), art. 13 ust. 1 pkt 2 i ust. 2, w związku art. 29 ust. 1 pkt 1 ustawy z dnia 14 grudnia 2016 r. Prawo oświatowe (t. j. – Dz. U. z 2019 r., poz. 1148 ze zm.) oraz art. 52 ust. 1, 2 i 3 ustawy z dnia 27 października 2017 r. o finansowaniu zadań oświatowych (t. j. – Dz. U. z 2020 r., poz. 17)

Rada Miejska uchwała, co następuje:

§ 1.

Publiczne przedszkola, oddziały przedszkolne w publicznych szkołach podstawowych i publiczne inne formy wychowania przedszkolnego prowadzone przez Gminę Czersk zapewniają bezpłatne nauczanie, wychowanie i opiekę w wymiarze 5 godzin zajęć dziennie.

§ 2.

Opłata za korzystanie z wychowania przedszkolnego uczniów objętych wychowaniem przedszkolnym do końca roku szkolnego w roku kalendarzowym, w którym kończą 6 lat, w publicznych przedszkolach, oddziałach przedszkolnych w publicznych szkołach podstawowych i publicznych innych formach wychowania przedszkolnego prowadzonych przez Gminę Czersk, w czasie przekraczającym wymiar zajęć, o których mowa w § 1, wynosi 1,30 zł za każdą rozpoczętą godzinę faktycznego pobytu dziecka w przedszkolu, oddziale przedszkolnym w szkole podstawowej oraz innej formie wychowania przedszkolnego.

§ 3.

W przypadku gdy z usług publicznego przedszkola, oddziału przedszkolnego w publicznej szkole podstawowej lub publicznej innej formie wychowania przedszkolnego korzysta jednocześnie więcej niż jedno dziecko z tej samej rodziny, opłatę o której mowa w § 2 obniża się o 50% za drugie dziecko a całkowicie zwalnia się z opłaty trzecie i kolejne dziecko.

§ 4.

Traci moc uchwałą Nr XXXVII/307/14 Rady Miejskiej w Czersku z dnia 27 marca 2014 r. w sprawie ustalenia opłaty za świadczenia przedszkoli prowadzonych przez Gminę Czersk, wykraczające poza podstawę programową.

§ 5.

Wykonanie uchwały powierza się Burmistrzowi Czerska.

§ 6.

Uchwała wchodzi w życie po upływie 14 dni od dnia ogłoszenia w Dzienniku Urzędowym Województwa Pomorskiego i podlega ogłoszeniu na tablicy ogłoszeń oraz w Biuletynie Informacji Publicznej Gminy Czersk.

Załącznik nr 8
do uchwały nr LXV/748/24
Rady Miejskiej w Czersku
z dnia 26 marca 2024 r.

OBWIESZCZENIE Nr 8/24

RADY MIEJSKIEJ W CZERSKU

z dnia 26 marca 2024 r.

w sprawie ogłoszenia tekstu jednolitego uchwały w sprawie wysokości opłat za pobyt i wyżywienie dziecka w żłobku i klubie Zespołu Żłobka i Klubu Dziecięcego w Czersku oraz warunków częściowego lub całkowitego zwolnienia z ponoszenia opłat

Na podstawie art. 16 ust. 3 ustawy z dnia 20 lipca 2000 r. o ogłaszaniu aktów normatywnych i niektórych innych aktów prawnych (t. j. – Dz. U. z 2019 r., poz. 1461) ogłasza się w załączniku tekst jednolity uchwały nr XLVI/536/22 Rady Miejskiej w Czersku z dnia 31 maja 2022 r. w sprawie wysokości opłat za pobyt i wyżywienie dziecka w żłobku i klubie Zespołu Żłobka i Klubu Dziecięcego w Czersku oraz warunków częściowego lub całkowitego zwolnienia z ponoszenia opłat, z uwzględnieniem zmian wprowadzonych uchwałą nr LVI/643/23 z dnia 25 kwietnia 2023 r. w sprawie zmiany uchwały nr XLVI/536/22 w sprawie wysokości opłat za pobyt i wyżywienie dziecka w żłobku i klubie Zespołu Żłobka i Klubu Dziecięcego w Czersku oraz warunków częściowego lub całkowitego zwolnienia z ponoszenia opłat.

Przewodniczący Rady

Krzysztof Przytarski

UCHWAŁA Nr XLVI/536/22

RADY MIEJSKIEJ W CZERSKU

z dnia 31 maja 2022 r.

w sprawie wysokości opłat za pobyt i wyżywienie dziecka w żłobku i klubie Zespołu Żłobka i Klubu Dziecięcego w Czersku oraz warunków częściowego lub całkowitego zwolnienia z ponoszenia opłat

Na podstawie art. 18 ust. 2 pkt 15 ustawy z dnia 8 marca 1990 r. o samorządzie gminnym (t. j. – Dz. U. z 2022 r., poz. 559) oraz art. 58 ust. 1 ustawy z dnia 4 lutego 2011 r. o opiece nad dziećmi w wieku do lat 3 (t. j. – Dz. U. z 2021 r., 75 ze zm.)

Rada Miejska uchwała, co następuje:

§ 1.

1. Ustala się stałą miesięczną opłatę za pobyt dziecka w Zespole Żłobka i Klubu Dziecięcego w Czersku prowadzonym przez Gminę Czersk, w wymiarze 10 godzin dziennie, w wysokości 15% przeciętnego wynagrodzenia w gospodarce narodowej za poprzedni rok kalendarzowy ogłaszanego w drodze komunikatu przez Prezesa Głównego Urzędu Statystycznego w Monitorze Polskim, z zastrzeżeniem ust. 1a i 2.
- 1a. W okresie od 1 października 2023 r. do 31 sierpnia 2024 r. wysokość opłaty, o której mowa w ust. 1, obniża się do 12%”.
2. Opłatę, o której mowa w ust. 1, ustala się w zaokrągleniu do pełnych złotych.
3. Zmiana opłaty, o której mowa w ust. 1, następuje od pierwszego dnia miesiąca następującego po miesiącu ogłoszenia kwoty przeciętnego wynagrodzenia w gospodarce narodowej za poprzedni rok kalendarzowy.

§ 2.

Ustala się maksymalną opłatę za dzienne wyżywienie dziecka uczęszczającego do żłobka lub klubu Zespołu Żłobka i Klubu Dziecięcego w Czersku w wysokości 0,3% przeciętnego wynagrodzenia w gospodarce narodowej za poprzedni rok kalendarzowy ogłaszanego w drodze komunikatu przez Prezesa Głównego Urzędu Statystycznego w Monitorze Polskim.

§ 3.

1. Rodzic/opiekun prawny dziecka uczęszczającego do żłobka lub klubu może uzyskać w danym miesiącu częściowe zwolnienie z opłaty, o której mowa w § 1, w wysokości 50%, w przypadku:
 - 1) przyjęcia do żłobka lub klubu dziecka po 15 dniu miesiąca lub wypisaniu dziecka do 15 dnia miesiąca,
 - 2) gdy dwoje lub więcej dzieci równocześnie korzysta z opieki w żłobku lub klubie – wówczas częściowe zwolnienie dotyczy opłaty za drugie i kolejne dziecko.
2. Rodzic/opiekun prawny ubiegający się o częściowe zwolnienie z opłaty, o której mowa w ust. 1 składa wniosek do Dyrektora Zespołu Żłobka i Klubu Dziecięcego w Czersku.

§ 4.

Opłata, o której mowa § 1 ust. 1 ulega obniżeniu:

- 1) w przypadku uzyskania przez rodzica/opiekuna prawnego prawa do dofinansowania obniżenia opłaty za pobyt dziecka w żłobku lub klubie na zasadach określonych w ustawie z dnia 17 listopada 2021 r. o rodzinnym kapitale opiekuńczym (Dz.U z 2021 r, poz. 2270 ze zm.),
- 2) o 300 zł w czasie trwania realizacji projektu pn. „Utworzenie klubu dziecięcego i żłobka w Gminie Czersk szansą na zatrudnienie” z działania 05.03. Opieka nad dziećmi do lat 3 Regionalnego Programu

Operacyjnego Województwa Pomorskiego na lata 2014 – 2020, w okresie trwania projektu tj. do dnia 30 września 2023 r.

§ 5.

Zakres usług świadczonych przez żłobek, warunki ich świadczenia, wysokość indywidualnych opłat za pobyt i wyżywienie dziecka w żłobku oraz terminy ich wnoszenia i zwrotu określa umowa o świadczenie usług opiekuńczych, wychowawczych i edukacyjnych zawarta z osobą fizyczną lub prawną uprawnioną do sprawowania opieki nad dzieckiem.

§ 6.

Traci moc uchwała nr XXXIV/393/21 Rady Miejskiej w Czersku z dnia 22 czerwca 2021 r. w sprawie ustalenia wysokości opłaty za pobyt oraz maksymalnej wysokości opłaty za wyżywienie dziecka w Gminnym Klubie Dziecięcym w Krzyżu.

§ 7.

Wykonanie uchwały powierza się Burmistrzowi.

§ 8.

1. Uchwała podlega ogłoszeniu na tablicy ogłoszeń, w Biuletynie Informacji Publicznej oraz w Dzienniku Urzędowym Województwa Pomorskiego.
2. Uchwała wchodzi w życie z dniem 1 września 2022 r.

OBWIESZCZENIE Nr 9/24

RADY MIEJSKIEJ W CZERSKU

z dnia 26 marca 2024 r.

w sprawie ogłoszenia tekstu jednolitego uchwały w sprawie określenia warunków udzielania bonifikat przy sprzedaży lokali mieszkalnych stanowiących własność Gminy Czersk

Na podstawie art. 16 ust. 3 ustawy z dnia 20 lipca 2000 r. o ogłaszaniu aktów normatywnych i niektórych innych aktów prawnych (t. j. – Dz. U. z 2019 r., poz. 1461) ogłasza się w załączniku tekst jednolity uchwały nr XLV/411/18 Rady Miejskiej w Czersku z dnia 21 czerwca 2018 r. w sprawie określenia warunków udzielania bonifikat przy sprzedaży lokali mieszkalnych stanowiących własność Gminy Czersk, z uwzględnieniem zmian wprowadzonych:

- 1) uchwałą nr XLIX/558/22 z dnia 27 września 2022 r. w sprawie zmiany uchwały nr XLV/411/18 w sprawie określenia warunków udzielania bonifikat przy sprzedaży lokali mieszkalnych stanowiących własność Gminy Czersk,
- 2) uchwałą nr LV/644/23 z dnia 25 kwietnia 2023 r. w sprawie zmiany uchwały nr XLV/411/18 w sprawie określenia warunków udzielania bonifikat przy sprzedaży lokali mieszkalnych stanowiących własność Gminy Czersk.

Przewodniczący Rady

Krzysztof Przytarski

Załącznik
do obwieszczenia nr 9/24
Rady Miejskiej w Czersku
z dnia 26 marca 2024 r.

UCHWAŁA NR XLV/411/18
RADY MIEJSKIEJ W CZERSKU

z dnia 21 czerwca 2018 r.

w sprawie określenia warunków udzielania bonifikat przy sprzedaży lokali mieszkalnych stanowiących własność Gminy Czersk

Na podstawie art. 18 ust. 2 pkt. 9 lit „a” ustawy z dnia 8 marca 1990 r. o samorządzie gminnym (t. j. - Dz. U. z 2018 r., poz. 994 ze zm.) w związku z art. 34 ust. 1 pkt 3, art. 68 ust. 1 pkt. 7 i ust. 1b ustawy z dnia 21 sierpnia 1997 r. o gospodarce nieruchomościami (t. j. - Dz. U. z 2018 r., poz. 121)

Rada Miejska uchwala, co następuje:

§ 1.

1. Określa się warunki udzielania bonifikat oraz wysokość stawek procentowych przy sprzedaży samodzielnych lokali mieszkalnych w budynkach stanowiących własność Gminy Czersk na rzecz najemców, z którymi zostały zawarte umowy najmu na czas nieoznaczony, z jednoczesną sprzedażą udziału w nieruchomości wspólnej wraz z częściami przynależnymi - zwanych dalej "lokałem".
2. W rozumieniu niniejszej uchwały samodzielnymi lokalami mieszkalnymi są lokale określone w art. 2 ust. 2 ustawy z dnia 24 czerwca 1994 r. o własności lokali (Dz. U. z 2015 r. poz. 1892).

§ 2.

1. Określa się wysokość bonifikaty od ceny sprzedaży lokalu najemcom lokali mieszkalnych.
2. Wysokość bonifikaty od ceny lokalu, ustalonej zgodnie z przepisami ustawy o gospodarce nieruchomościami, wynosi 95%.
3. Dla lokali położonych w budynku przy:
 - 1) ul. Przytorowej 3 oraz Gen. Andersa 5 bonifikata, o której mowa w ust. 1, wynosi 50 %,
 - 2) ul. Starogardzkiej 40 bonifikata, o której mowa w ust. 1, wynosi 65 %.
4. Bonifikata od ceny sprzedaży lokalu przysługuje w przypadku jednorazowej zapłaty ceny do dnia 31.12.2024 r.
5. Bonifikata od ceny sprzedaży lokalu może być udzielona tej samej osobie tylko jeden raz.
6. Bonifikata przysługuje najemcom, którzy na dzień złożenia wniosku o wykup lokalu zajmowanego na podstawie umowy najmu na czas nieoznaczony nie wykazują zaległości czynszowych oraz nie posiadają tytułu prawnego do innego lokalu mieszkalnego na terenie gminy Czersk.
7. W przypadku śmierci najemców, o których mowa w § 1, prawo do bonifikaty przysługuje osobom, które wstąpiły w stosunek najmu lokalu.
8. Bonifikata nie przysługuje najemcom w budynkach nabytych i wybudowanych przez gminę po dniu 1 stycznia 2000 roku.

§ 3.

1. Na wniosek najemcy lokalu mieszkalnego Burmistrz może zaliczyć na poczet wartości lokalu mieszkalnego nakłady poniesione przez najemcę na przebudowę lub rozbudowę tego lokalu, które miały wpływ na wzrost

wartości rynkowej sprzedawanego lokalu. Zaliczenie nakładów może być dokonane w przypadku, gdy najemca poczynił je za zgodą wynajmującego i nie zostały one rozliczone w postaci obniżki czynszu lub w inny sposób.

2. Wartość nakładów wylicza rzeczoznawca majątkowy. Wartość nakładów podlegających zaliczeniu na poczet wartości lokalu ustala się w kwocie nie większej niż 50 % wartości sprzedawanego lokalu.

§ 4.

Traci moc uchwała nr XIII/92/07 Rady Miejskiej w Czersku z dnia 27 września 2007 r. w sprawie zasad zbywania lokali mieszkalnych stanowiących własność Gminy Czersk oraz uchwała nr XXII/83/11 Rady Miejskiej w Czersku z dnia 1 grudnia 2011 r. w sprawie zmiany Uchwały nr XIII/92/07 w sprawie zasad zbywania lokali mieszkalnych stanowiących własność Gminy Czersk.

§ 5.

Wykonanie uchwały powierza się Burmistrzowi Czerska.

§ 6.

Uchwała wchodzi w życie po upływie 14 dni od ogłoszenia w Dzienniku Urzędowym Województwa Pomorskiego i podlega ogłoszeniu na tablicy ogłoszeń oraz w Biuletynie Informacji Publicznej.

Załącznik nr 10
do uchwały nr LXV/748/24
Rady Miejskiej w Czersku
z dnia 26 marca 2024 r.

OBWIESZCZENIE Nr 10/24

RADY MIEJSKIEJ W CZERSKU

z dnia 26 marca 2024 r.

**w sprawie ogłoszenia tekstu jednolitego tekstu uchwały w sprawie zasad wynajmowania lokali
wchodzących w skład mieszkaniowego zasobu Gminy Czersk**

Na podstawie art. 16 ust. 3 ustawy z dnia 20 lipca 2000 r. o ogłaszaniu aktów normatywnych i niektórych innych aktów prawnych (t. j. – Dz. U. z 2019 r., poz. 1461) ogłasza się w załączniku tekst jednolity uchwały nr XXX/357/21 Rady Miejskiej w Czersku z dnia 30 marca 2021 r. w sprawie zasad wynajmowania lokali wchodzących w skład mieszkaniowego zasobu Gminy Czersk, z uwzględnieniem zmian wprowadzonych uchwałą nr LVIII/671/23 z dnia 20 czerwca 2023 r. w sprawie zmiany uchwały nr XXX/357/21 w sprawie zasad wynajmowania lokali wchodzących w skład mieszkaniowego zasobu Gminy Czersk.

Przewodniczący Rady

Krzysztof Przytarski

Załącznik
do obwieszczenia nr 10/24
Rady Miejskiej w Czersku
z dnia 26 marca 2024 r.

UCHWAŁA Nr XXX/357/21

Rady Miejskiej w Czersku

z dnia 30 marca 2021 r.

**w sprawie zasad wynajmowania lokali wchodzących w skład mieszkaniowego zasobu Gminy
Czersk**

Na podstawie art. 18 ust. 2 pkt 15, art. 40 ust. 1 i art. 42 ustawy z dnia 8 marca 1990 r. o samorządzie gminnym (t. j. – Dz. U. z 2020 r., poz. 713 ze zm.) oraz art. 21 ust. 1 pkt 2 i ust. 3 ustawy z dnia 21 czerwca 2001 r. o ochronie praw lokatorów, mieszkaniowym zasobie gminy i o zmianie Kodeksu cywilnego (t. j. – Dz. U. z 2020 r., poz. 611)

Rada Miejska uchwala, co następuje:

Rozdział 1

Postanowienia wstępne

§ 1.

1. Uchwałę stosuje się do wynajmu lokali wchodzących w skład mieszkaniowego zasobu Gminy Czersk, o którym w art. 2 ust. 1 pkt 10 ustawy z dnia 21 czerwca 2001 r. o ochronie praw lokatorów, mieszkaniowym zasobie gminy i o zmianie Kodeksu cywilnego.
2. Zasób mieszkaniowy Gminy Czersk przeznaczony jest na zaspokojenie potrzeb mieszkaniowych wspólnoty samorządowej, a w szczególności do zaspokajania potrzeb mieszkaniowych gospodarstw domowych o niskich dochodach.

§ 2.

Użyte w uchwale pojęcia oznaczają:

- 1) ustawa – ustawa z dnia 21 czerwca 2001 r. o ochronie praw lokatorów, mieszkaniowym zasobie gminy i o zmianie Kodeksu cywilnego,
- 2) uchwała – niniejsza uchwała,
- 3) gmina – Gmina Czersk,
- 4) burmistrz – Burmistrz Czerska,
- 5) mieszkaniowy zasób gminy – lokale służące do zaspokajania potrzeb mieszkaniowych wspólnoty samorządowej,
- 6) lokal – lokal według definicji określonej w ustawie,
- 7) lokal zamienny – lokal według definicji określonej w ustawie,
- 8) dochód – dochód w rozumieniu art. 3 ust. 3 ustawy z dnia 21 czerwca 2001 r. o dodatkach mieszkaniowych (t. j. – Dz. U. z 2019 r., poz. 2133 ze zm.),

-
- 9) najniższa emerytura – kwota najniższej emerytury określona w komunikacie Prezesa Zakładu Ubezpieczeń Społecznych, ogłaszana w Dzienniku Urzędowym Rzeczypospolitej Polskiej „Monitor Polski”,
 - 10) osoba bezdomna – osoba bezdomna w rozumieniu ustawy z dnia 12 marca 2004 r. o pomocy społecznej (t. j. – Dz. U. z 2020 r., poz. 1876 ze zm.) przebywająca na terenie Gminy,
 - 11) oferta najmu lokalu – dokument uprawniający do zawarcia umowy najmu lokalu wydany przez burmistrza lub przez osobę działającą z jego upoważnienia.

Rozdział 2

Wysokość dochodu gospodarstwa domowego uzasadniająca oddanie w najem lub podnajem lokalu na czas nieoznaczony i najem socjalny lokalu oraz wysokość dochodu gospodarstwa domowego uzasadniająca stosowanie obniżek czynszu

§ 3.

1. Umowę najmu lokalu na czas nieoznaczony z zasobu mieszkaniowego gminy mogą zawrzeć osoby, których wysokość dochodów członków gospodarstwa domowego w okresie 3 miesięcy poprzedzających złożenie wniosku o najem lokalu na czas nieoznaczony nie przekracza:
 - 1) w gospodarstwie jednoosobowym 200% najniższej emerytury,
 - 2) w gospodarstwie wieloosobowym 125% najniższej emerytury w przeliczeniu na jednego członka gospodarstwa domowego.
2. Sprawdzanie i weryfikacja dochodów, o których mowa w ust. 1, odbywa się w chwili złożenia wniosku oraz przed zawarciem umowy najmu.
3. Umowę najmu socjalnego lokalu z zasobu mieszkaniowego gminy mogą zawrzeć osoby, których wysokość dochodów członków gospodarstwa domowego w okresie 3 miesięcy poprzedzających datę złożenia wniosku nie przekracza:
 - 1) w gospodarstwie jednoosobowym 100 % najniższej emerytury,
 - 2) w gospodarstwie wieloosobowym 75% najniższej emerytury.
4. Na wniosek najemcy umowę najmu socjalnego lokalu można, po upływie oznaczonego w niej czasu, przedłużyć na kolejny okres, jeżeli najemca nadal znajduje się w sytuacji uzasadniającej zawarcie takiej umowy i spełnia kryteria określone w ust. 3.
5. Najemca wnioskujący o przedłużenie umowy najmu socjalnego lokalu na kolejny okres przedkłada zaświadczenie o dochodach wszystkich wspólnie zamieszkujących członków gospodarstwa domowego, za okres 3 miesięcy poprzedzających dzień złożenia wniosku.
6. Najemca lokalu mieszkalnego, spełniający poniżej określone kryteria dochodowe, może wystąpić z wnioskiem do burmistrza o czasowe zastosowanie obniżki czynszu w wysokości:
 - 1) dla gospodarstw domowych wieloosobowych, w których dochód miesięczny w przeliczeniu na jednego członka gospodarstwa domowego stanowi:
 - a) do 50% najniższej emerytury – 20%,
 - b) powyżej 50% do 75% najniższej emerytury – 15%,
 - c) powyżej 75% do 100% najniższej emerytury – 5%,
 - 2) dla jednoosobowego gospodarstwa domowego, którego dochód miesięczny stanowi:
 - a) do 75% najniższej emerytury – 25%,
 - b) powyżej 75% do 100% najniższej emerytury – 20%,
 - c) powyżej 100% do 125% najniższej emerytury – 10%.

Rozdział 3
Warunki zamieszkiwania kwalifikujące wnioskodawcę do ich poprawy
§ 4.

1. Najemca lokalu lub członek jego gospodarstwa domowego, poruszający się na wózku inwalidzkim oraz posiadający znaczny stopień niepełnosprawności potwierdzony odpowiednim orzeczeniem lekarskim, zajmujący lokal na wyższej kondygnacji, może wystąpić z wnioskiem o przyznanie lokalu położonego na niższej kondygnacji budynku (parter).
2. Za warunki zamieszkiwania kwalifikujące do ich poprawy uważa się:
 - 1) zamieszkiwanie w gospodarstwie wieloosobowym wspólnie z osobą zaliczoną do znacznego stopnia niepełnosprawności, w którym na jednego członka gospodarstwa domowego przypada mniej niż 5m² powierzchni łącznej pokoi,
 - 2) zamieszkiwanie w gospodarstwie jednoosobowym osoby posiadającej znaczny stopień niepełnosprawności, w którym powierzchnia łączna pokoi jest mniejsza niż 10 m².

Rozdział 4
Kryteria wyboru osób, którym przysługuje pierwszeństwo zawarcia umowy najmu lokalu na czas nieoznaczony i umowy najmu socjalnego lokalu
§ 5.

1. Pierwszeństwo zawarcia umowy najmu lokalu na czas nieoznaczony przysługuje osobom, które:
 - 1) zostały pozbawione mieszkania w wyniku klęski żywiołowej, katastrofy, pożaru lub innych nieprzewidzianych zdarzeń losowych,
 - 2) zobowiązane są do opuszczenia lokali lub budynków objętych wykwaterowaniem w związku z realizacją inwestycji gminy lub inwestycji celu publicznego na terenie gminy, a także związanym z ważnym interesem gminy,
 - 3) zamieszkują w budynkach gminnych przeznaczonych do rozbiórki lub kapitalnego remontu.
2. Pierwszeństwo zawarcia umowy najmu socjalnego lokalu przysługuje osobom, które:
 - 1) utraciły mieszkanie wskutek klęski żywiołowej, katastrofy, pożaru lub innych nieprzewidzianych zdarzeń losowych,
 - 2) uzyskały uprawnienie do lokalu na mocy orzeczenia sądu w wyroku nakazującym opróżnienie dotychczasowego lokalu,
 - 3) przebywają w schroniskach dla osób bezdomnych, podjęły współpracę z pracownikiem socjalnym i realizują program wychodzenia z bezdomności.

Rozdział 5
Warunki dokonywania zamiany lokali wchodzących w skład mieszkaniowego zasobu gminy oraz zamiany pomiędzy najemcami lokali należących do tego zasobu, a osobami zajmującymi lokale w innych zasobach
§ 6.

1. Zgodę na zamianę lokali mieszkalnych wchodzących w skład mieszkaniowego zasobu gminy oraz zamiany pomiędzy najemcami lokali należących do tego zasobu, a osobami zajmującymi lokale w innych zasobach wydaje burmistrz. Do zamiany konieczne jest również uzyskanie zgody właściciela lokalu z innego zasobu.
 2. Najemcy lokali stanowiących mieszkaniowy zasób gminy, z którymi zawarta została umowa najmu lokalu na czas nieoznaczony, mogą dokonywać w oparciu o zgodnie złożone wnioski, zamiany zajmowanych lokali, po wcześniejszym uzyskaniu zgody burmistrza.
 3. W ramach zamiany lokali burmistrz może wskazać, w tym na wniosek najemcy, inny wolny lokal w zasobie mieszkaniowym gminy, gdy:
-

-
- 1) najemca zajmuje lokal o nieadekwatnej do liczby członków gospodarstwa domowego powierzchni użytkowej,
 - 2) najemca nie jest w stanie regulować bieżących opłat za używanie lokalu,
 - 3) najemca lub członek gospodarstwa domowego najemcy wymaga wskazania lokalu o niższej kondygnacji ze względu na niepełnosprawność utrudniającą poruszanie się lub jest osobą niepełnosprawną, całkowicie niezdolną do samodzielnego funkcjonowania, a zajmowany lokal nie jest dostosowany do potrzeb takich osób,
 - 4) najemca wykona remont na własny koszt.
4. Warunkiem dokonania zamiany lokali jest brak zaległości czynszowych z tytułu najmu lokalu.

Rozdział 6

Tryb rozpatrywania i załatwiania wniosków o najem lokali zawierany na czas nieoznaczony i o najem socjalny lokali oraz sposób poddania tych spraw kontroli społecznej

§ 7.

1. Tworzy się Społeczną Komisję Mieszkaniową, która opiniuje wnioski o najem lokali oraz sporządza listę oczekujących na zawarcie umowy najmu.
2. Społeczną Komisję Mieszkaniową powołuje w drodze zarządzenia burmistrz.
3. Społeczna Komisja Mieszkaniowa działa na podstawie Regulaminu określającego zasady jej powoływania i funkcjonowania oraz liczbę członków komisji.
4. Do zadań Społecznej Komisji Mieszkaniowej należy:
 - 1) opracowywanie projektu rocznej listy zasiedleń wraz z uzasadnieniem poszczególnych kandydatów,
 - 2) rozpatrywanie uwag i zastrzeżeń do projektu listy oraz innych uwag dotyczących przydziału mieszkań,
 - 3) dokonywanie kontroli warunków zamieszkiwania osób ubiegających się o najem lokalu,
 - 4) sporządzanie projektu rozdziału zwolnionych lokali mieszkalnych na rzecz osób z listy zasiedleń.

§ 8.

1. Osoba ubiegająca się o zawarcie umowy najmu lokalu mieszkalnego lub najmu socjalnego lokalu wchodzącego w skład mieszkaniowego zasobu gminy zobowiązana jest do złożenia wniosku wraz z załącznikami w Urzędzie Miejskim w Czersku.
2. Wzór wniosku, o którym mowa w ust. 1, zawierać będzie między innymi dane wnioskodawcy i osób, dla których wnioskodawca będzie ubiegał się o przydział mieszkania oraz klauzulę informacyjną o przetwarzaniu danych osobowych wyżej wymienionych osób i zostanie określony przez burmistrza w drodze zarządzenia.
3. Wniosek, o którym mowa w ust. 1, złożony w terminie do dnia 30 czerwca każdego roku kalendarzowego stanowi podstawę do ubiegania się wnioskodawcy o jego ujęcie na liście osób zakwalifikowanych do zawarcia umowy najmu lokalu w kolejnym roku kalendarzowym, z zastrzeżeniem ust. 4 i 5.
4. Osoba ubiegająca się o zamianę mieszkania wchodzącego w skład mieszkaniowego zasobu gminy oraz o zamianę pomiędzy najemcami lokali należących do tego zasobu nie jest związana terminem wskazanym w ust. 3 i może złożyć stosowny wniosek w ciągu roku kalendarzowego.
5. Osoba, która została pozbawiona mieszkania w wyniku klęski żywiołowej, katastrofy, pożaru lub innych nieprzewidzianych zdarzeń losowych nie jest związana terminem wskazanym w ust. 3 i może złożyć stosowny wniosek w ciągu roku kalendarzowego.
6. Wniosek złożony po terminie wskazanym w ust. 3, poza okolicznościami określonymi w ust. 4 i 5, pozostanie bez rozpoznania, a osoba chcąca ubiegać się o najem lokalu lub najem socjalny lokalu będzie zobowiązana do złożenia aktualnego wniosku w kolejnym roku kalendarzowym.

-
7. W przypadku stwierdzenia braków formalnych we wniosku lub w wymaganych załącznikach, wzywa się wnioskodawcę do ich uzupełnienia w terminie 14 dni licząc od dnia otrzymania pisemnego wezwania. W przypadku nieuzupełnienia braków formalnych w wyznaczonym terminie wniosek pozostanie bez rozpatrzenia. Nie wyklucza to możliwości złożenia ponownego wniosku.
 8. Wnioski spełniające kryteria określone w niniejszych zasadach przekazywane są Społecznej Komisji Mieszkaniowej do weryfikacji.

§ 9.

1. Weryfikacja wniosków, o których mowa w § 8, następuje w oparciu o punktację określoną w załączniku do uchwały.
2. Społeczna Komisja Mieszkaniowa dokonuje wizji lokalnej u osób, które po raz pierwszy złożyły wniosek o przydział lokalu bądź zmieniły miejsce zamieszkania, a także w innych uzasadnionych przypadkach.
3. Opracowaną przez Społeczną Komisję Mieszkaniową listę zasiedleń na rok następny zatwierdza burmistrz i podaje do publicznej wiadomości poprzez wywieszenie na tablicy ogłoszeń Urzędu Miejskiego w Czersku, najpóźniej w miesiącu grudniu każdego roku kalendarzowego.
4. W przypadku posiadania równej liczby punktów przez osoby umieszczone na liście o kolejności złożenia oferty najmu decyduje burmistrz, po uzyskaniu opinii Społecznej Komisji Mieszkaniowej, uwzględniając okres oczekiwania na najem lokalu mieszkalnego, liczebność rodziny oraz warunki mieszkaniowe i zdrowotne.
5. Umieszczenie na liście przydziału lokali mieszkalnych nie powoduje powstania zobowiązania gminy do zawarcia umowy najmu lokalu w stosunku do wszystkich osób umieszczonych na liście w danym roku kalendarzowym.
6. Osoby i rodziny, które nie otrzymają oferty najmu lokalu mieszkalnego w danym roku kalendarzowym podlegają ponownej weryfikacji przy sporządzaniu list przydziału na następny rok, poprzez złożenie zaktualizowanego wniosku w terminie określonym w § 8 ust. 3.
7. Osoba/osoby, którym złożono ofertę najmu, mają obowiązek wypowiedzenia się co do jej przyjęcia w terminie 14 dni licząc od dnia jej odebrania.
8. W przypadku dwukrotnej odmowy przyjęcia proponowanego lokalu mieszkalnego osoba podlega skreśleniu z listy oczekujących.

§ 9a.

1. Gmina może przeznaczyć lokale do remontu wykonywanego we własnym zakresie przez przyszłego najemcę.
2. Wolne lokale mogą być przekazane do remontu na cele mieszkaniowe osobom, które wykonają remont zgodnie z obowiązującymi przepisami prawa budowlanego, na podstawie umowy zawartej z gminą, określającej zakres i sposób rozliczenia wykonanych prac, z zastrzeżeniem ust. 11.
3. Burmistrz wskazuje i podaje do publicznej wiadomości, poprzez wywieszenie na tablicy ogłoszeń Urzędu Miejskiego w Czersku na okres 14 dni oraz umieszczenie na stronie internetowej Urzędu Miejskiego w Czersku, lokale, o których mowa w ust. 1.
4. Informacja o lokalach, o których mowa w ust. 3, zawiera: adres, strukturę lokalu, zakres prac remontowych oraz szacunkowy minimalny koszt remontu.
5. Lokale, o których mowa w ust. 3 są wynajmowane osobom umieszczonym na liście oczekujących na najem lokalu na czas nieoznaczony, jeżeli wyrażą one wolę wykonania remontu na własny koszt.
6. Wykaz osób, którym zaproponowane zostaną lokale zatwierdza burmistrz, po uzyskaniu opinii Społecznej Komisji Mieszkaniowej, uwzględniając w szczególności: okres zabiegania o najem mieszkania, pozycję wniosku na liście oczekujących, liczebność rodziny oraz warunki mieszkaniowe i zdrowotne.

-
7. W przypadku braku chętnych uprawnionych z ust. 5, lokal wymagający remontu może zostać wynajęty na powyższych zasadach innym zainteresowanym.
 8. Udostępnienie lokalu w celu wykonania remontu następuje na podstawie umowy na okres nie dłuższy niż 6 miesięcy. W tym okresie osoba wykonująca remont uiszcza opłaty eksploatacyjne określone w umowie.
 9. Pierwszeństwo w przyznaniu lokalu mieszkalnego do remontu we własnym zakresie mają:
 - 1) osoby ujęte na liście osób, które nabyły prawo do zawarcia umowy najmu, o której mowa w § 9 ust. 3,
 - 2) małżeństwa z dziećmi i osoby wychowujące dzieci.
 10. Zawarcie umowy najmu z osobami, które wykonały remont lokalu we własnym zakresie, nastąpi po spełnieniu następujących warunków:
 - 1) dokonania odbioru technicznego lokalu mieszkalnego przez wynajmującego,
 - 2) podpisania z wynajmującym protokołu zdawczo-odbiorczego lokalu mieszkalnego,
 - 3) braku zaległości przyszłego najemcy wobec wynajmującego za używanie lokalu stanowiącego przedmiot umowy wykonania robót remontowo-budowlanych.
 11. W ramach rozliczenia wykonanych prac, o których mowa w ust. 2, osoba, która dokonała remontu we własnym zakresie, może ubiegać się o zwolnienie z czynszu na okres nieprzekraczający 6 miesięcy, licząc od dnia podpisania umowy najmu.
 12. Po zakończeniu remontu lokalu, burmistrz wydaje skierowanie do zawarcia umowy najmu lokalu mieszkalnego z wnioskodawcą na czas nieoznaczony.
 13. Nakłady na remont, o którym mowa w ust. 2, nie podlegają zaliczeniu na poczet wartości lokalu mieszkalnego, o którym stanowi treść § 3 uchwały nr XLV/411/18 Rady Miejskiej w Czersku z dnia 21 czerwca 2018 r. w sprawie określenia warunków udzielania bonifikat przy sprzedaży lokali mieszkalnych stanowiących własność Gminy Czersk (Dz. Urz. Woj. Pom. z 2018 r., poz. 2936 ze zm.).

Rozdział 7

Zasady postępowania w stosunku do osób, które pozostały w lokalu opuszczonym przez najemcę lub w lokalu, w którego najem nie wstąpiły po śmierci najemcy

§ 10.

1. Osoby, które pozostały w lokalu opuszczonym przez najemcę, obowiązane są do opuszczenia i opróżnienia lokalu oraz wydania go gminie w terminie 3 miesięcy, licząc od dnia opuszczenia lokalu przez najemcę.
2. Osoby, które pozostały w lokalu, w którego najem nie wstąpiły po śmierci najemcy, zgodnie z art. 691 Kodeksu cywilnego, obowiązane są do opuszczenia i opróżnienia lokalu oraz jego wydania w terminie 3 miesięcy licząc od dnia śmierci najemcy.
3. Osoba, która pozostała w lokalu opuszczonym przez najemcę lub w lokalu, w którego najem, po śmierci najemcy, nie wstąpiła w trybie art. 691 Kodeksu cywilnego, w terminie 3 miesięcy może wystąpić z wnioskiem o zawarcie umowy najmu lokalu jeżeli:
 - 1) spełnia określone w niniejszej uchwale warunki do zawarcia umowy najmu lokalu na czas nieokreślony lub najem lokalu socjalnego,
 - 2) nie zalega z płatnością odszkodowania za zajmowanie tego lokalu bez tytułu prawnego.
4. Po zapoznaniu się z opinią Społecznej Komisji Mieszkaniowej, burmistrz może wyrazić zgodę na zawarcie umowy najmu z osobą, o której mowa w ust. 3.

Rozdział 8

Warunki, jakie musi spełniać lokal wskazany dla osób niepełnosprawnych z uwzględnieniem rzeczywistych potrzeb wynikających z rozdziału niepełnosprawności

§ 11.

1. W przypadku wskazywania lokalu wnioskodawcy, gdzie wśród osób ubiegających się o lokal ma zamieszkać wspólnie osoba niepełnosprawna poruszająca się na wózku inwalidzkim lub osoba niepełnosprawna, której niepełnosprawność wymaga zamieszkiwania w oddzielnym pokoju, należy zapewnić oddzielny pokój dla tej osoby.
2. Powyższego przepisu nie stosuje się wtedy, gdy w lokalu zamieszkuje tylko jedna osoba.

Rozdział 9

Zasady przeznaczenia lokali na realizację zadań, o których mowa w art. 4 ust. 2b ustawy

§ 12.

1. Gmina może przeznaczać lokale wchodzące w skład mieszkaniowego zasobu gminy na wykonywanie innych zadań jednostek samorządu terytorialnego, realizowanych na zasadach przewidzianych w ustawie z dnia 12 marca 2004 r. o pomocy społecznej (t. j. – Dz. U. z 2020 r., poz. 1876 ze zm.) oraz ustawie z dnia 9 czerwca 2011 r. o wspieraniu rodziny i systemie pieczy zastępczej (t. j. – Dz. U. z 2020 r., poz. 821 ze zm.) obejmujące w szczególności mieszkania chronione, mieszkania wspomagane, mieszkania treningowe, mieszkania dla placówek opiekuńczo-wychowawczych.
2. Lokale mieszkalne mogą być przeznaczane na cele, o których mowa w ust. 1 z inicjatywy burmistrza bądź na wniosek właściwych instytucji, w tym w szczególności Centrum Usług Społecznych w Czersku. Wniosek powinien wskazywać zadanie i przeznaczenie lokalu.
3. Gmina przeznacza lokale usytuowane na parterze budynków przy ul. Długiej w Czersku (działka oznaczona numerem ewidencyjnym 4430/1 i 4430/4, obręb Czersk), na mieszkania chronione w rozumieniu art. 53 ustawy z dnia 12 marca 2004 r. o pomocy społecznej, w tym w szczególności dla rodzin z dziećmi posiadającymi zaświadczenie, o którym mowa w art. 4 ust. 3 ustawy z dnia 4 listopada 2016 r. o wspieraniu kobiet w ciąży i rodzin „Za życiem” (t. j. – Dz. U. z 2020 r., poz. 1329 ze zm.), w liczbie nie mniejszej niż 2 lokale.
4. Mieszkania chronione wspierane usytuowane są na parterze budynków, pozbawione barier architektonicznych.
5. Mieszkania chronione treningowe usytuowane są w pobliżu placówek służby zdrowia i administracji publicznej.
6. Wydzielenie z mieszkaniowego zasobu gminy mieszkań chronionych, a także pozbawienie ich tego statusu następuje w formie zarządzenia burmistrza.
7. Mieszkanie chronione w rozumieniu art. 53 ustawy z dnia 12 marca 2004 r. o pomocy społecznej (t. j. – Dz. U. z 2023 r., poz. 901) jest prowadzone przez Centrum Usług Społecznych w Czersku, jako forma pomocy społecznej.
8. Centrum Usług Społecznych w Czersku ponosi opłaty eksploatacyjne związane z użytkowaniem mieszkań chronionych.

Rozdział 10

Postanowienia końcowe

§ 13.

Traci moc uchwała nr XXIV/219/16 Rady Miejskiej w Czersku z dnia 29 września 2016 r. w sprawie określenia zasad wynajmowania lokali wchodzących w skład mieszkaniowego zasobu Gminy Czersk.

§ 14.

Wykonanie uchwały powierza się Burmistrzowi.

§ 15.

1. Uchwała podlega ogłoszeniu w Biuletynie Informacji Publicznej oraz w Dzienniku Urzędowym Województwa Pomorskiego.
2. Uchwała wchodzi w życie po upływie 14 dnia od opublikowania w Dzienniku Urzędowym Województwa Pomorskiego.

Załącznik
do uchwały nr XXX/357/21
Rady Miejskiej w Czersku
z dnia 30.03.2021 r.

Kryteria na podstawie, których rozpatrywane są wnioski o otrzymanie lokalu mieszkalnego w ramach najmu socjalnego lokalu oraz najmu lokalu na czas nieoznaczony należącego do mieszkaniowego zasobu Gminy Czersk

| KRYTERIUM | OPIS | PUNKTACJA | UWAGI |
|------------|--|-----------|---|
| 1. Dochody | 1) w przypadku najmu lokalu na czas nieoznaczony w wieloosobowym gospodarstwie domowym poniżej 75% najniższej emerytury na członka gospodarstwa domowego. | 5 pkt | W przypadku braku świadczenia pracy, konieczne jest zaświadczenie z Powiatowego Urzędu Pracy, bądź oświadczenie złożone przez wnioskodawcę. We wniosku należy podać potwierdzone średnie miesięczne dochody na jednego członka gospodarstwa, oświadczenie o dochodach uzyskanych z prac gospodarstwa domowego w okresie ostatnich 3 miesięcy poprzedzających złożenie wniosku, łącznie ze świadczeniami rodzinnymi, alimentami oraz zasiłkami stałymi z pomocy społecznej członków gospodarstwa domowego wnioskodawcy. Oświadczenie o dochodach uzyskanych z prac dorywczych. |
| | 2) w przypadku najmu lokalu na czas nieoznaczony w wieloosobowym gospodarstwie domowym od 75% do 125% najniższej emerytury na członka gospodarstwa domowego. | 3 pkt | |
| | 3) w przypadku najmu lokalu na czas nieoznaczony w jednoosobowym gospodarstwie domowym poniżej 100% najniższej emerytury. | 5 pkt | |
| | 4) w przypadku najmu lokalu na czas nieoznaczony w jednoosobowym gospodarstwie domowym wnioskodawcy od 100% do 200% najniższej emerytury | 3 pkt | |
| | 5) w przypadku najmu socjalnego lokalu w wieloosobowym gospodarstwie domowym poniżej 50% najniższej emerytury na członka gospodarstwa domowego | 5 pkt | |
| | 6) w przypadku najmu socjalnego lokalu w wieloosobowym gospodarstwie domowym od 50% do 75% najniższej emerytury na członka gospodarstwa domowego. | 3 pkt | |

| | | | |
|---|---|--------------|---|
| | 7) w przypadku najmu socjalnego lokalu w jednoosobowym gospodarstwie domowym poniżej 75% najniższej emerytury. | 5 pkt | |
| | 8) w przypadku najmu socjalnego lokalu w jednoosobowym gospodarstwie domowym od 75% do 100% najniższej emerytury. | 3 pkt | |
| | Wnioskodawca obejmujący wnioskiem dzieci (dotyczy dzieci małoletnich oraz uczących się do 25 lat, będących na utrzymaniu wnioskodawcy). | 2pkt/dziecko | |
| | Wnioskodawca jest osobą samotnie wychowującą powyżej 3 własnych lub przysposobionych małoletnich dzieci. | 5 pkt | Osoba samotnie wychowująca w rozumieniu ustawy o świadczeniach rodzinnych. |
| 2a. Przegęszczenie w gospodarstwie wieloosobowym w aktualnie zamieszkiwanym lokalu mieszkalnym | 1) poniżej 3 m ² na osobę | 10 pkt | Przegęszczenie obliczane jest jako stosunek powierzchni użytkowej pokoi do liczby osób faktycznie zamieszkujących w lokalu. Normatywną powierzchnię pokoi zwiększa się o 5 m ² , jeżeli w lokalu mieszkalnym zamieszkuje osoba z niepełnosprawnością ruchową, poruszająca się na wózku inwalidzkim, lub posiadająca orzeczenie o stopniu niepełnosprawności z zapisem o konieczności zajmowania oddzielnego pokoju. |
| | 2) od 3,01 do 4,00 m ² | 8 pkt | |
| | 3) od 4,01 do 5,00 m ² | 6 pkt | |
| | 4) od 5,01 do 7,00 m ² | 4 pkt | |
| | 5) od 7,01 do 10,00 m ² | 2 pkt | |
| | 6) powyżej 10,00 m ² | 0 pkt | |
| 2b. Przegęszczenie w gospodarstwie jednoosobowym w aktualnie zamieszkiwanym lokalu mieszkalnym | 1) poniżej 5 m ² | 10 pkt | |
| | 2) od 5,01 do 10,00 m ² | 8 pkt | |
| | 3) od 10,01 do 15,00 m ² | 4 pkt | |
| | 4) od 15,01 do 20,00 m ² | 2 pkt | |

| | | | |
|--|---|--------------------------------|---|
| 3. Wychowankowie domów dziecka i rodzin zastępczych | Wychowankowie składający wniosek w roku poprzedzającym rok opuszczenia placówki i maksymalnie do dwóch lat po jej opuszczeniu. | 20 pkt | Punktacja nie podlega sumowaniu z punktacją przydzielaną na podstawie kryteriów z poz. 2a i 2b. |
| 4. Stosunki społeczne w miejscu zamieszkania, warunki zdrowotne wnioskodawcy | 1) członkowie rodzin patologicznych, w których dalsze przebywanie zagraża ich życiu lub zdrowiu | 5 pkt | Punktacji podlegają osoby zamieszkujące z osobą skazaną prawomocnym wyrokiem za znęcanie się nad rodziną bądź zmuszonych do opuszczenia mieszkania z uwagi na powyższy fakt co potwierdzone będzie przez CUS i Policję. |
| | 2) wnioskodawca lub osoby objęte wnioskiem posiadający orzeczenie o znacznym stopniu niepełnosprawności lub całkowitej niezdolności do pracy i całkowitej niezdolności do egzystencji | 4 pkt | Wymagane stosowne orzeczenie o niepełnosprawności wraz z decyzją, zaświadczenie lekarskie potwierdzające stan zdrowia. W przypadku dziecka specjalnej troski wymagane jest stosowne orzeczenie o niepełnosprawności wraz z decyzją o przyznaniu zasiłku pielęgnacyjnym. |
| | 3) wnioskodawca lub osoby objęte wnioskiem posiadający orzeczenie o lekkim lub umiarkowanym stopniu niepełnosprawności lub częściowej niezdolności do pracy | 2 pkt | Wymagane stosowne orzeczenie o niepełnosprawności wraz z decyzją, zaświadczenie lekarskie potwierdzające stan zdrowia. |
| | 4) wnioskodawca lub osoby objęte wnioskiem, które osiągnęły wiek ponad 70 lat | 2 pkt | |
| 5. Okres oczekiwania | 1) okres nieprzerwanego oczekiwania na liście osób ubiegających się o najem mieszkania | 2 pkt za każdy rok oczekiwania | Punktacji nie nalicza się za okres pobytu w zakładzie karnym lub areszcie. |
| | 2) odmowa przyjęcia oferty najmu w okresie ubiegania się o zawarcie umowy najmu | - 8 pkt | |

| | | | |
|---|---|--------|--|
| 6. Warunki mieszkaniowe | Brak wody w lokalu | 2 pkt | Punktacja naliczana na podstawie wizji lokalnej Społecznej Komisji Mieszkaniowej |
| | Brak łazienki w lokalu | 1 pkt | Punktacja naliczana na podstawie wizji lokalnej Społecznej Komisji Mieszkaniowej |
| | Pomieszczenie o funkcji innej niż mieszkalna, tj.: piwnica, suterena, budynek gospodarczy, garaż, nieadoptowany strych (bez izolacji termicznej, bez wykończenia, bez instalacji sanitarnych) | 5 pkt | Punktacja naliczana na podstawie wizji lokalnej Społecznej Komisji Mieszkaniowej |
| | wspólne użytkowanie lokalu z innym, obcym dla wnioskodawcy najemcą, z którym nie pozostaje faktycznie we wspólnym pożyciu | | Wspólne użytkowanie oznacza korzystanie ze wspólnych części w obrębie danego lokalu – pokoju, kuchni, przedpokoju itp. – naliczenie punktacji wymaga potwierdzenia przez zarządcę, właściciela mieszkania lub budynku, dysponenta. Punktacja nie podlega sumowaniu z punktacją przydzielaną na podstawie kryteriów z poz. 2a i 2b. |
| | 1) osoby samotne | 8 pkt | |
| | 2) z dziećmi | 10 pkt | |
| 7. Bezdomność w rozumieniu ustawy o pomocy społecznej | Przebywanie w noclegowniach, schroniskach, domach dla bezdomnych i innych miejscach do tego przeznaczonych przez okres co najmniej 3 miesięcy. | | Przebywanie w noclegowniach, schroniskach, domach dla bezdomnych i innych miejscach do tego przeznaczonych wymaga pisemnego poświadczenie tego faktu przez kierownika placówki |
| | 1) osoby samotne | 8 pkt | |
| | 2) z dziećmi | 10 pkt | |
| | 3) przebywanie poza wyżej wymienionymi placówkami | 4 pkt | |

OBWIESZCZENIE Nr 11/24

RADY MIEJSKIEJ W CZERSKU

z dnia 26 marca 2024 r.

**w sprawie ogłoszenia tekstu jednolitego uchwały w sprawie wyznaczenia obszaru i granic aglomeracji
Czersk**

Na podstawie art. 16 ust. 3 ustawy z dnia 20 lipca 2000 r. o ogłaszaniu aktów normatywnych i niektórych innych aktów prawnych (t. j. – Dz. U. z 2019 r., poz. 1461) ogłasza się w załączniku tekst jednolity uchwały nr XXVI/316/20 Rady Miejskiej w Czersku z dnia 24 listopada 2020 r. w sprawie wyznaczenia obszaru i granic aglomeracji Czersk, z uwzględnieniem zmian wprowadzonych uchwałą nr LIX/675/23 z dnia 8 sierpnia 2023 r. w sprawie zmiany uchwały nr XXVI/316/20 w sprawie wyznaczenia obszaru i granic aglomeracji Czersk.

Przewodniczący Rady

Krzysztof Przytarski

Załącznik
do obwieszczenia nr 11/24
Rady Miejskiej w Czersku
z dnia 26 marca 2024 r.

UCHWAŁA Nr XXVI/316/20

RADY MIEJSKIEJ W CZERSKU

z dnia 24 listopada 2020 r.

w sprawie wyznaczenia obszaru i granic aglomeracji Czersk

Na podstawie art. 18 ust. 2 pkt 15 ustawy z dnia 8 marca 1990 r. o samorządzie gminnym (t. j. – Dz. U. z 2023 r., poz. 40 ze zm.), art. 87 ust. 1, 4, 6 i 8 ustawy z dnia 20 lipca 2017 r. Prawo wodne (t. j. – Dz. U. z 2022 r., poz. 2625 ze zm.), po uzgodnieniu z Państwowym Gospodarstwem Wodnym Wody Polskie Zarząd Gospodarki Wodnej w Gdańsku oraz Regionalnym Dyrektorem Ochrony Środowiska w Gdańsku i Bydgoszczy

Rada Miejska uchwala, co następuje:

§ 1.

Wyznacza się aglomerację Czersk o równoważnej liczbie mieszkańców (RLM) 19.088, obejmującej miejscowości:

- 1) Będźmierowice, Bielawy, Czersk, Dąbki, Kamionka, Kęsza, Kłodnia, Konewki, Krzyż, Kurcze, Kwieki, Lipki Dolne, Lipki Górne, Łąg, Łąg-Kolonia, Łubna, Malachin, Mokre, Ostrowite, Sienica, Stodółki, Szyszkowiec, Ustronie, Wądoły, Złe Mięso, Złotowo położone w Gminie Czersk – powiat chojnicki, województwo pomorskie
 - 2) Czarna Woda położoną w Gminie Czarna Woda, powiat starogardzki, województwo pomorskie,
 - 3) Krąg położoną w Gminie Śliwice, powiat tucholski, województwo kujawsko-pomorskie,
- z oczyszczalnią ścieków w Czersku.

§ 2.

Opis aglomeracji stanowi załącznik nr 1 do uchwały.

§ 3.

Obszar i granice aglomeracji wyznaczono na mapie w skali 1:10 000, stanowiącej załącznik nr 2 do uchwały.

§ 4.

Wykonanie uchwały powierza się Burmistrzowi.

§ 5.

1. Uchwała podlega ogłoszeniu w Biuletynie Informacji Publicznej oraz Dzienniku Urzędowym Województwa Pomorskiego.
2. Uchwała wchodzi w życie po upływie 14 dni od dnia opublikowania w Dzienniku Urzędowym Województwa Pomorskiego.

Załącznik nr 1
do uchwały nr XXVI/316/20
Rady Miejskiej w Czersku
z dnia 24 listopada 2020 r.

OPIS AGLOMERACJI CZERSK

I. Informacja o długości i rodzaju istniejącej sieci kanalizacyjnej, liczbie stałych mieszkańców aglomeracji oraz liczbie osób czasowo przebywających w aglomeracji.

Na terenie aglomeracji Czersk długość sieci kanalizacyjnej wynosi 194,30 km, w tym:

- 1) 101,00 km sieci grawitacyjnej,
- 2) 84,30 km sieci tłocznej,
- 3) 9,00 km sieci ogólnospławnej grawitacyjnej.

Sieć kanalizacyjna obsługuje łącznie 18.773 RLM, w tym:

- 1) 15.752 stałych mieszkańców aglomeracji,
- 2) 625 osób czasowo przebywających w aglomeracji,
- 3) 2.396 RLM wynikającą z dobowego ładunku zanieczyszczeń odprowadzanego do kanalizacji przez zakłady przemysłowe.

Ponadto na terenie aglomeracji 315 RLM (stałych mieszkańców aglomeracji) korzysta ze 113 szt. szczelnych zbiorników bezodpływowych. W obszarze aglomeracji nie występują nieruchomości obsługiwane przydomowymi oczyszczalniami ścieków. Nieczystości ciekłe powstające na terenie aglomeracji, które nie są zbierane siecią kanalizacji sanitarnej, są odbierane przez uprawnione do tego podmioty i wywożone do oczyszczalni ścieków w Czersku (oczyszczalnia aglomeracyjna).

II. Informacja o przemyśle obsługiwanym lub planowanym do obsługi przez sieć kanalizacyjną.

- 1) Na terenie aglomeracji Czersk występuje w sumie 35 podmiotów gospodarczych (33 w gm. Czersk, 2 w gm. Czarna Woda), z którymi podpisano umowę na odbiór ścieków przemysłowych i które odprowadzają ścieki do zbiorczej sieci kanalizacyjnej. Największe z nich to: Zakłady Mięsne SKIBA (gm. Czersk) oraz Pralnia AM Sp. z o.o. (gm. Czarna Woda).
- 2) Na terenie aglomeracji Czersk na chwilę obecną nie planuje się podłączania nowych zakładów przemysłowych do zbiorczej sieci kanalizacyjnej.

III. Informacja o planowanych do budowy sieciach kanalizacyjnych oraz wskaźnikach koncentracji.

Najbliższe działania inwestycyjne związane z rozwojem gospodarki ściekowej w aglomeracji i gminie Czersk określono w Wieloletnim planie rozwoju i modernizacji urządzeń wodociągowych i urządzeń kanalizacyjnych Zakładu Usług Komunalnych Sp. z o.o. w Czersku na lata 2021 – 2023. Na rok 2023 i kolejne lata planuje się dalsze inwestycje w zakresie budowy, rozbudowy, przebudowy sieci kanalizacyjnych. Jednak jak podano w Wieloletnim planie (...) z uwagi na dynamikę zmian cen rynkowych towarów i usług na 2023 r. zaplanowano ograniczenie wydatków inwestycyjnych – będą one określane w bieżących aktualizacjach istniejących planów. Ogółem na rok 2023 na budowę, rozbudowę, przebudowę sieci kanalizacyjnych na terenie całej gminy Czersk zaplanowano przeznaczenie 750.000,00 zł netto. Ponadto prowadzone będą systematyczne kontrole kanalizacji sanitarnej w celu eliminacji zrzutu do niej wód deszczowych oraz wykrycia nielegalnych podłączeń. Na chwilę obecną planuje się wykorzystanie środków własnych z budżetu gminy Czersk oraz Zakładu Usług Komunalnych Sp. z o.o. w Czersku.

W VI AKPOŚK wskazano jako planowaną inwestycję projekt pn. „Przebudowa sieci kanalizacyjnej w gminie Czersk w celu włączenia aglomeracji Rytel do oczyszczalni ścieków

w Czersku”. Ze względu na bardzo duży koszt wykonania inwestycji będzie ona możliwa do realizacji wyłącznie w przypadku uzyskania dofinansowania ze środków zewnętrznych.

W przypadku gminy Czarna Woda w 2020 r. planowano budowę sieci kanalizacji podciśnieniowej i ciśnieniowej – 3,7 km (przepompowanie ścieków ze stacji próżniowej do istniejącej sieci kanalizacyjnej) wraz ze stacją pompowni próżniowo-tłocznej, 1 przepompowni przydomowej dla zabudowy zagrodowej oraz budowę instalacji elektroenergetycznej do zasilania stacji próżniowo-pompowej. Na dzień 09.11.2022 r. inwestycja ta nie została jeszcze wykonana, będzie realizowana w późniejszym terminie. Długość planowanego odcinka to 3,7 km, liczba osób możliwych do podłączenia to 256 osób, wskaźnik koncentracji to 69,19 os./km (wymagany: 90 os./km). Inwestycja będzie finansowana z Rządowego Funduszu Polski Ład: Program Inwestycji Strategicznych, w którym nie określono minimalnego progu wskaźnika koncentracji.

Ponadto gmina Czarna Woda planuje budowę sieci kanalizacyjnej w ciągu ul. Mickiewicza w Czarnej Wodzie (w granicach aglomeracji, długość ok. 130 mb) oraz budowę sieci podciśnieniowej o długości ok. 4.400 mb, sieci grawitacyjnej o długości ok. 400 mb, sieci ciśnieniowej o długości ok. 500 mb (poza aglomeracją). Inwestycje będą finansowane z Rządowego Funduszu Polski Ład: Program Inwestycji Strategicznych oraz ze środków własnych z budżetu gminy Czarna Woda.

W VI AKPOŚK wskazano jako planowaną inwestycję projekt pn. „Budowa sieci kanalizacyjnej w Czarnej Wodzie”, która obejmuje ww. inwestycje.

Gmina Śliwice nie planuje inwestycji kanalizacyjnych w miejscowości Krąg w granicach aglomeracji. W VI AKPOŚK nie wskazywano inwestycji planowanych do realizacji przez gminę Śliwice.

IV. Informacja o istniejących oczyszczalniach ścieków.

Podmiot zarządzający: Zakład Usług Komunalnych Sp. z o.o. w Czersku.

Lokalizacja oczyszczalni ścieków: Czersk, ul. Kilińskiego 15, działka ewid. nr 318/4 obr. Czersk.

Rodzaj oczyszczalni ścieków: oczyszczalnia biologiczna z podwyższonym usuwaniem związków azotu i fosforu, spełniająca standardy odprowadzanych ścieków dla aglomeracji < 100.000 RLM (PUB2).

Odbiornik ścieków oczyszczonych: rzeka Czerska Struga w km 18+460. Współrzędne geograficzne wylotu: N: 53°47'0,06" E: 17°58'0,57"

Obowiązujące pozwolenie wodnoprawne: decyzja Dyrektora Zarządu Zlewni w Chojnicach PGW Wody Polskie z dnia 14 maja 2018 r., znak: GD.ZUZ.1.CH.15.2018.SJ. Pozwolenie obowiązuje do dnia: 14 maja 2028 r.

Planowane działania inwestycyjne: do 2027 r. planowane są następujące inwestycje w zakresie modernizacji i rozbudowy oczyszczalni ścieków:

- Rozbudowa i modernizacja oczyszczalni poprzez budowę trzeciego ciągu technologicznego.
- Budowa wiaty magazynowej do składowania osadu na oczyszczalni.
- Przebudowa sieci kanalizacyjnej w celu umożliwienia przetłoczenia ścieków docierających na oczyszczalnię w Rytlu do oczyszczalni w Czersku (planowana jest likwidacja oczyszczalni w Rytlu) – inwestycja będzie jednak możliwa do realizacji po uzyskaniu dofinansowania ze środków zewnętrznych. Oczyszczalnia w Czersku ma możliwość przyjęcia całej ilości ścieków i ładunku zanieczyszczeń z oczyszczalni ścieków w Rytlu. Ilość ścieków docierających do oczyszczalni w Rytlu wynosi ok. 400 m³/d, oczyszczalnia obsługuje też aglomerację Rytel o wielkości 2.916 RLM (zgodnie z uchwałą nr XXVI/317/20 Rady Miejskiej w Czersku z dnia 24 listopada 2020 r. w sprawie wyznaczenia obszaru i granic aglomeracji Rytel, (Dz. Urz. Woj. Pom. z 2020 r., poz. 5443)).

V. System gospodarki ściekowej.

V. 1. Średniodobowa ilość ścieków komunalnych powstających na terenie aglomeracji.

Łączna ilość ścieków komunalnych powstających na terenie aglomeracji wynosi: 2.093,90 m³/d, w tym:

- 1) 2.065,55m³/d odprowadzanych siecią kanalizacyjną,
- 2) 28,35 m³/d odprowadzanych do zbiorników bezodpływowych,
- 3) 0,00 m³/d odprowadzanych do przydomowych oczyszczalni ścieków.

V.2. Skład jakościowy ścieków powstających na terenie aglomeracji:

1) skład jakościowy ścieków surowych (dopływających i dowożonych):

- BZT₅: 684,00 mgO₂/l,
- ChZT: 2.540,00 mgO₂/l,
- Zawiesina ogólna: 1.699,00 mg/l,
- Azot ogólny: 165,00 mgN/l,
- Fosfor ogólny: 58,00 mgP/l,

2) skład jakościowy ścieków oczyszczonych:

- BZT₅: 7,00 mgO₂/l,
- ChZT: 50,00 mgO₂/l,
- Zawiesina ogólna: 8,00 mg/l,
- Azot ogólny: 13,00 mgN/l,
- Fosfor ogólny: 0,70 mgP/l,

3) maksymalne wartości parametrów określone w obowiązującym pozwoleniu wodnoprawnym:

- BZT₅: 25,00 mgO₂/l,
- ChZT: 125,00 mgO₂/l,
- Zawiesina ogólna: 35,00 mg/l,
- Azot ogólny: 15,00 mgN/l,
- Fosfor ogólny: 2,00 mgP/l.

V.3. Przepustowość istniejącej oczyszczalni ścieków.

1) zgodnie z pozwoleniem wodnoprawnym:

- $Q_{\max.s} = 0,11 \text{ m}^3/\text{s}$,
- $Q_{\text{śr.dob.}} = 3.500,00 \text{ m}^3/\text{d}$,
- $Q_{\max.\text{roczne}} = 1.460.000,00 \text{ m}^3/\text{rok}$,

2) przepustowość rzeczywiŝta (stan na 31.12.2022 r.):

- ilość ścieków dopływających siecią kanalizacyjną: 764.000,00 m³/rok (2 093,15 m³/d),
- ilość ścieków dowożonych taborem asenizacyjnym: 24.000,00 m³/rok (65,75 m³/d),
- razem: 788.000,00 m³/rok (2.158,90 m³/d),

3) wielkość oczyszczalni:

- projektowa maksymalna wydajność oczyszczalni w RLM: 29.667 RLM,
- wielkość aglomeracji Czersk: 19.088 RLM.

V.4. Ilość i skład jakościowy ścieków przemysłowych powstających na terenie aglomeracji:

- 1) średniodobowa ilość ścieków przemysłowych: 151,90 m³/d,
- 2) skład jakościowy ścieków przemysłowych: 946,35 mgO₂/l w zakresie BZT₅,
- 3) RLM odprowadzany z zakładów przemysłowych: 2.395,84 ~ 2.396 RLM.

V.5. Uzasadnienie określonej RLM aglomeracji.

Równoważna Liczba Mieszkańców aglomeracji Czersk wynosi 19.088 RLM i obejmuje:

- 1) 15.752 RLM mieszkańców zameldowanych na pobyt stały i czasowy powyżej 3 miesięcy korzystających z sieci kanalizacyjnej,
- 2) 315 RLM mieszkańców zameldowanych na pobyt stały i czasowy powyżej 3 miesięcy korzystających ze zbiorników bezodpływowych,
- 3) 0 RLM mieszkańców zameldowanych na pobyt stały i czasowy powyżej 3 miesięcy korzystających z przydomowych oczyszczalni ścieków,

- 4) 625 RLM osób czasowo przebywających na terenie aglomeracji korzystających z sieci kanalizacyjnej,
- 5) 0 RLM osób czasowo przebywających na terenie aglomeracji korzystających ze zbiorników bezodpływowych,
- 6) 0 RLM osób czasowo przebywających na terenie aglomeracji korzystających z przydomowych oczyszczalni ścieków,
- 7) 2.396 RLM wynikający z dobowego ładunku zanieczyszczeń odprowadzanego z zakładów przemysłowych do sieci kanalizacyjnej,
- 8) 0 RLM wynikający z dobowego ładunku zanieczyszczeń odprowadzanego z zakładów przemysłowych do zbiorników bezodpływowych.

Łączna RLM zbierana siecią kanalizacyjną: 18.773 RLM.

Łączna RLM odprowadzana do systemów indywidualnych: 315 RLM.

Poziom skanalizowania aglomeracji Czersk: 98,35%.

V.6. Ilość ścieków powstających na terenie aglomeracji nieobjętych systemem kanalizacji zbiorczej, gdzie zastosowano systemy indywidualne albo planuje się zastosowanie systemów indywidualnych lub innych rozwiązań zapewniających taki sam poziom ochrony środowiska jak w przypadku systemów kanalizacji zbiorczej:

- 1) ilość ścieków odprowadzanych do zbiorników bezodpływowych w aglomeracji Czersk: 28,35 m³/d,
- 2) ilość ścieków odprowadzanych do przydomowych oczyszczalni ścieków w aglomeracji Czersk: 0,00 m³/d.

Razem ilość ścieków powstających w aglomeracji nieobjętych systemem kanalizacji zbiorczej: 28,35 m³/d.

VI. Strefy ochronne ujęć wody, zawierające oznaczenie aktów prawa miejscowego lub decyzji ustanawiających te strefy oraz zakazy, nakazy i ograniczenia obowiązujące na tych terenach.

Na terenie aglomeracji Czersk znajdują się następujące ujęcia wód podziemnych:

- 1) ujęcie w Czersku – decyzja Starosty Chojnickiego z dnia 5 czerwca 2001 r. (znak sprawy: OS.6223/50/472/01),
- 2) ujęcie w Łągu – decyzja Dyrektora Zarządu Zlewni w Chojnicach z dnia 20 kwietnia 2020 r. (znak sprawy: GD.ZUZ.1.4100.CH.17.2019.2020.PZ), sprostowane postanowieniem Dyrektora Zarządu Zlewni w Chojnicach z dnia 12 maja 2020 r. (znak sprawy: GD.ZUZ.1.4100.CH.17.A.2019.2020.PZ).
- 3) ujęcie w Czarnej Wodzie – decyzja Starostwa Powiatowego w Starogardzie Gdańskim z dnia 26.08.2003 r., znak sprawy: Os-6223-13/2/W/2002.

Na terenie aglomeracji Czersk znajdują się 3 ujęcia wód podziemnych na cele bytowo-gospodarcze, dla których ustanowiono wyłącznie strefy ochrony bezpośredniej. Obowiązujące nakazy, zakazy, ograniczenia są następujące:

- zakazuje się użytkowania gruntów dla celów niezwiązanych z eksploatacją ujęcia wody,
- wody opadowe lub roztopowe należy odprowadzać w sposób uniemożliwiający przedostawanie się ich do urządzeń służących do poboru wody,
- teren należy zagospodarować zielenią,
- odprowadzać poza granicę terenu ochrony bezpośredniej ścieki z urządzeń sanitarnych przeznaczonych do użytku dla osób zatrudnionych przy obsłudze urządzeń służących do poboru wody,
- ograniczyć wyłącznie do niezbędnych potrzeb przebywanie osób niezatrudnionych przy obsłudze urządzeń służących do poboru wody.
- ustanowiony teren ochrony bezpośredniej należy ogrodzić, na ogrodzeniu umieścić tablice zawierające informacje o ustanowieniu strefy ochronnej i zakazie wstępu osób nieupoważnionych,

zgodną z załącznikiem nr 4 do rozporządzenia Ministra Środowiska z dnia 1 lipca 2019 r. w sprawie wzorów tablic informacyjnych o strefie ochronnej ujęcia wody (Dz. U. z 2019 r., poz. 1217),

- zakazuje się niszczenia, uszkodzenia lub przemieszczania tablic zawierających informacje o ustanowieniu strefy ochronnej i zakazie wstępu osób nieupoważnionych.

VII. Obszary ochronne zbiorników wód śródlądowych zawierające oznaczenie aktów prawa miejscowego ustanawiających te obszary oraz zakazy, nakazy i ograniczenia obowiązujące na tych terenach.

Na terenie aglomeracji Czersk nie występują obszary ochronne zbiorników wód śródlądowych.

VIII. Formy ochrony przyrody, o których mowa w art. 6 ustawy z dnia 16 kwietnia 2004 r. o ochronie przyrody, zawierające nazwę formy ochrony przyrody oraz tytuł i miejsce ogłoszenia aktu prawnego tworzącego, ustanawiającego albo wyznaczającego formę ochrony przyrody oraz informacje o obszarach mających znaczenie dla Wspólnoty znajdujących się na liście, o której mowa w art. 27 ust. 1 tej ustawy.











Obszar aglomeracji Czersk zlokalizowany jest w zasięgu występowania form ochrony przyrody, o których mowa w ustawie z dnia 16 kwietnia 2004 r. o ochronie przyrody:

- 1) Obszar Natura 2000 „Bory Tucholskie” (obszary ptasie) – rozporządzenie Ministra Środowiska z dnia 12 stycznia 2011 r. w sprawie obszarów specjalnej ochrony ptaków (Dz. U. z 2011 r., Nr 25, poz. 133),
- 2) Chojnicko-Tucholski obszar chronionego krajobrazu – uchwała nr 259/XXIV/16 z dnia 25 lipca 2016 roku w sprawie obszarów chronionego krajobrazu w województwie pomorskim (Dz. Urz. Woj. Pom. z 2016 r., poz. 2942),
- 3) Tucholski Park Krajobrazowy wraz z otuliną – rozporządzenie nr 59/06 Wojewody Pomorskiego z dnia 15 maja 2006 r. w sprawie Tucholskiego Parku Krajobrazowego (Dz. Urz. Woj. Pom. z 2006 r., Nr 58, poz. 1196), rozporządzenie nr 8 Wojewody Kujawsko-Pomorskiego z dnia 12 kwietnia 2005 r. zmieniające rozporządzenie w sprawie Tucholskiego Parku Krajobrazowego w części Województwa Kujawsko-Pomorskiego (Dz. Urz. Woj. Kuj.-Pom. z 2005 r., Nr 69, poz. 1326), rozporządzenie nr 38/2004 Wojewody Kujawsko-Pomorskiego z dnia 3 grudnia 2004 r. w sprawie Tucholskiego Parku Krajobrazowego (Dz. Urz. Woj. Kuj.-Pom. z 2004 r., Nr 120, poz. 2018),
- 4) Użytek ekologiczny „Malachin” – rozporządzenie nr 2/2003 Wojewody Pomorskiego z dnia 9 stycznia 2003 r. w sprawie uznania niektórych obszarów za użytki ekologiczne (Dz. Urz. Woj. Pom. z 2003 r., Nr 6, poz. 56).
- 5) 27 jednoobiektowych i wieloobiektowych pomników przyrody utworzonych aktami:
 - a) w województwie kujawsko-pomorskim:
 - rozporządzenie nr 18/92 Wojewody Bydgoskiego z dnia 8 czerwca 1992 r. w sprawie uznania za pomniki przyrody tworów przyrody na terenie województwa bydgoskiego (Dz. Urz. Woj. Bydg. z 1992 r., nr 8, poz. 124) dla: jesion wyniosły (*Fraxinus excelsior*) oraz 2 x sosna zwyczajna (*Pinus sylvestris*),
 - b) w województwie pomorskim:
 - rozporządzenie nr 322/95 Wojewody Bydgoskiego z dnia 29 grudnia 1995 r. w sprawie uznania za pomniki przyrody tworów przyrody na terenie województwa bydgoskiego (Dz. Urz. Woj. Bydg. z 1995 r., Nr 3, poz. 11) dla: cis pospolity (*Taxus baccata*), 5 x dąb szypułkowy (*Quercus robur*), 2 x jesion wyniosły (*Fraxinus excelsior*), klon pospolity (*Acer platanoides*),
 - rozporządzenie nr 11/91 Wojewody Bydgoskiego z dnia 1 lipca 1991 r. w sprawie uznania za pomniki przyrody tworów przyrody na terenie województwa bydgoskiego (Dz. U. Woj. Bydg. z 1991 r., Nr 15, poz. 120) dla: 5 x cis pospolity (*Taxus baccata*), dąb szypułkowy (*Quercus robur*), 2 x jarząb brekinia (*Sorbus torminalis*), daglezja

zielona (*Pseudotsuga menziesii*), jesion wyniosły (*Fraxinus excelsior*), 2 x modrzew europejski (*Larix decidua*),

- rozporządzenie nr 305/93 Wojewody Bydgoskiego z dnia 26 października 1993 r. (Dz. Urz. Woj. Bydg. z 1993 r., Nr 20, poz. 316) dla: świerk pospolity (*Picea abies*), żywotnik zachodni (*Thuja occidentalis*),
- uchwała nr XLI/462/06 Rady Miejskiej w Czersku z dnia 26 października 2006 r. w sprawie ustanowienia pomników przyrody (Dz. Urz. Woj. Pom. z 2007 r., Nr 30, poz. 441) dla: żywotnik zachodni (*Thuja occidentalis*).

Część graficzna

| Legenda | |
|---|--|
|  | Granice administracyjne gmin |
|  | Obszar i granice aglomeracji Czersk |
|  | Lokalizacja oczyszczalni ścieków w Czersku |
|  | Strefa ochronna ujęć wód |
|  | Obszar chronionego krajobrazu |
|  | Obszar Natura 2000 |
|  | Park krajobrazowy |
|  | Rezerwat |
|  | Użytek ekologiczny |
|  | Pomnik przyrody |

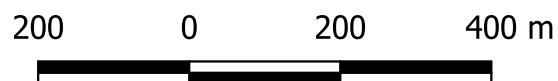

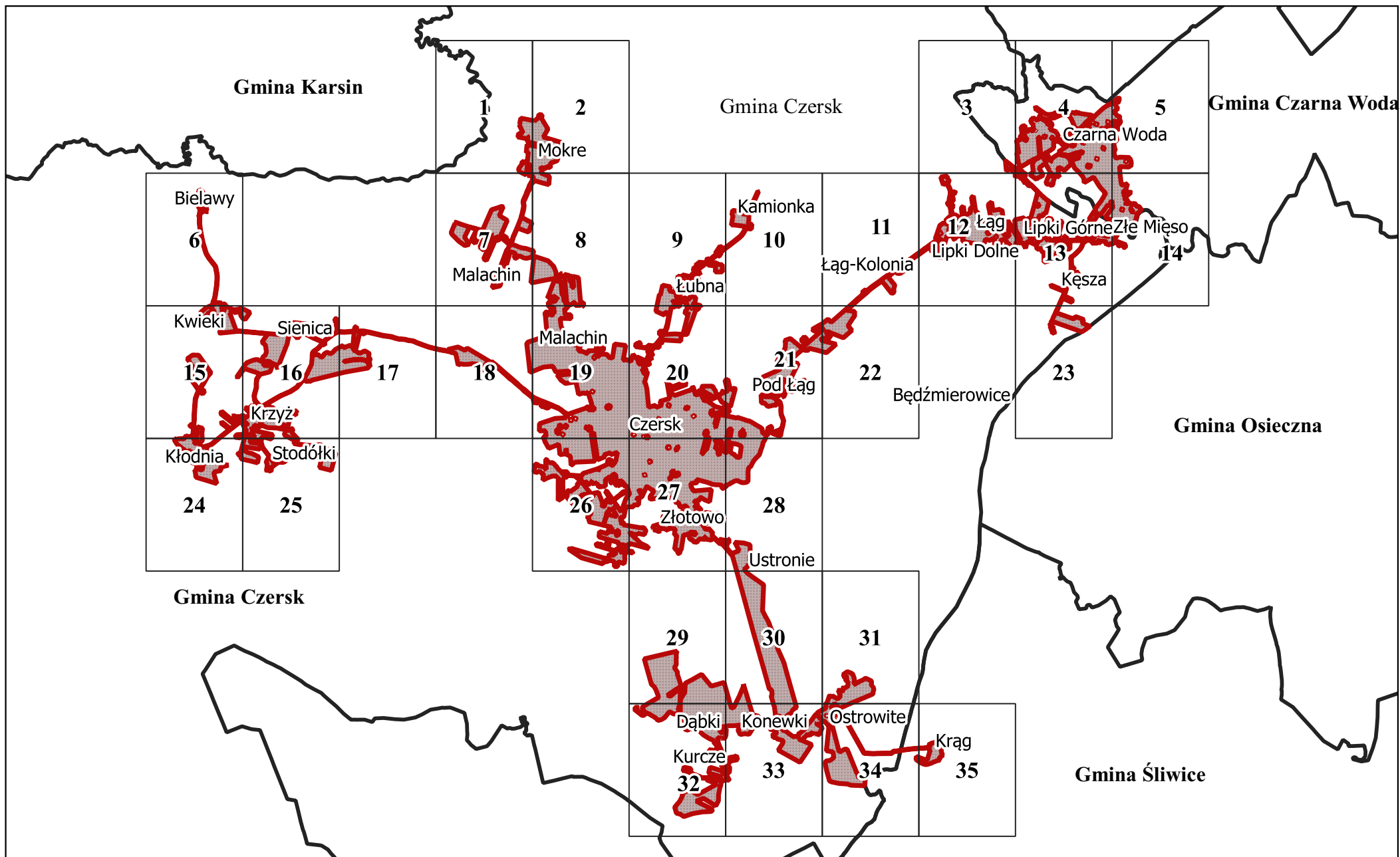

Arkusz Nr 1

Skala
1:10 000
1 cm - 100 m

0 100 200 m

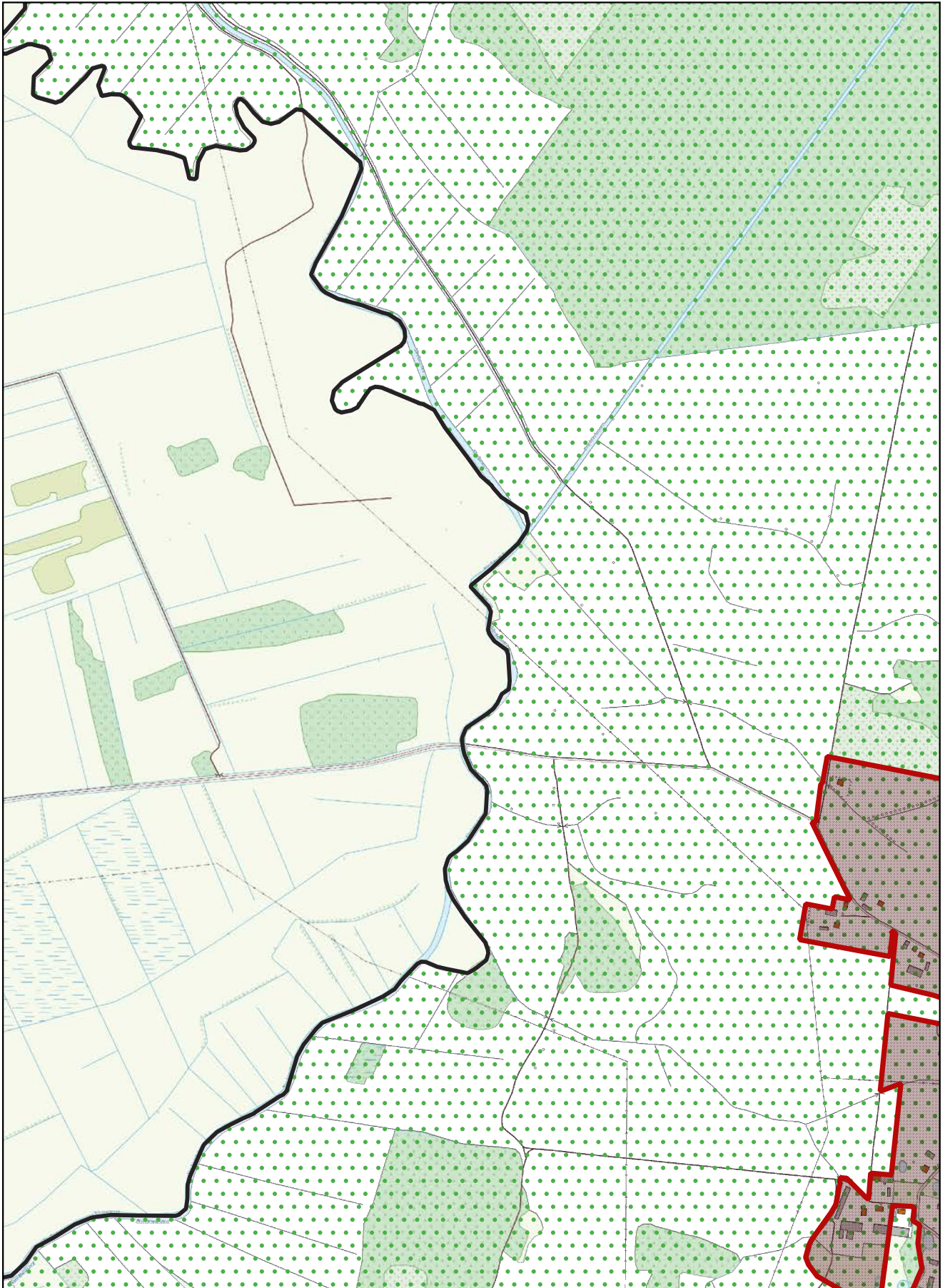

Arkusz Nr 2

Skala
1:10 000
1 cm - 100 m

0 100 200 m

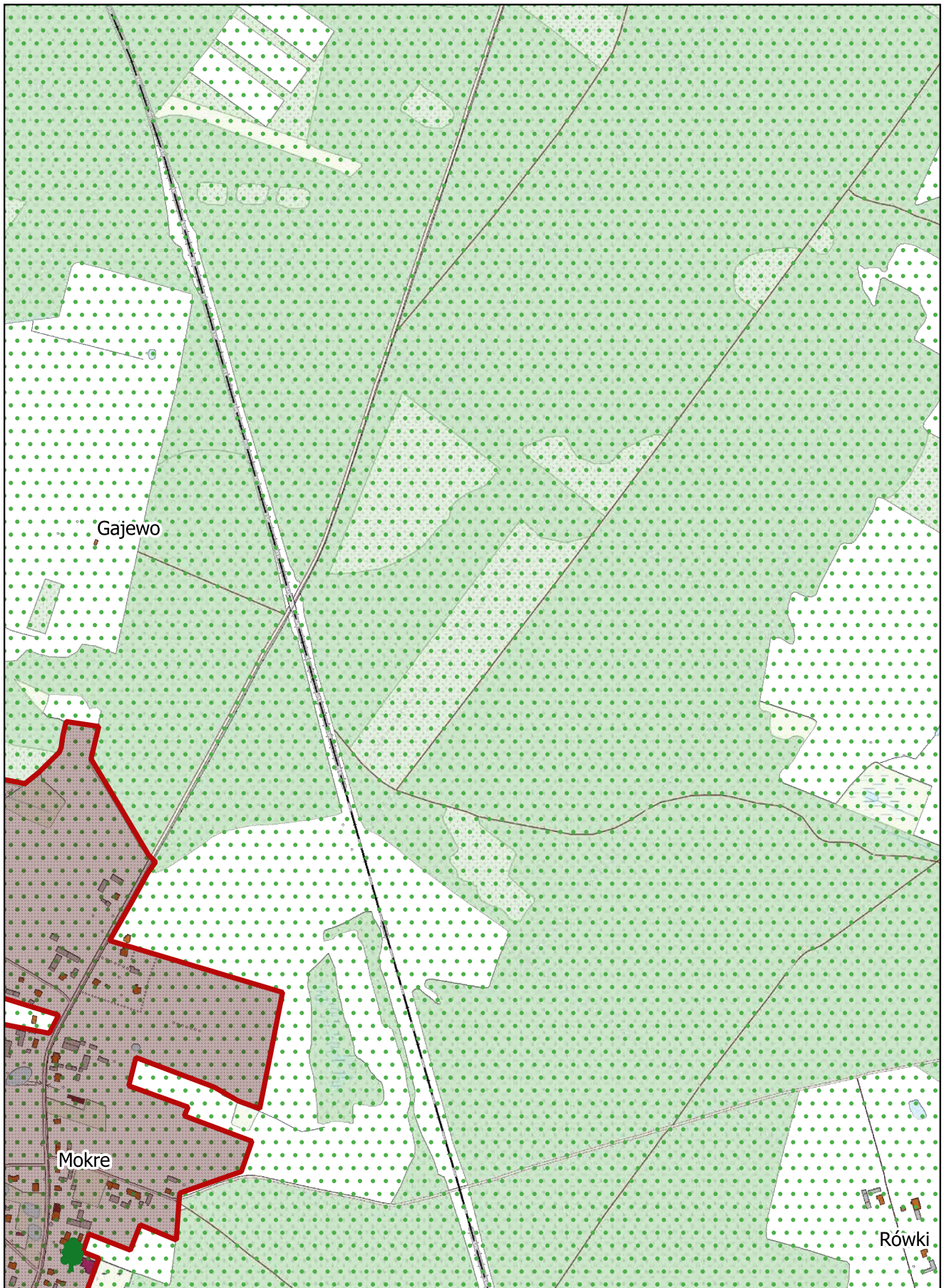

Arkusz Nr 3

Skala
1:10 000
1 cm - 100 m

0 100 200 m

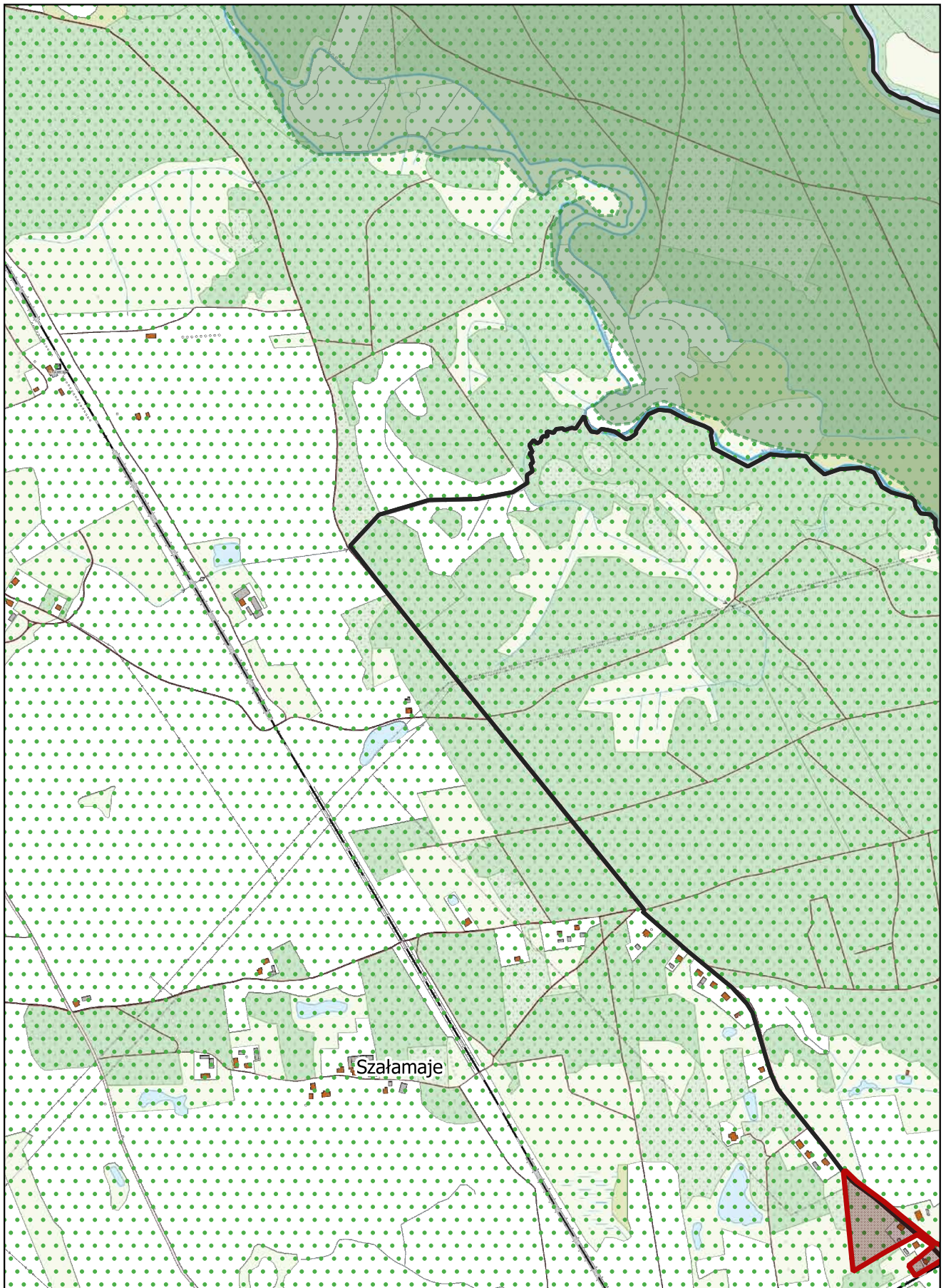

Arkusz Nr 4

Skala
1:10 000
1 cm - 100 m

0 100 200 m

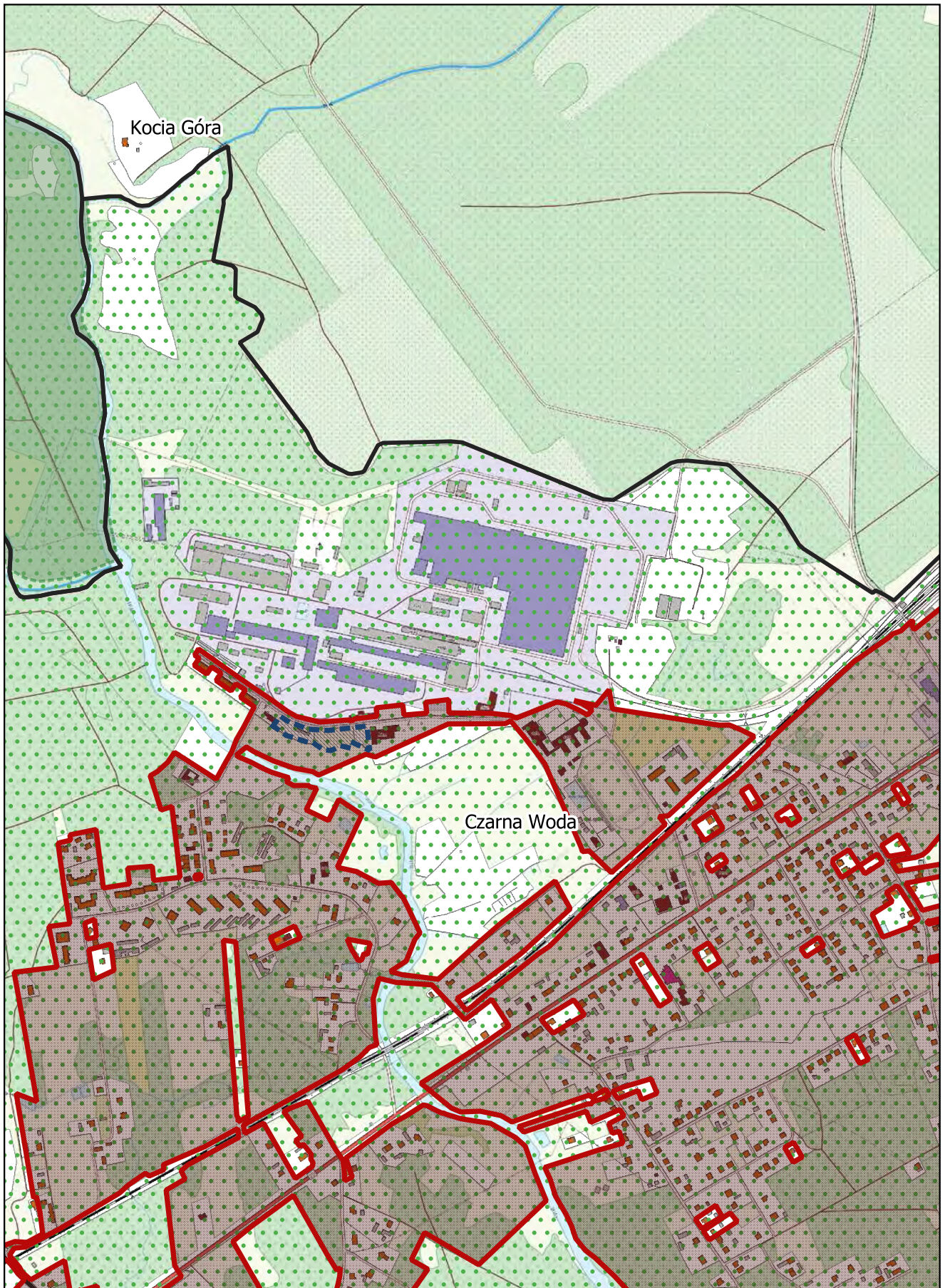

Arkusz Nr 5

Skala
1:10 000
1 cm - 100 m

0 100 200 m

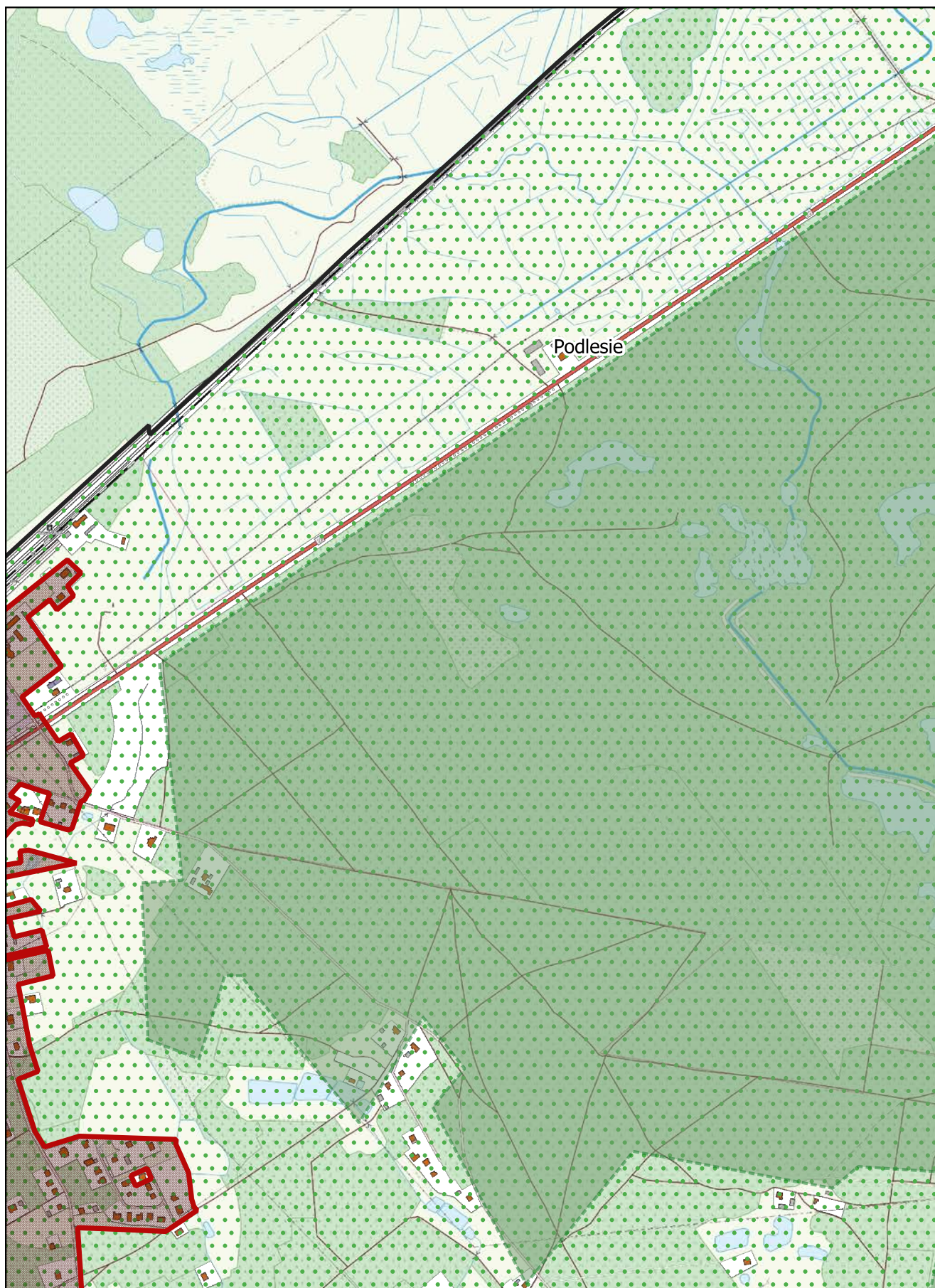

Arkusz Nr 6

Skala
1:10 000
1 cm - 100 m

0 100 200 m

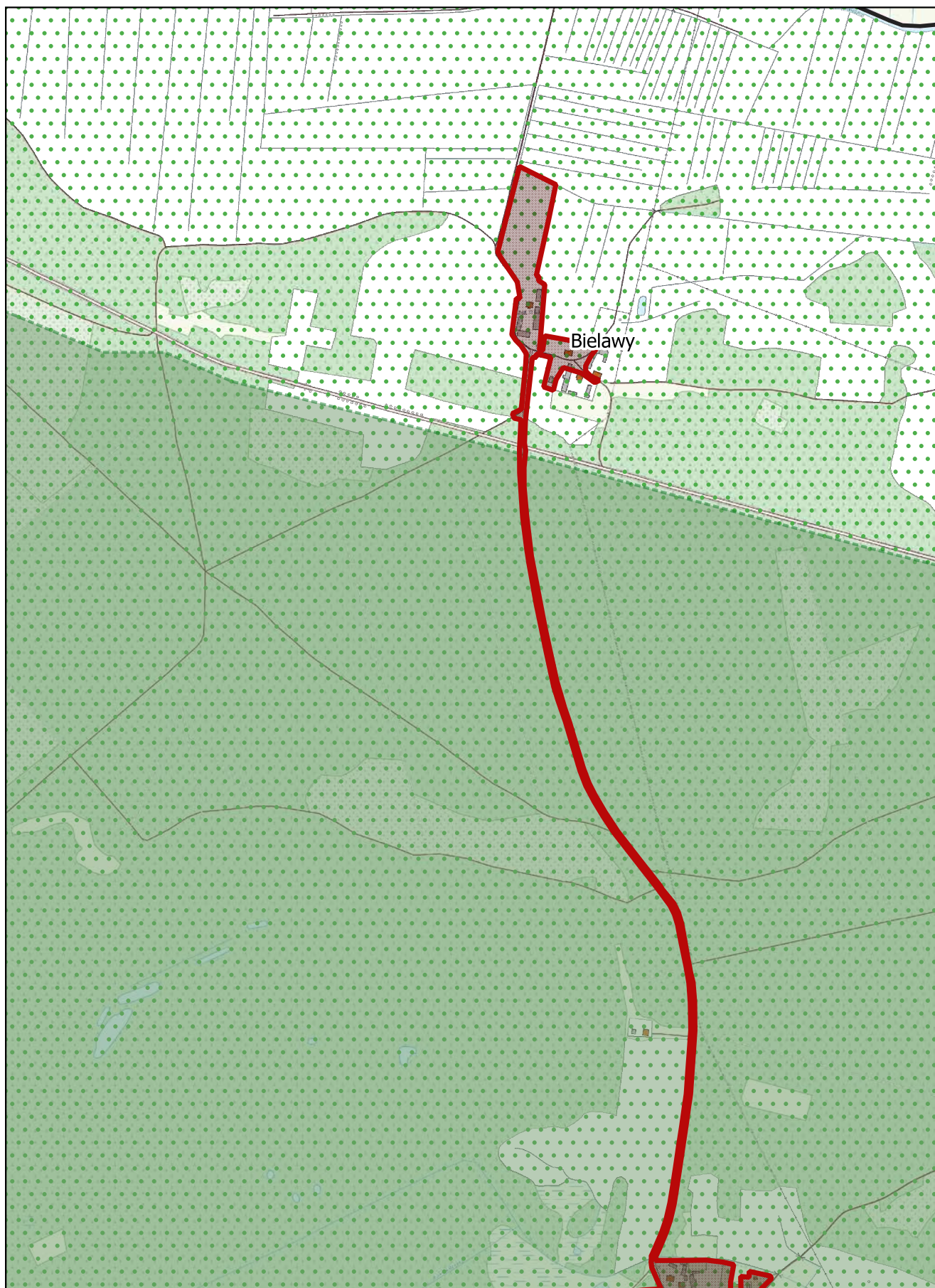

Arkusz Nr 7

Skala
1:10 000
1 cm - 100 m

0 100 200 m

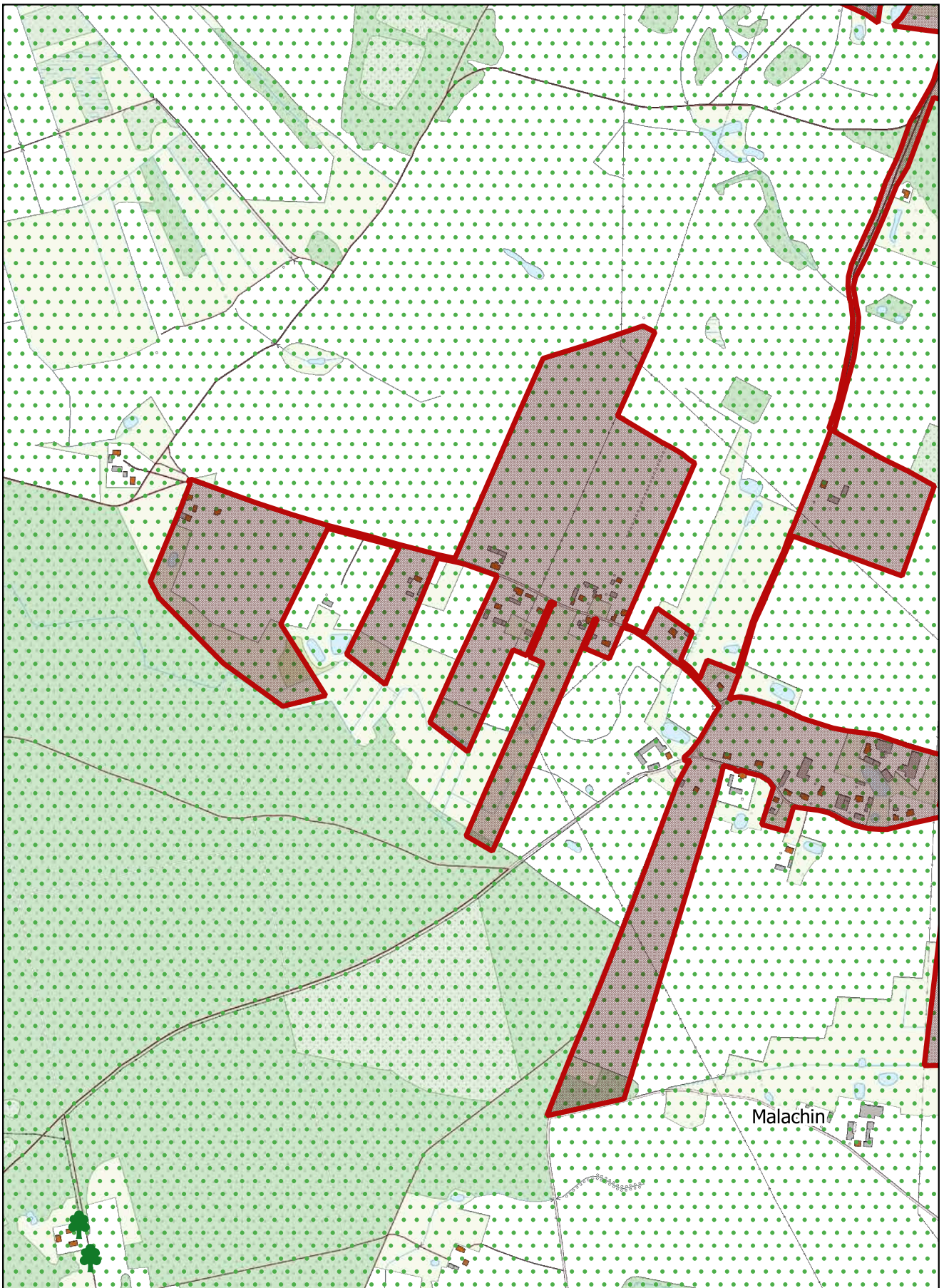

Arkusz Nr 8

Skala
1:10 000
1 cm - 100 m

0 100 200 m

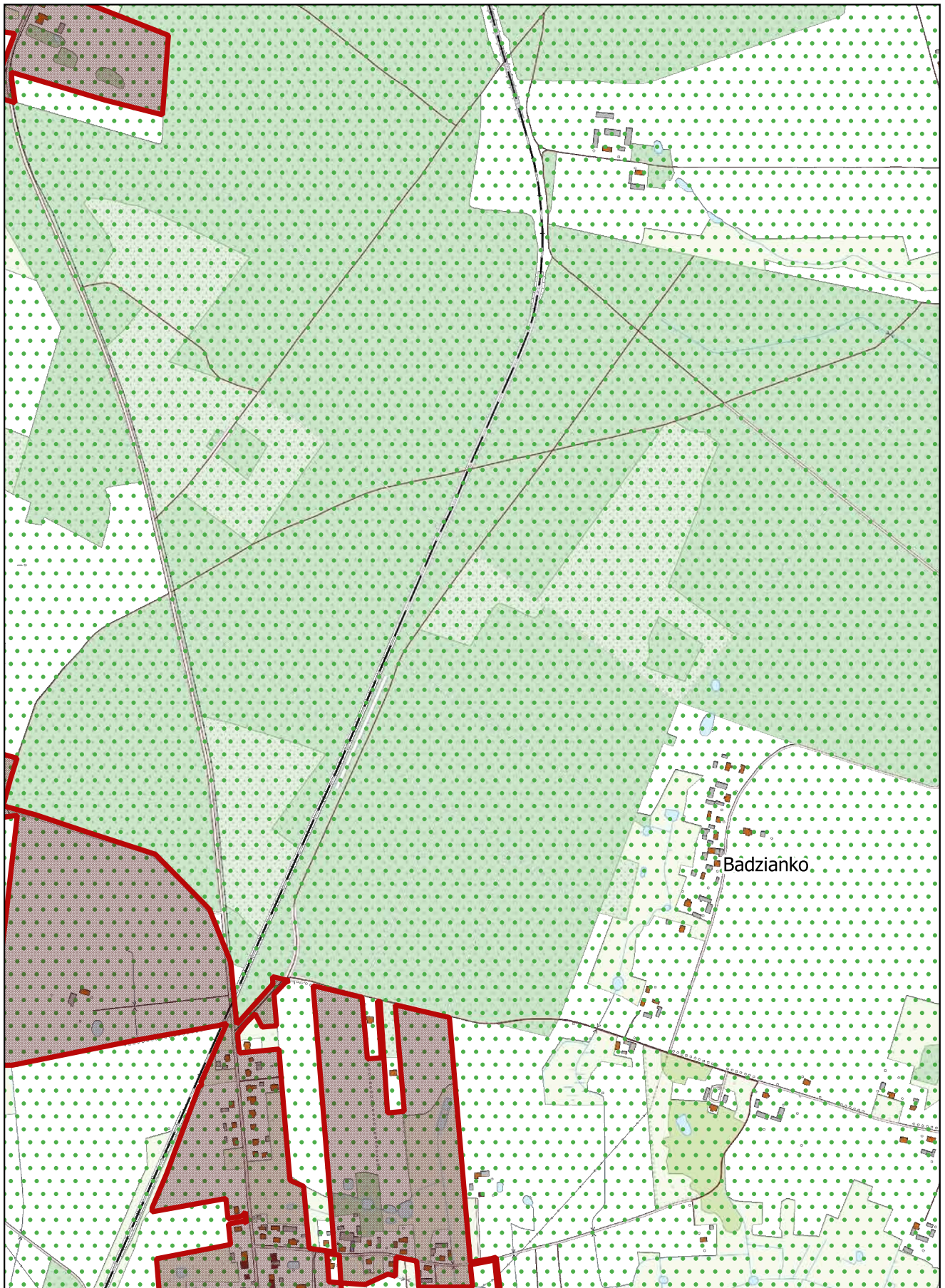

Arkusz Nr 9

Skala
1:10 000
1 cm - 100 m

0 100 200 m

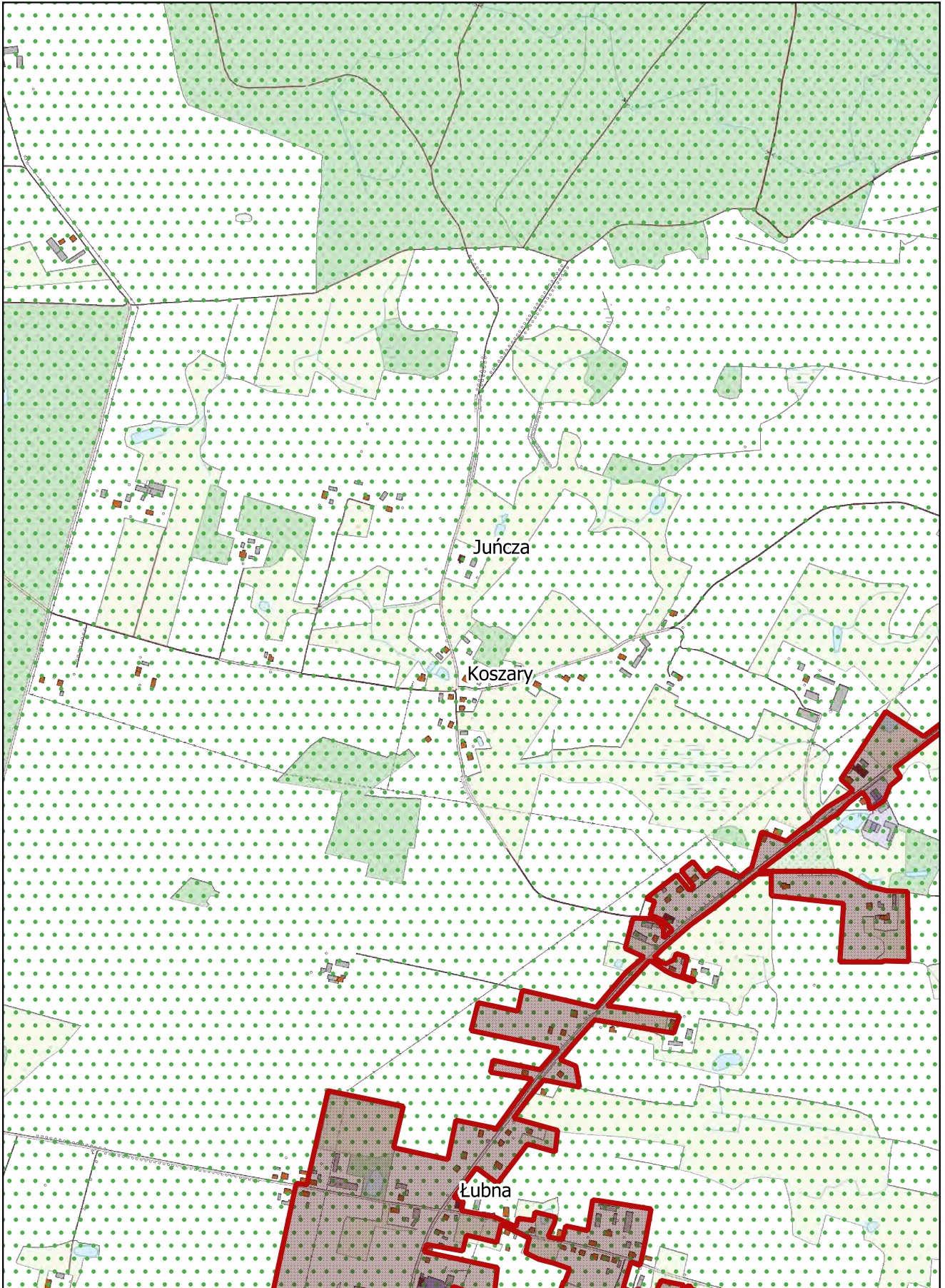

Arkusz Nr 10

Skala
1:10 000
1 cm - 100 m

0 100 200 m

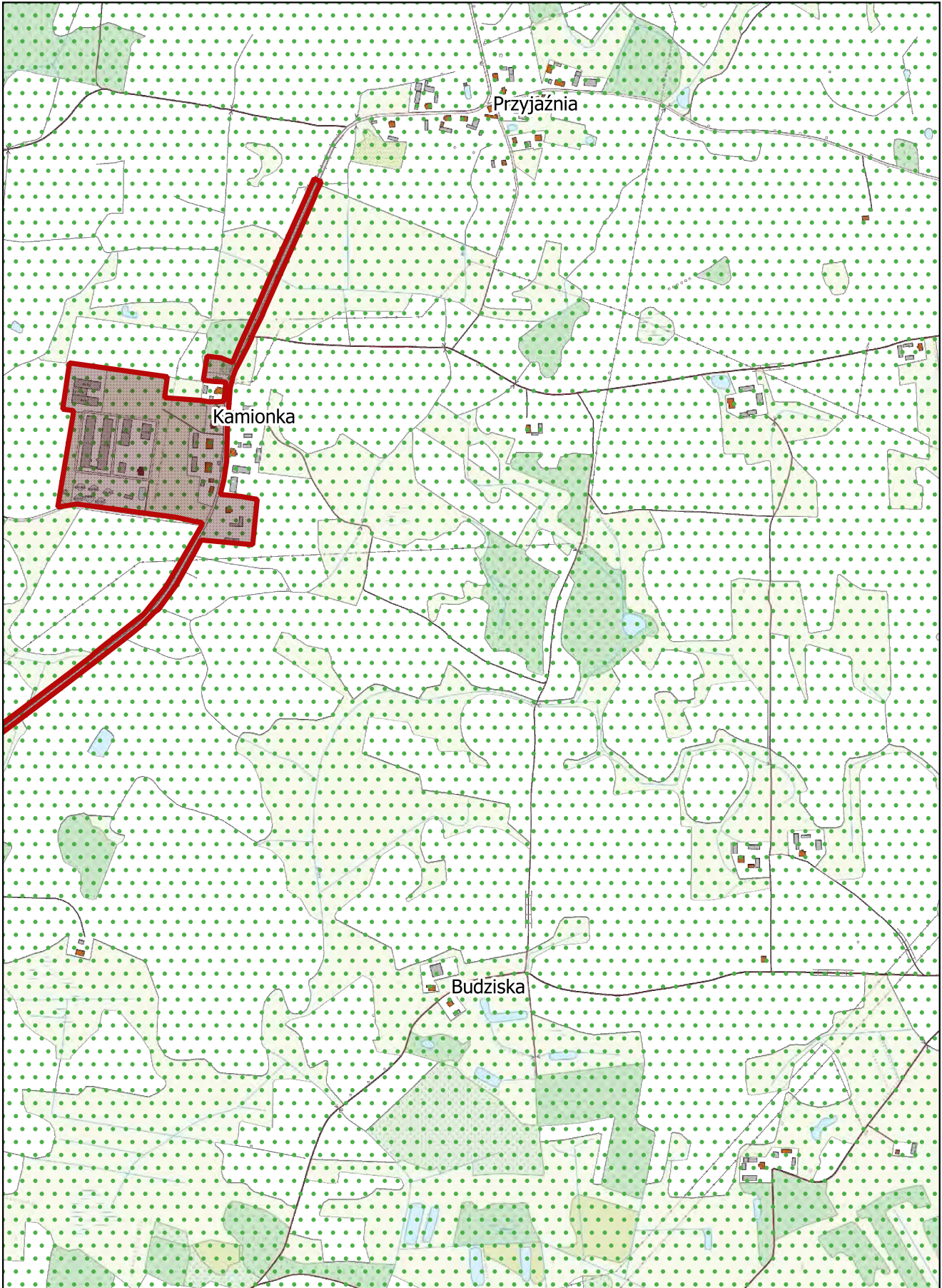

Arkusz Nr 11

Skala
1:10 000
1 cm - 100 m

0 100 200 m

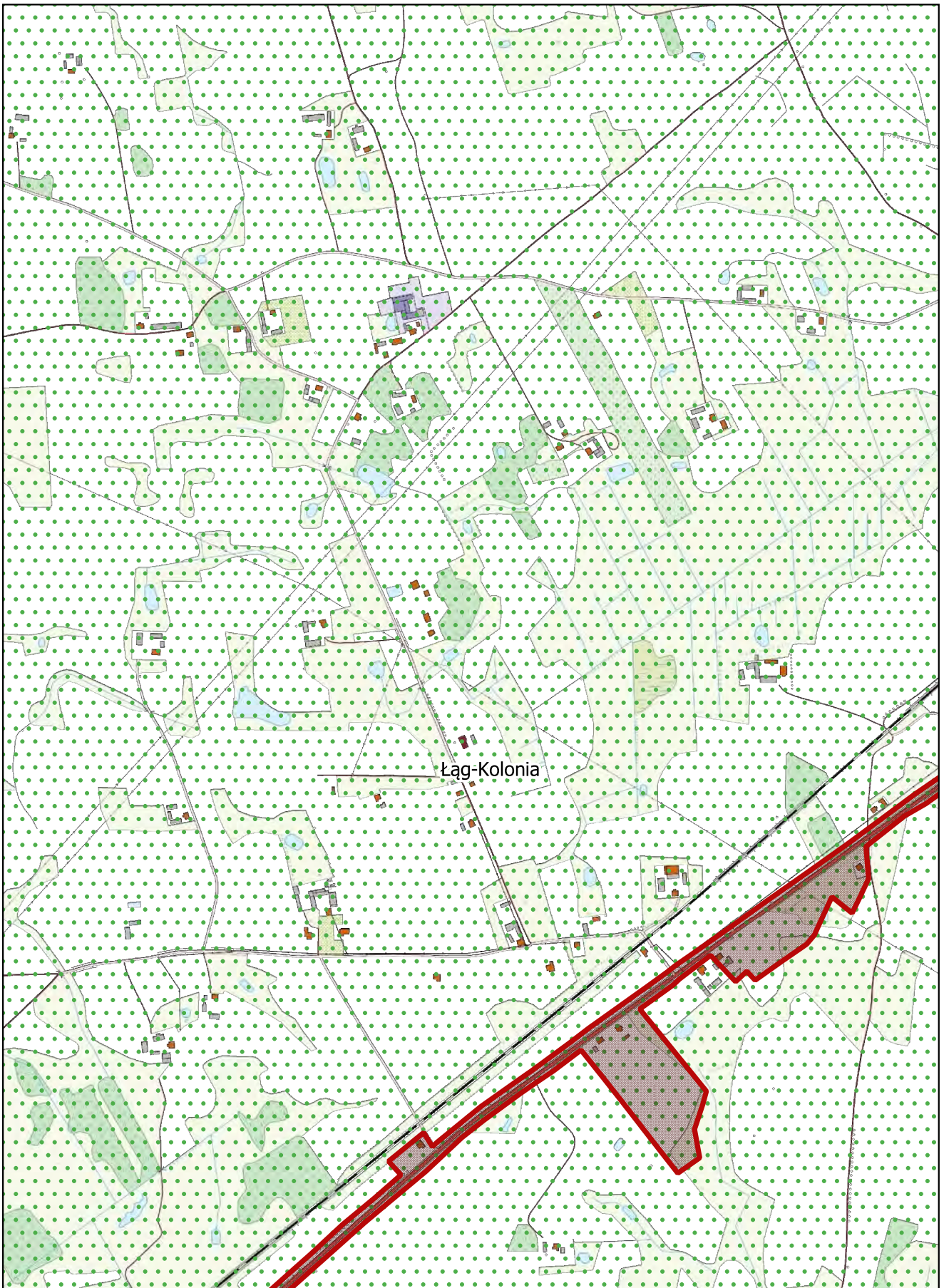

Arkusz Nr 12

Skala
1:10 000
1 cm - 100 m

0 100 200 m

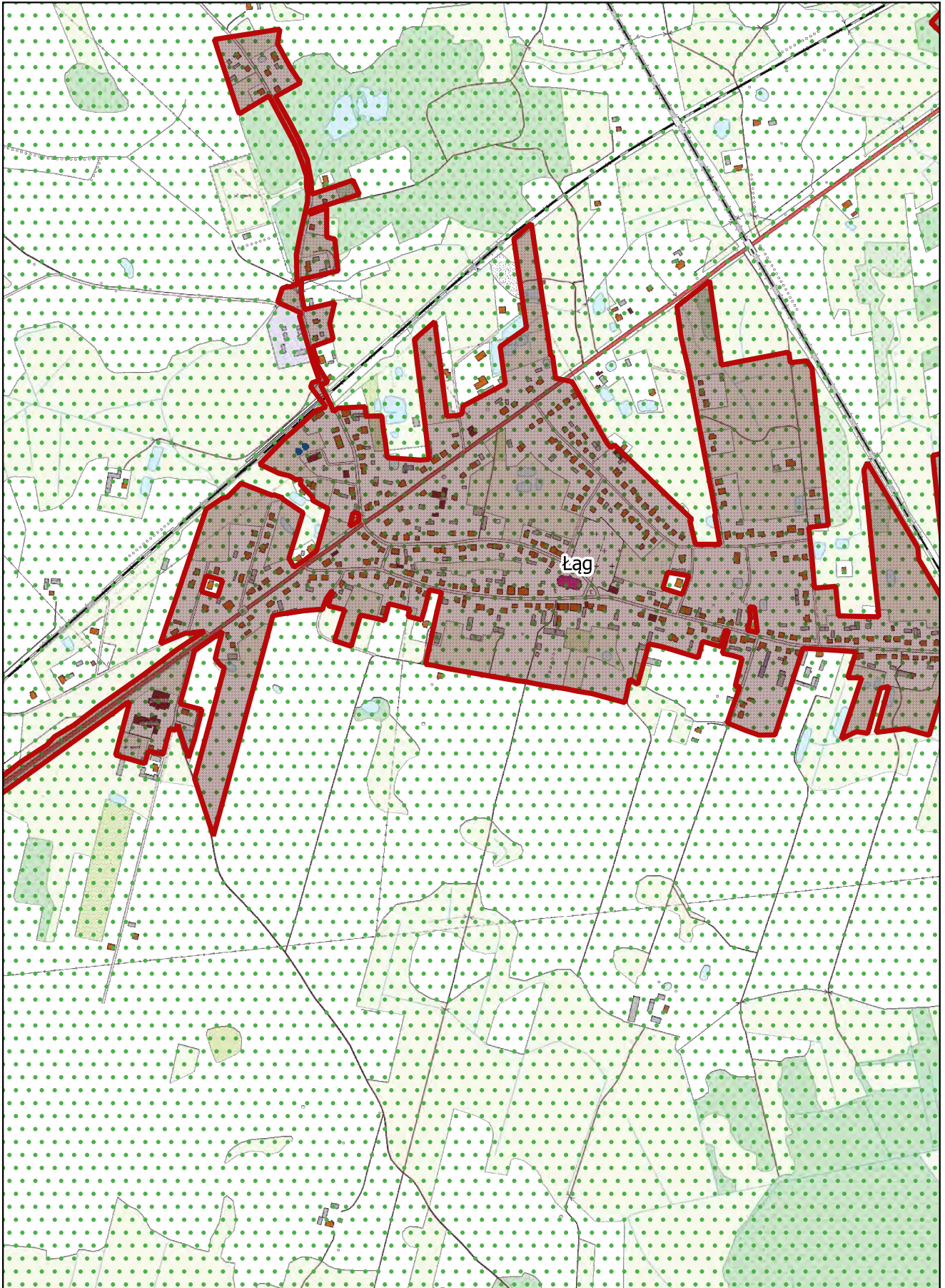

Arkusz Nr 13

Skala
1:10 000
1 cm - 100 m

0 100 200 m



Arkusz Nr 14

Skala
1:10 000
1 cm - 100 m

0 100 200 m

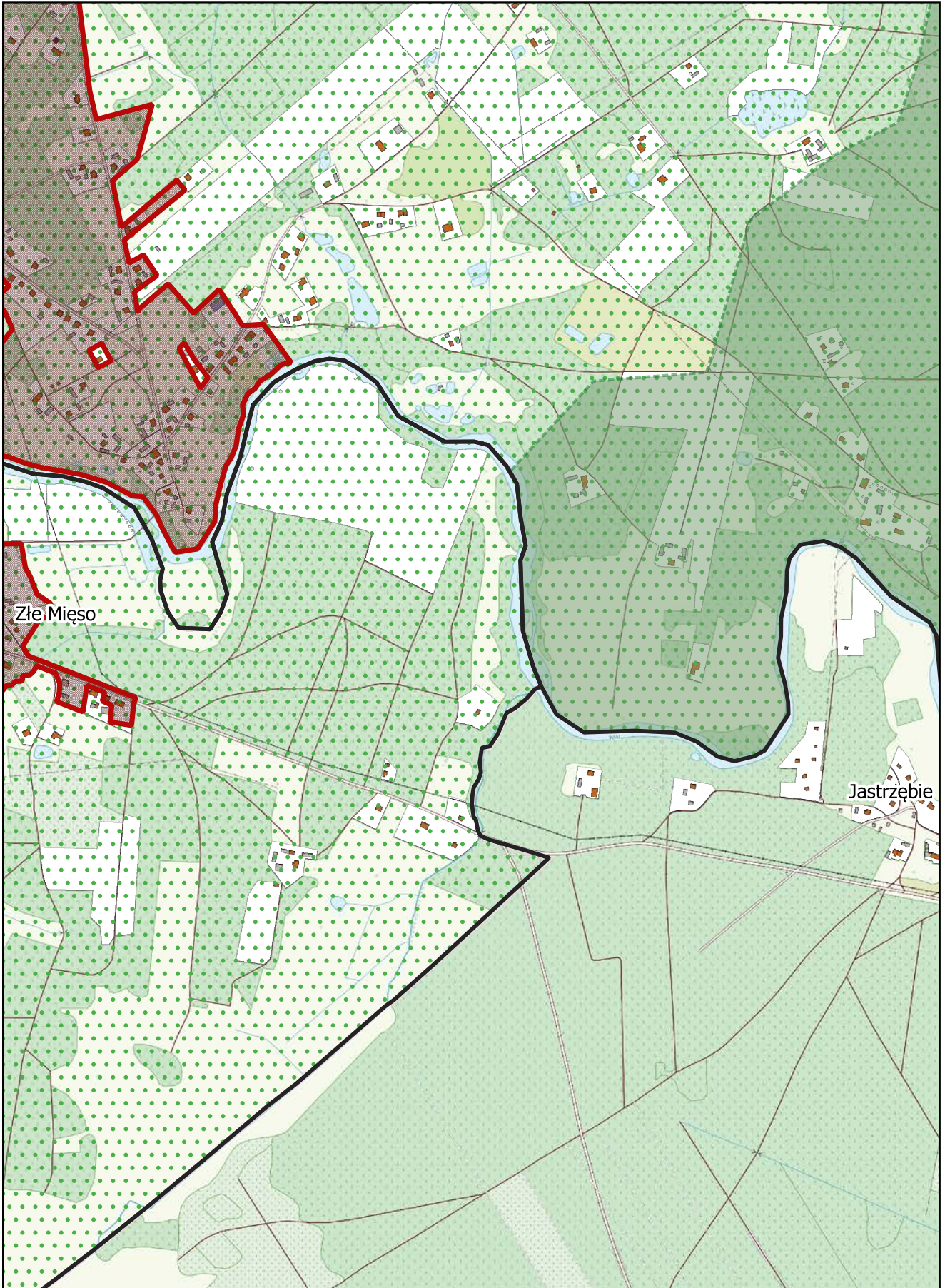

Arkusz Nr 15

Skala
1:10 000
1 cm - 100 m

0 100 200 m

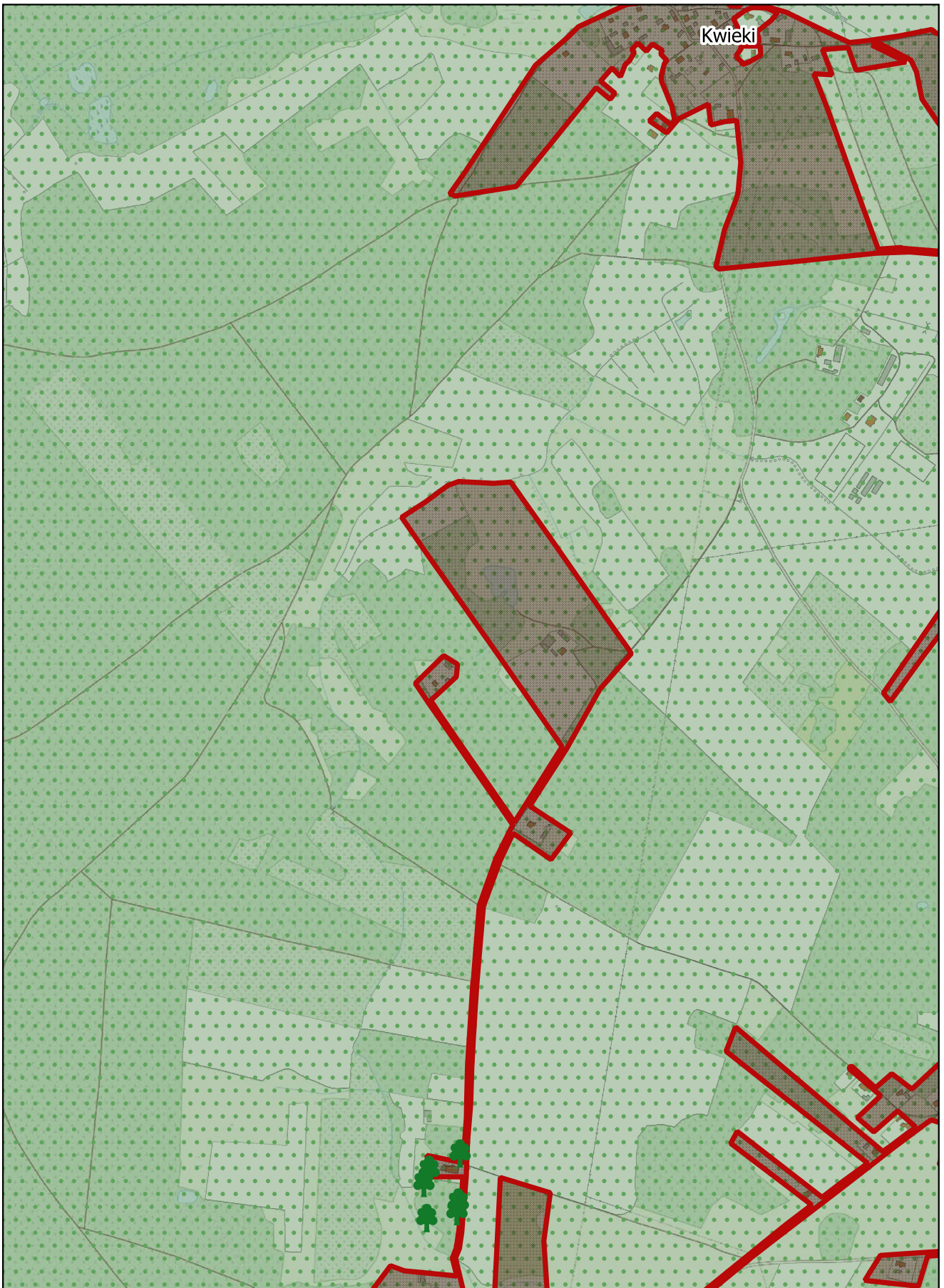

Arkusz Nr 16

Skala
1:10 000
1 cm - 100 m

0 100 200 m



Arkusz Nr 17

Skala
1:10 000
1 cm - 100 m

0 100 200 m

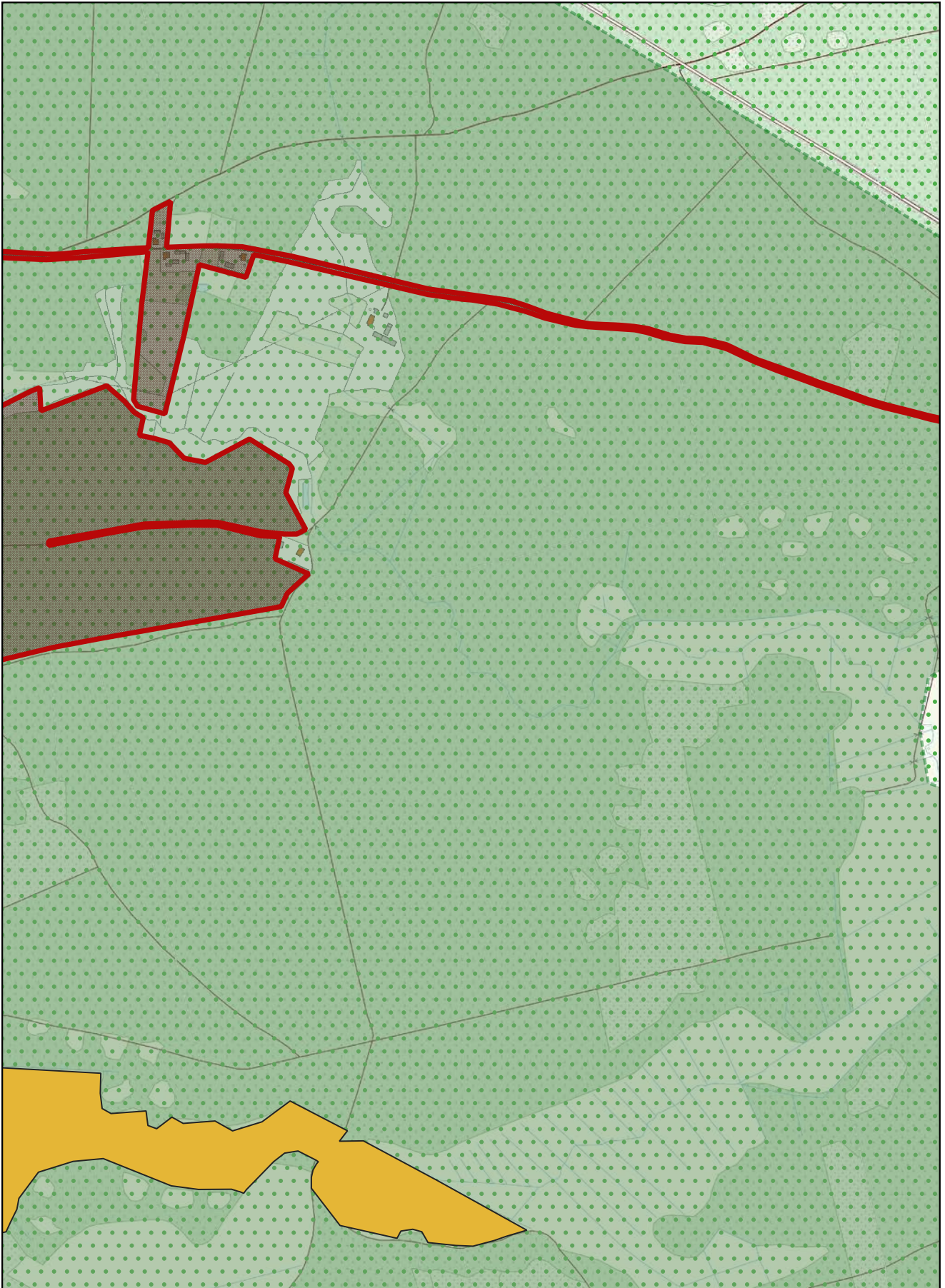

Arkusz Nr 18

Skala
1:10 000
1 cm - 100 m

0 100 200 m

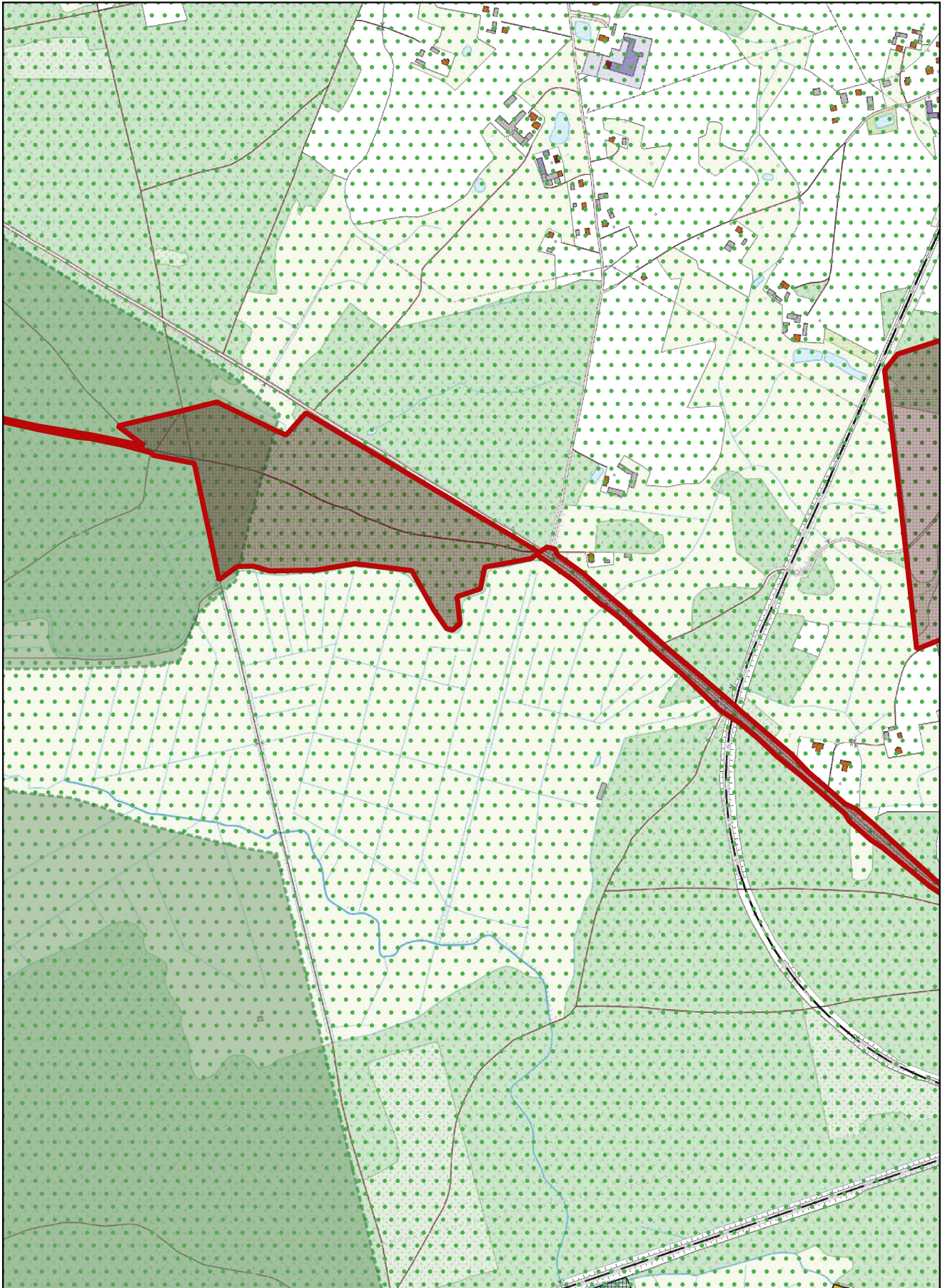

Arkusz Nr 19

Skala
1:10 000
1 cm - 100 m

0 100 200 m

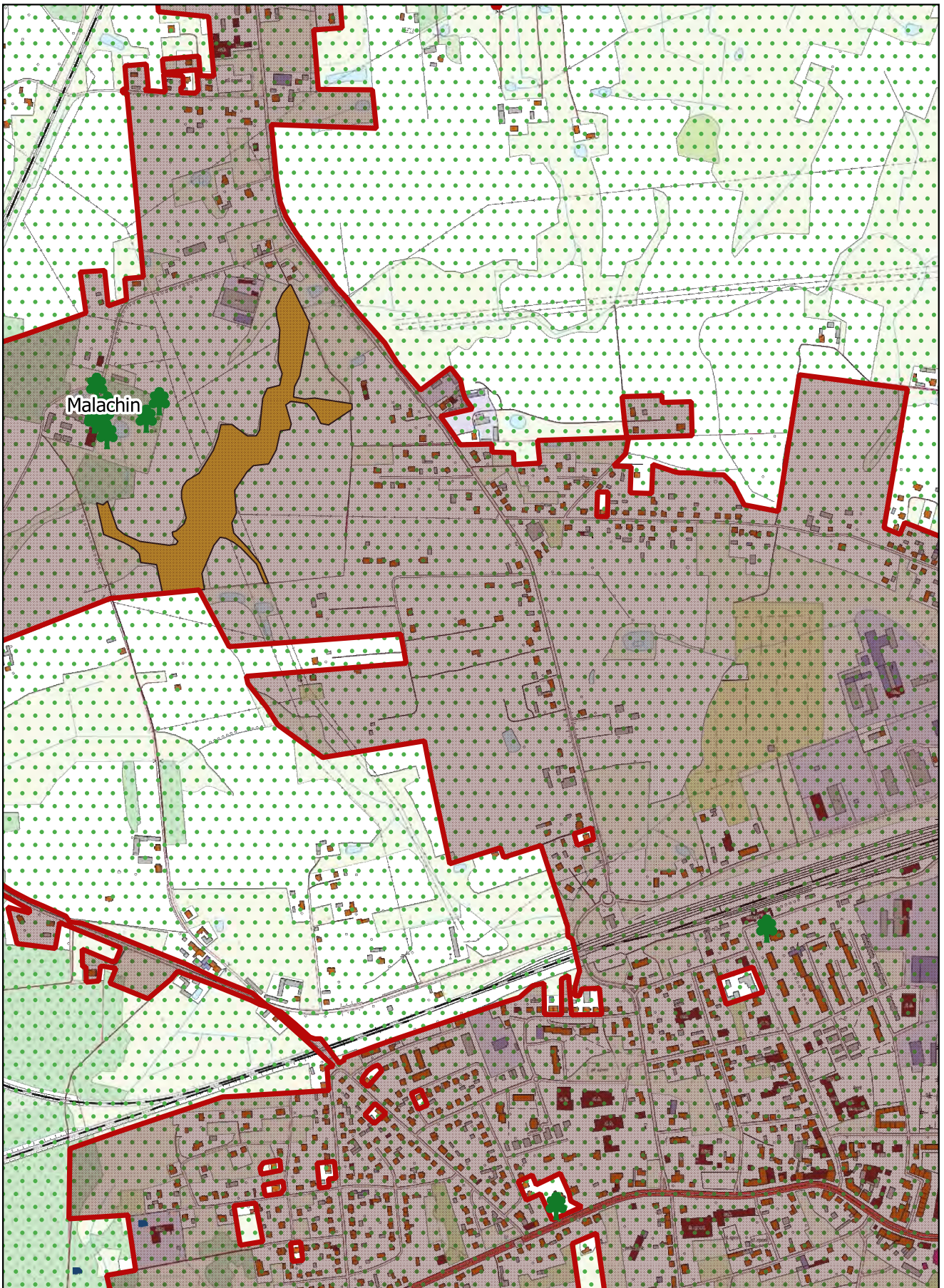

Arkusz Nr 20

Skala
1:10 000
1 cm - 100 m

0 100 200 m



Arkusz Nr 21

Skala
1:10 000
1 cm - 100 m

0 100 200 m

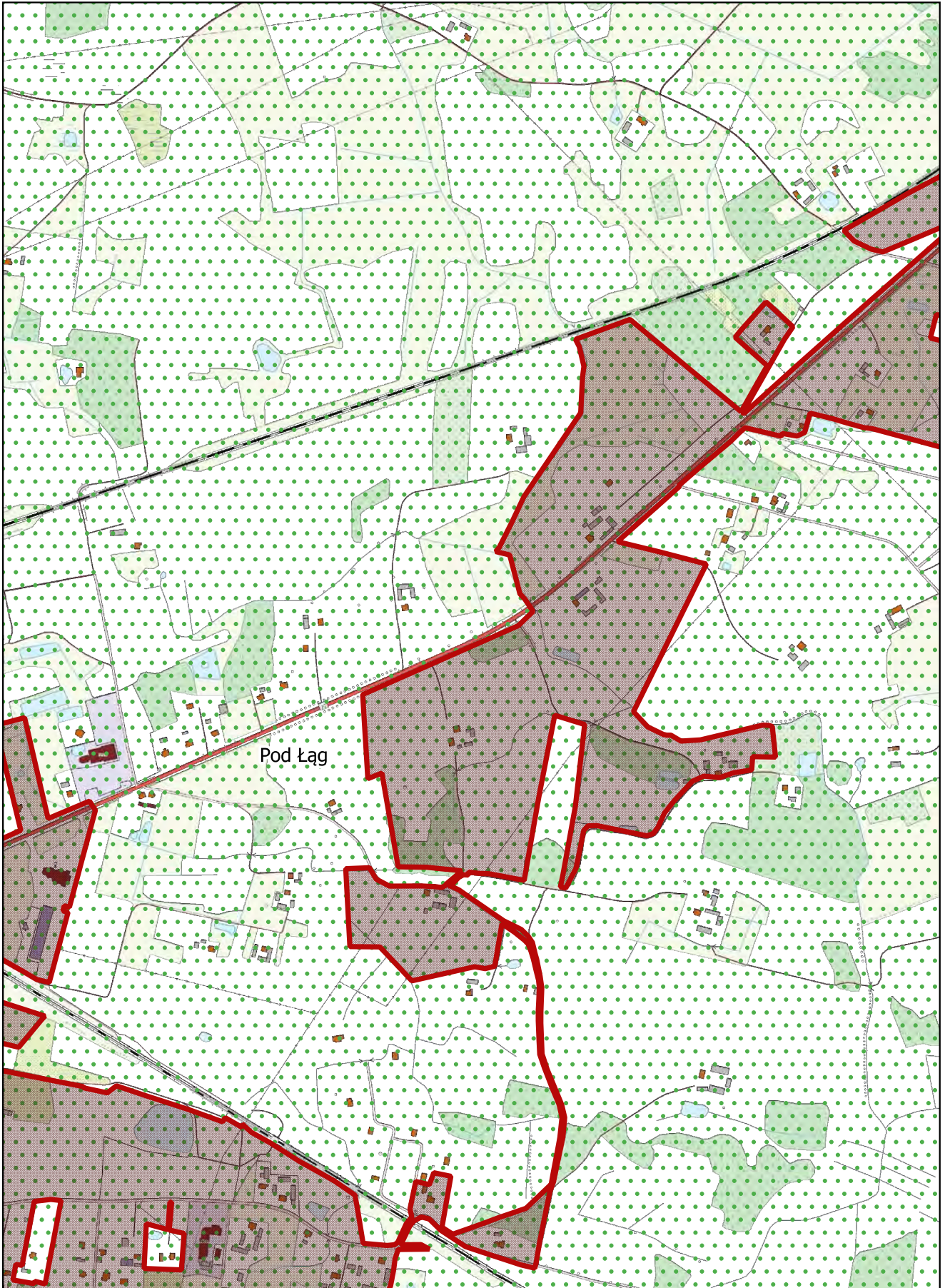

Arkusz Nr 22

Skala
1:10 000
1 cm - 100 m

0 100 200 m

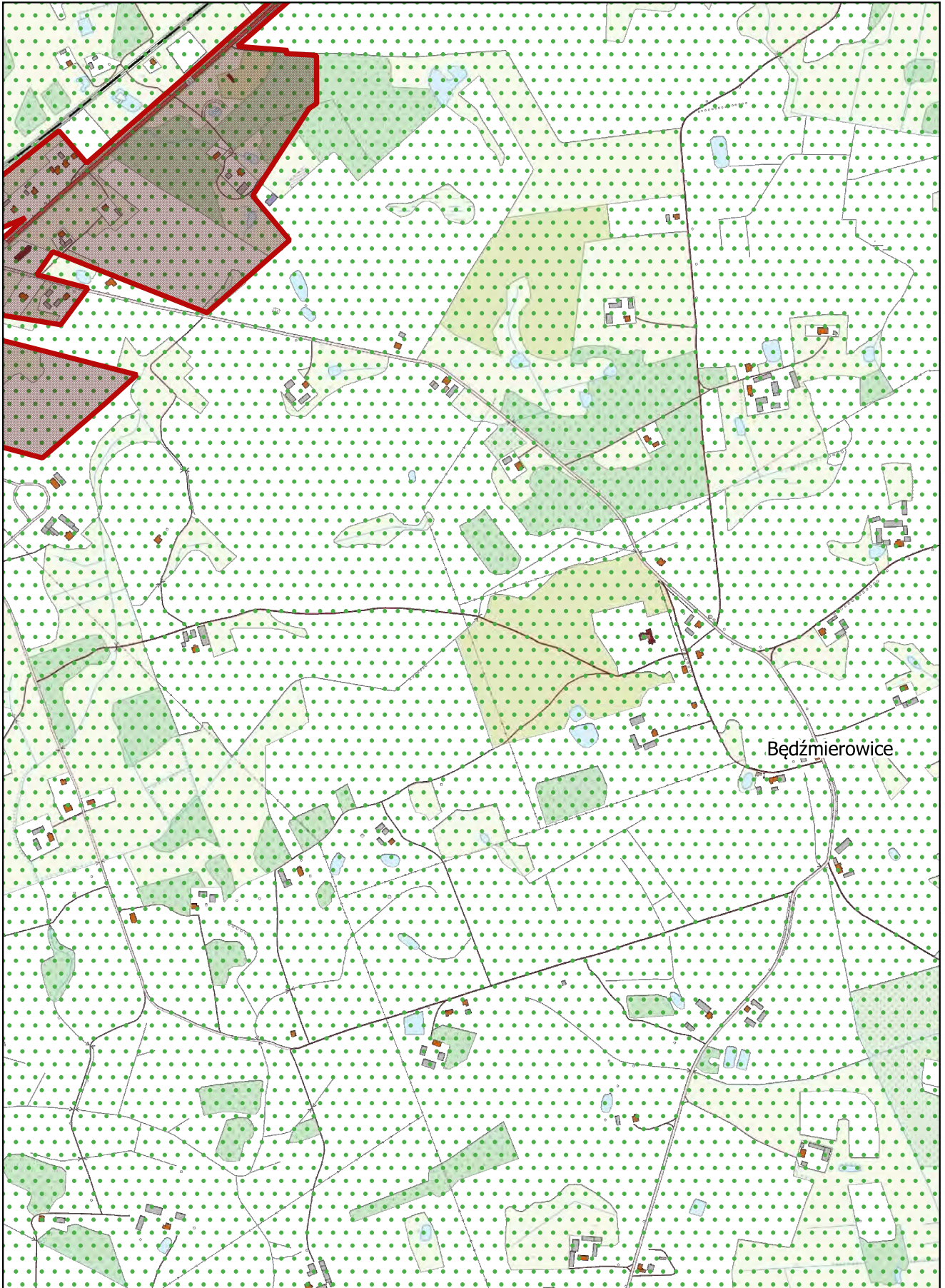

Arkusz Nr 23

Skala
1:10 000
1 cm - 100 m

0 100 200 m

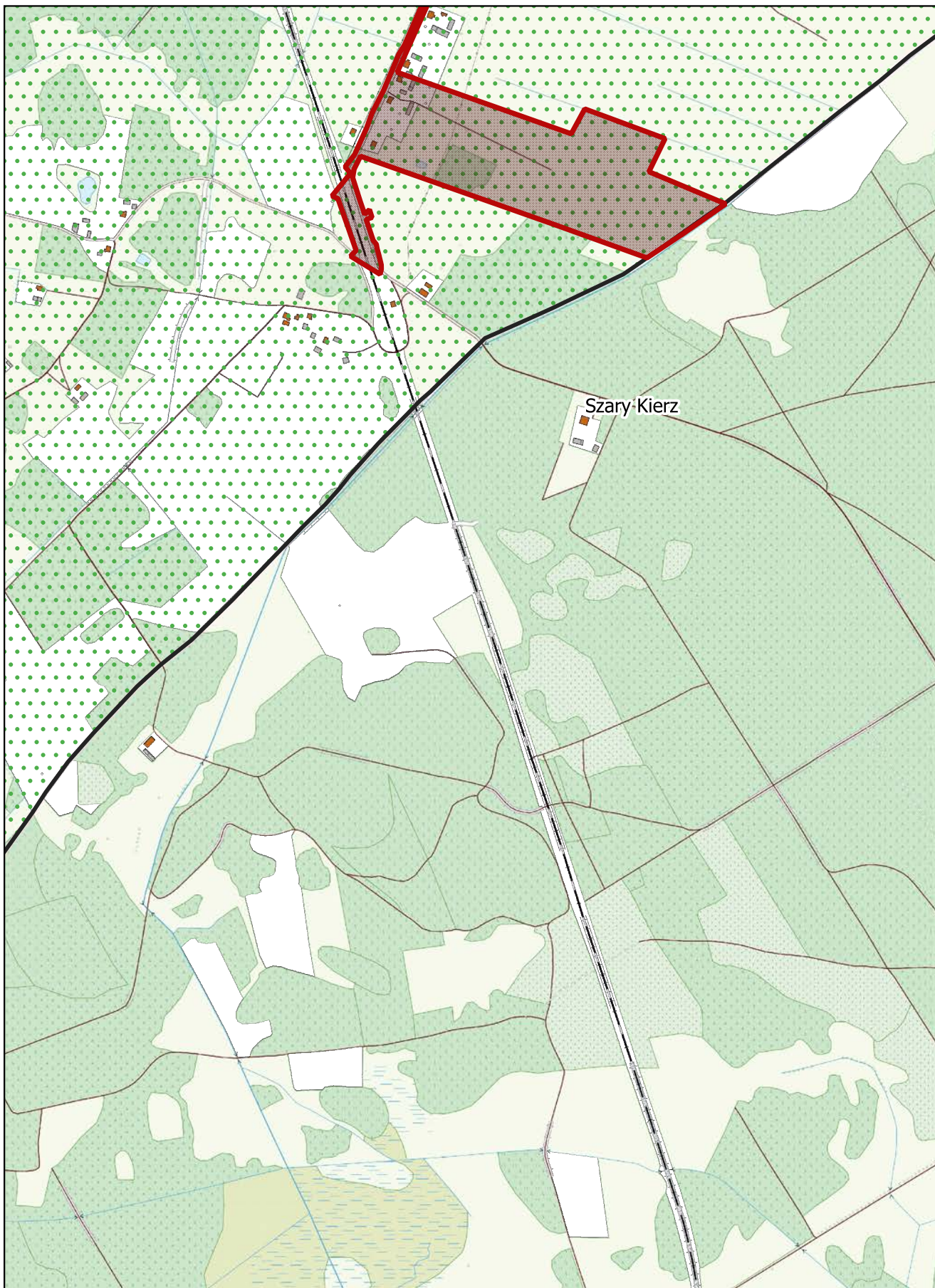

Arkusz Nr 24

Skala
1:10 000
1 cm - 100 m

0 100 200 m

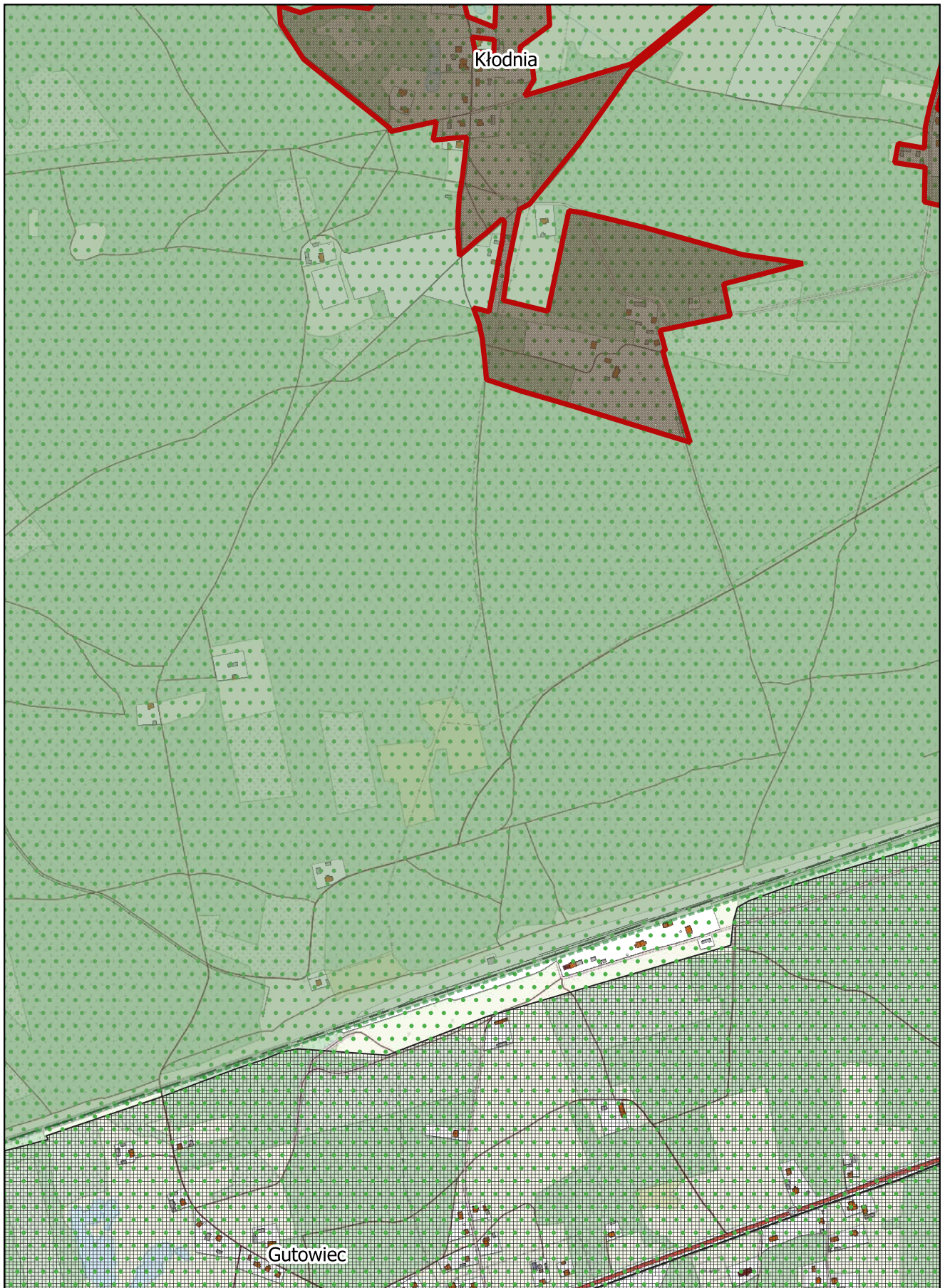

Arkusz Nr 25

Skala
1:10 000
1 cm - 100 m

0 100 200 m

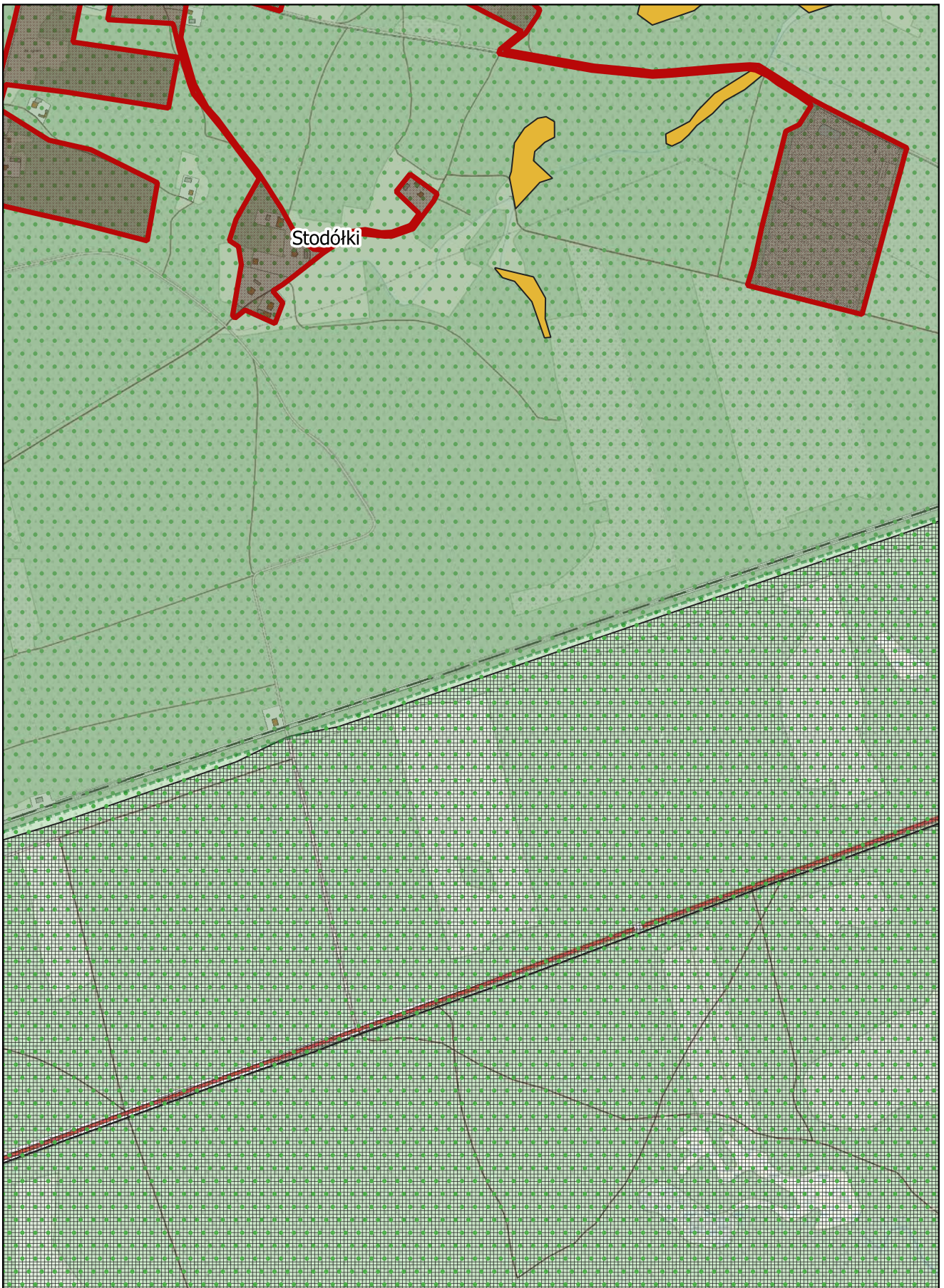

Arkusz Nr 26

Skala
1:10 000
1 cm - 100 m

0 100 200 m



Arkusz Nr 27

Skala
1:10 000
1 cm - 100 m

0 100 200 m

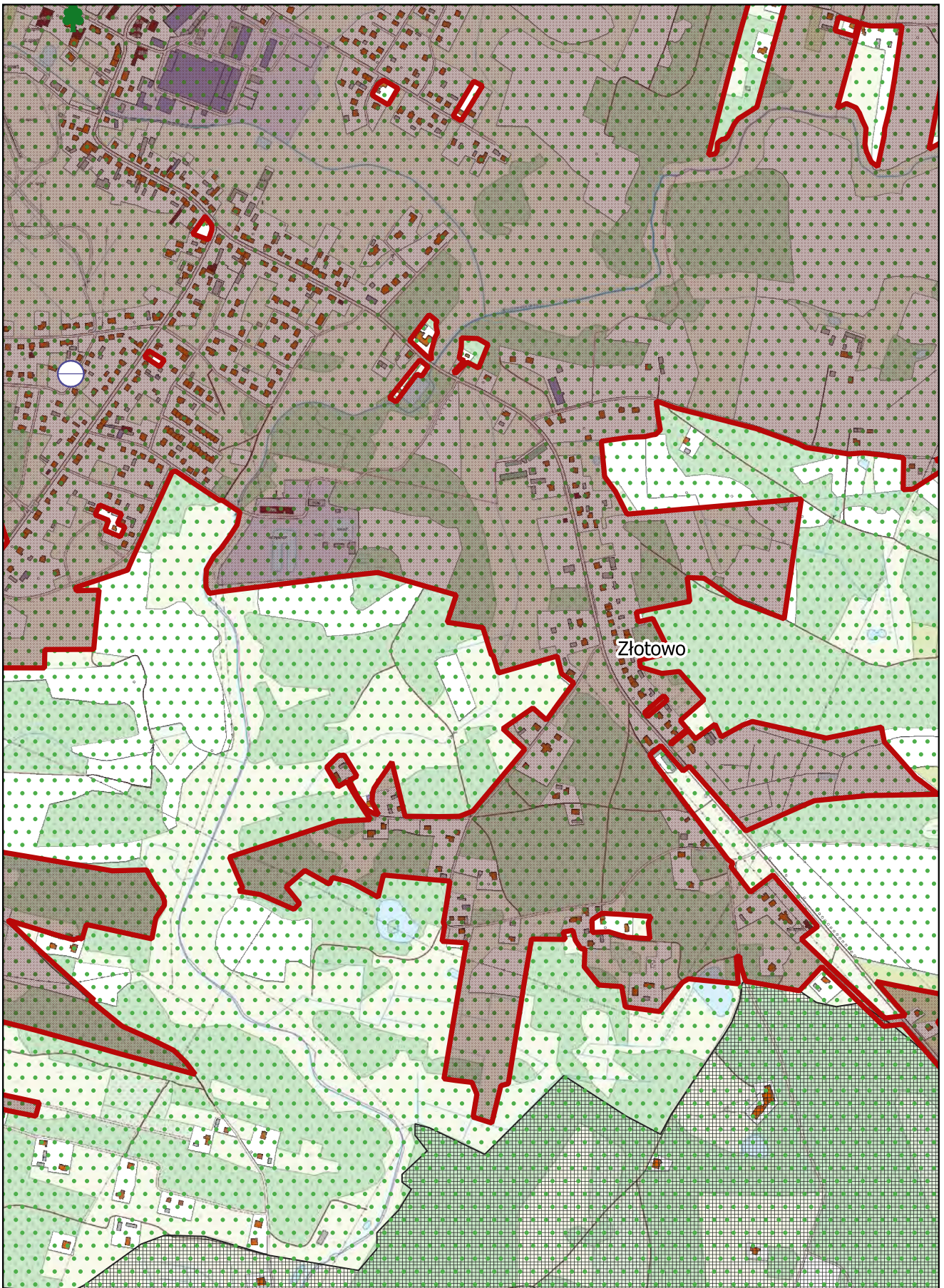

Arkusz Nr 28

Skala
1:10 000
1 cm - 100 m

0 100 200 m

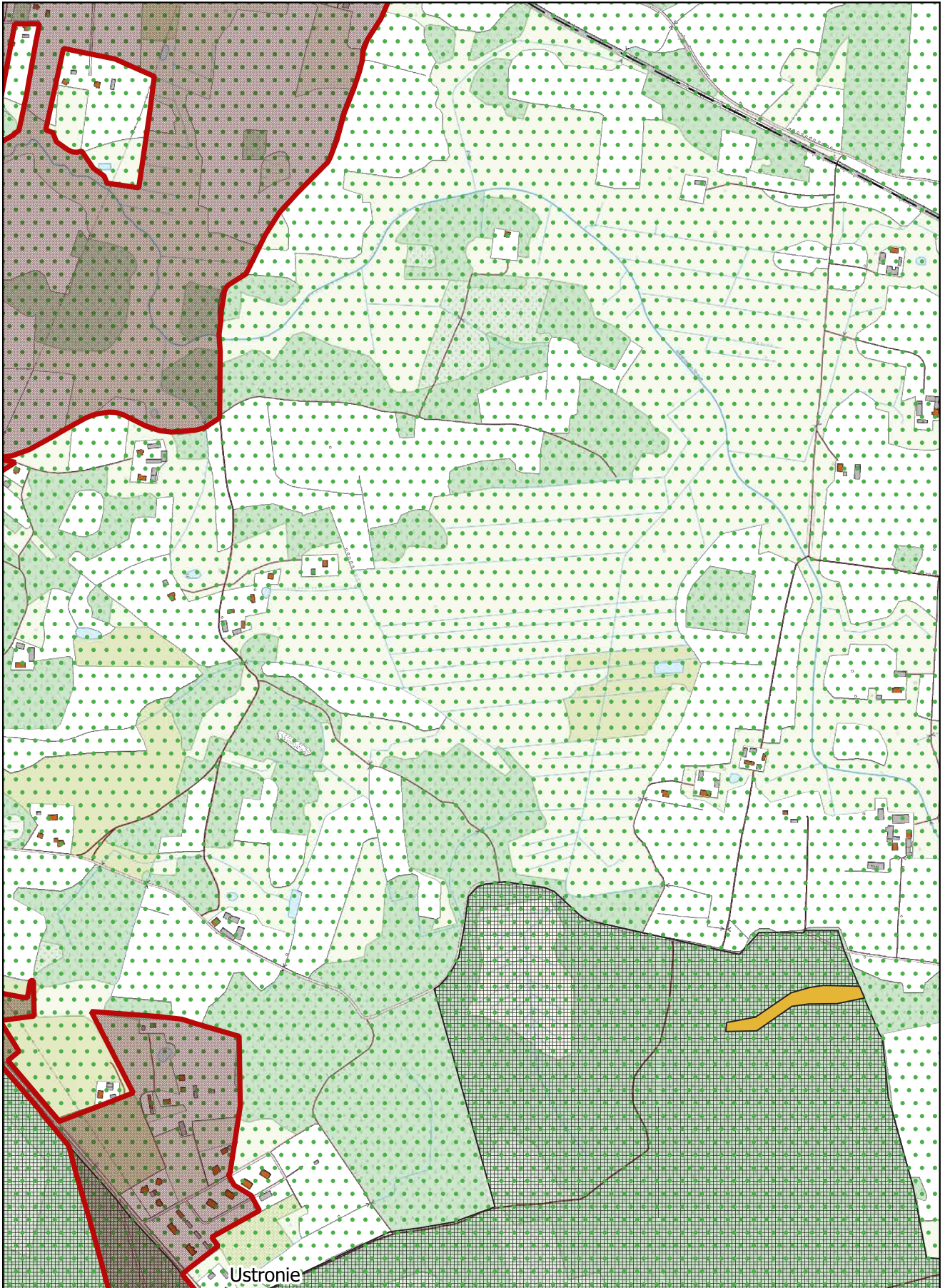

Ustronie

Arkusz Nr 29

Skala
1:10 000
1 cm - 100 m

0 100 200 m

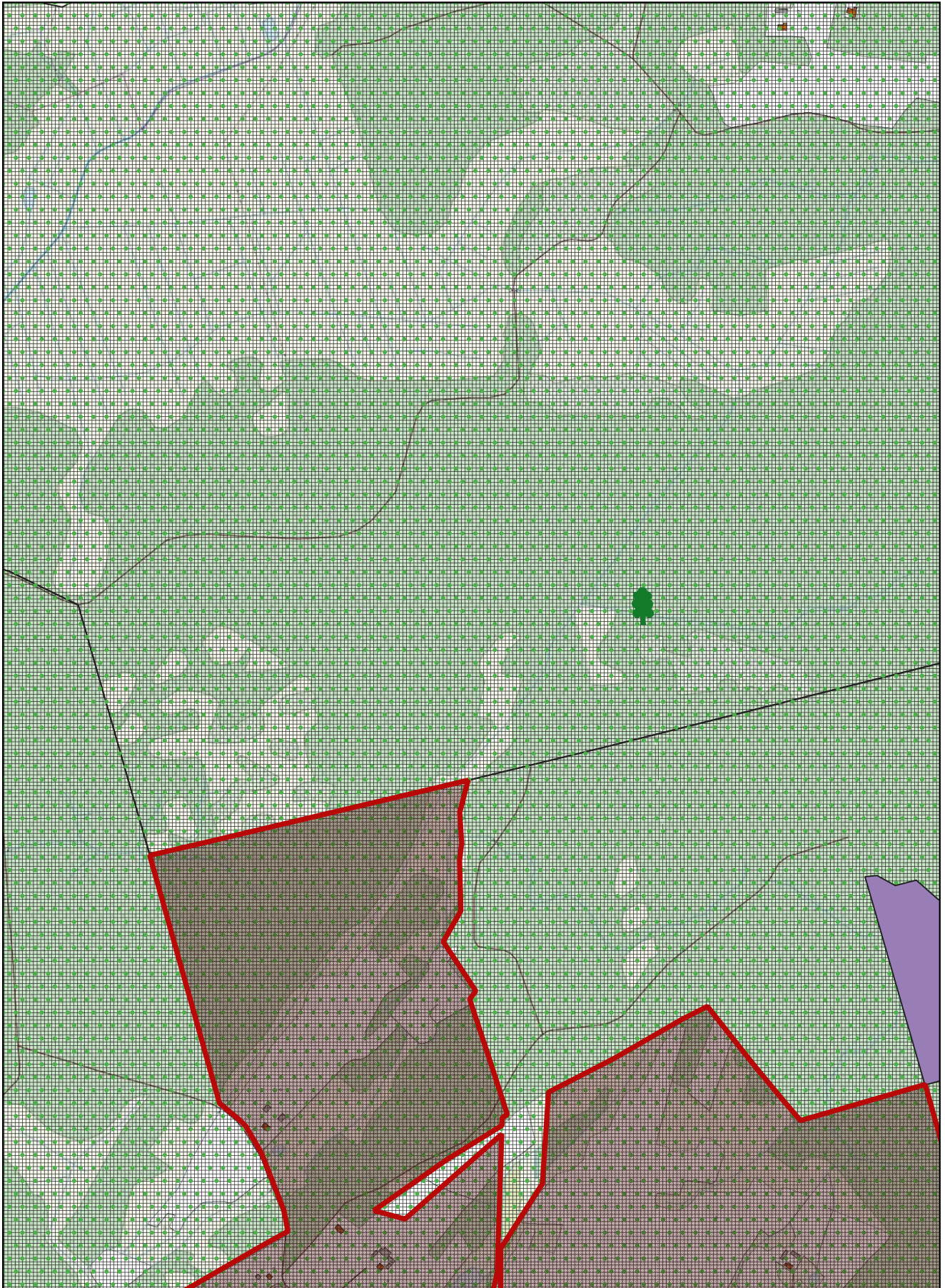

Arkusz Nr 30

Skala
1:10 000
1 cm - 100 m

0 100 200 m

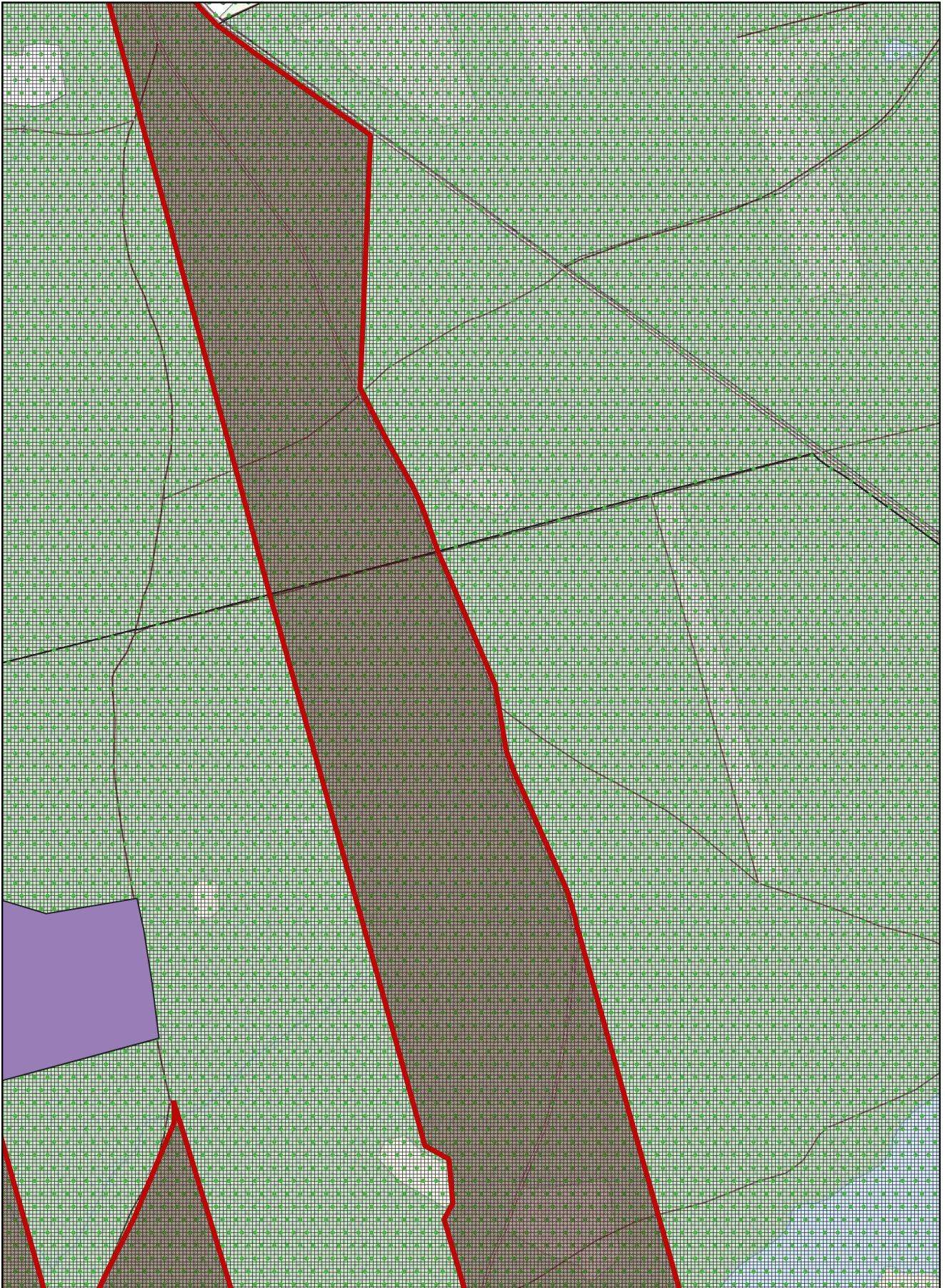

Arkusz Nr 31

Skala
1:10 000
1 cm - 100 m

0 100 200 m

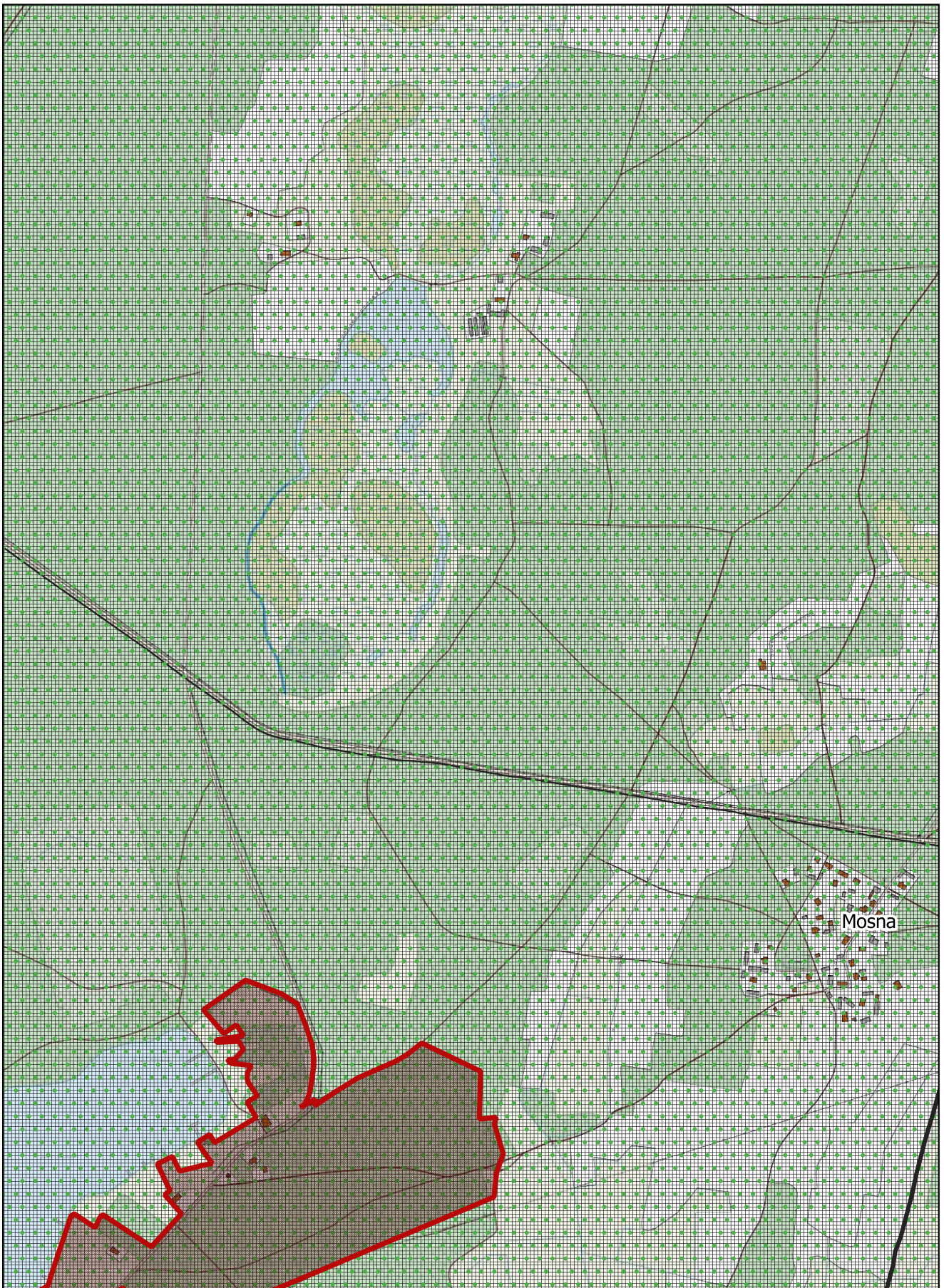

Arkusz Nr 32

Skala
1:10 000
1 cm - 100 m

0 100 200 m



Arkusz Nr 33

Skala
1:10 000
1 cm - 100 m

0 100 200 m

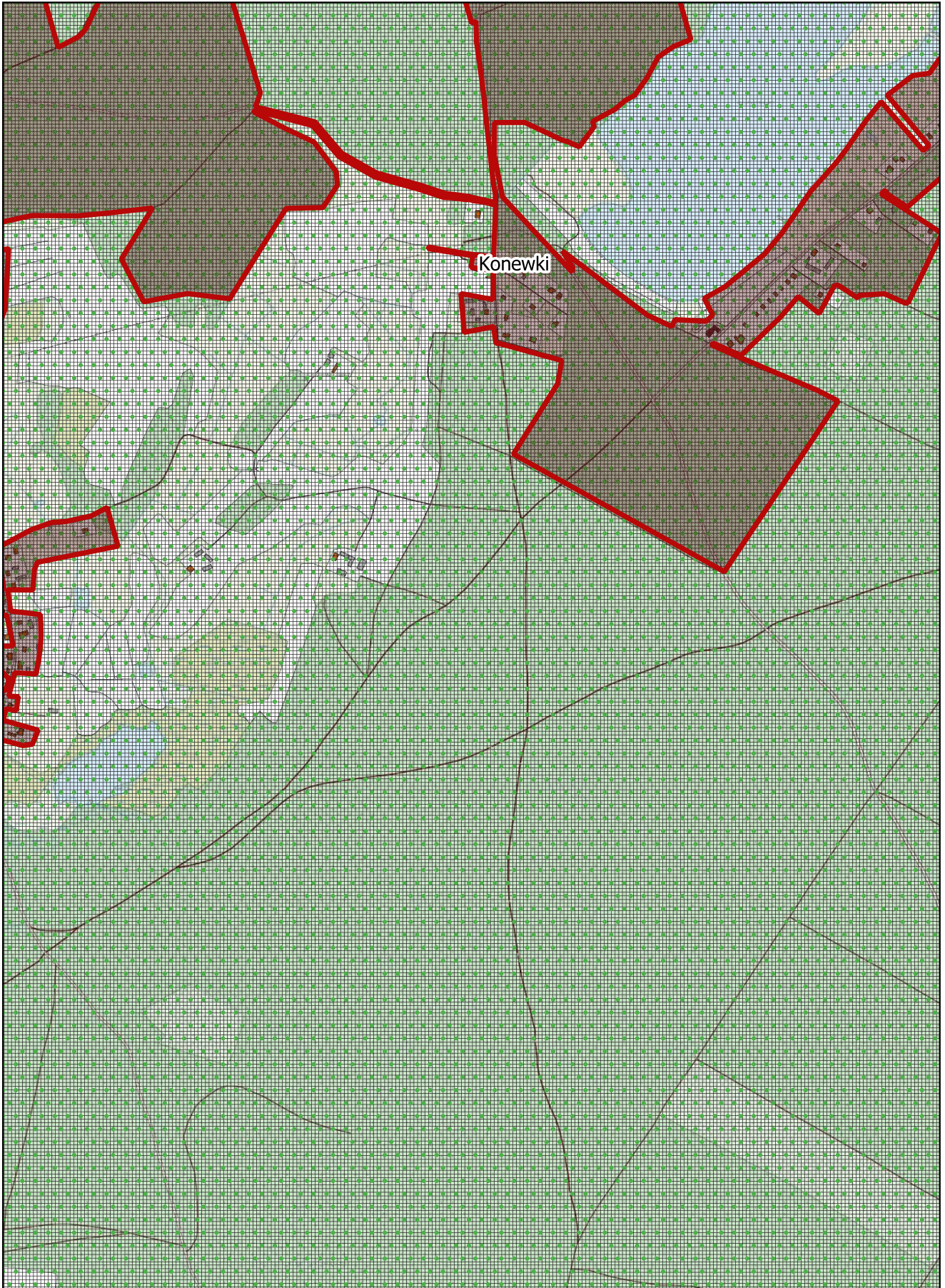

Arkusz Nr 34

Skala
1:10 000
1 cm - 100 m

0 100 200 m

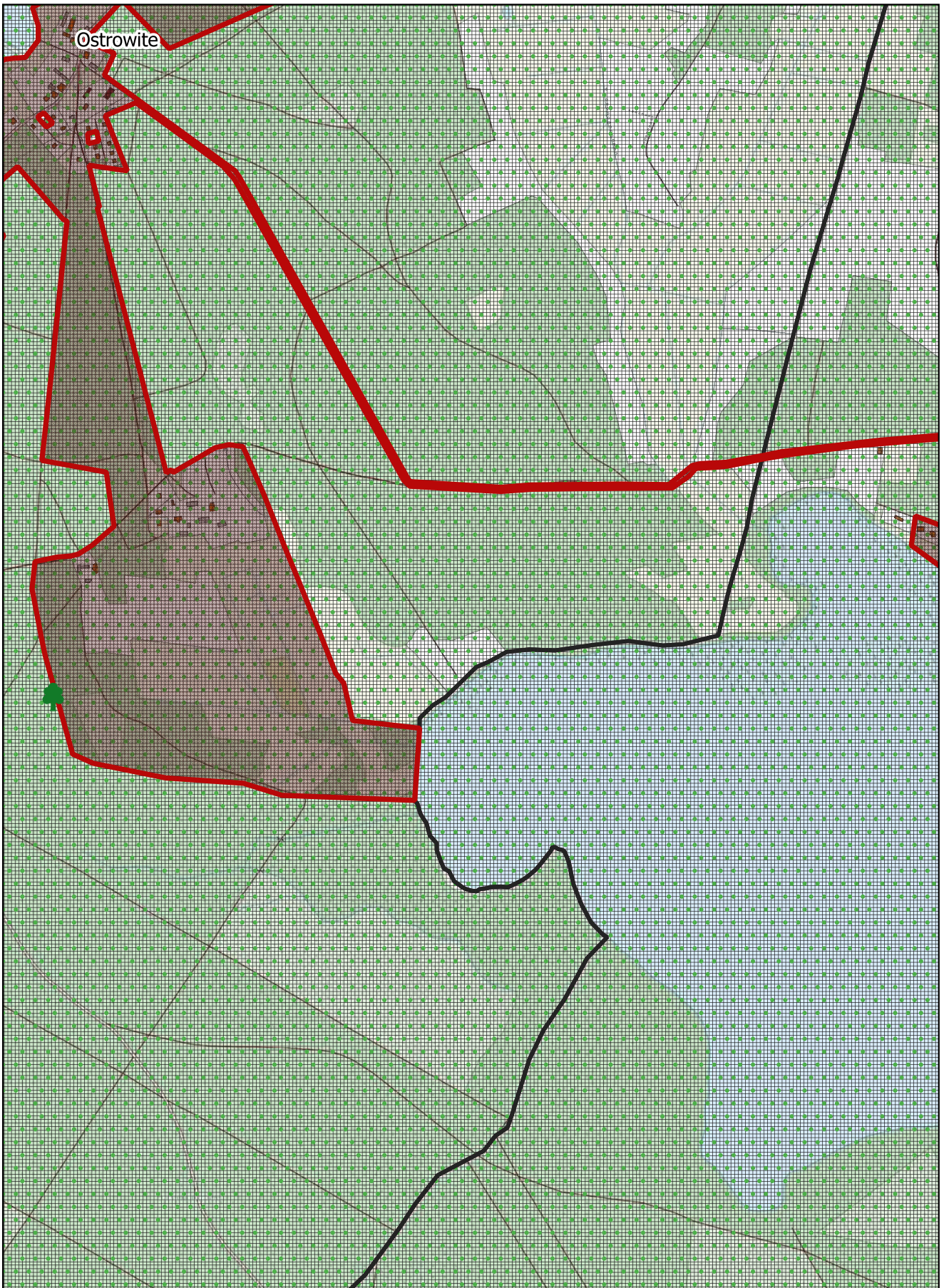

Arkusz Nr 35

Skala
1:10 000
1 cm - 100 m

0 100 200 m

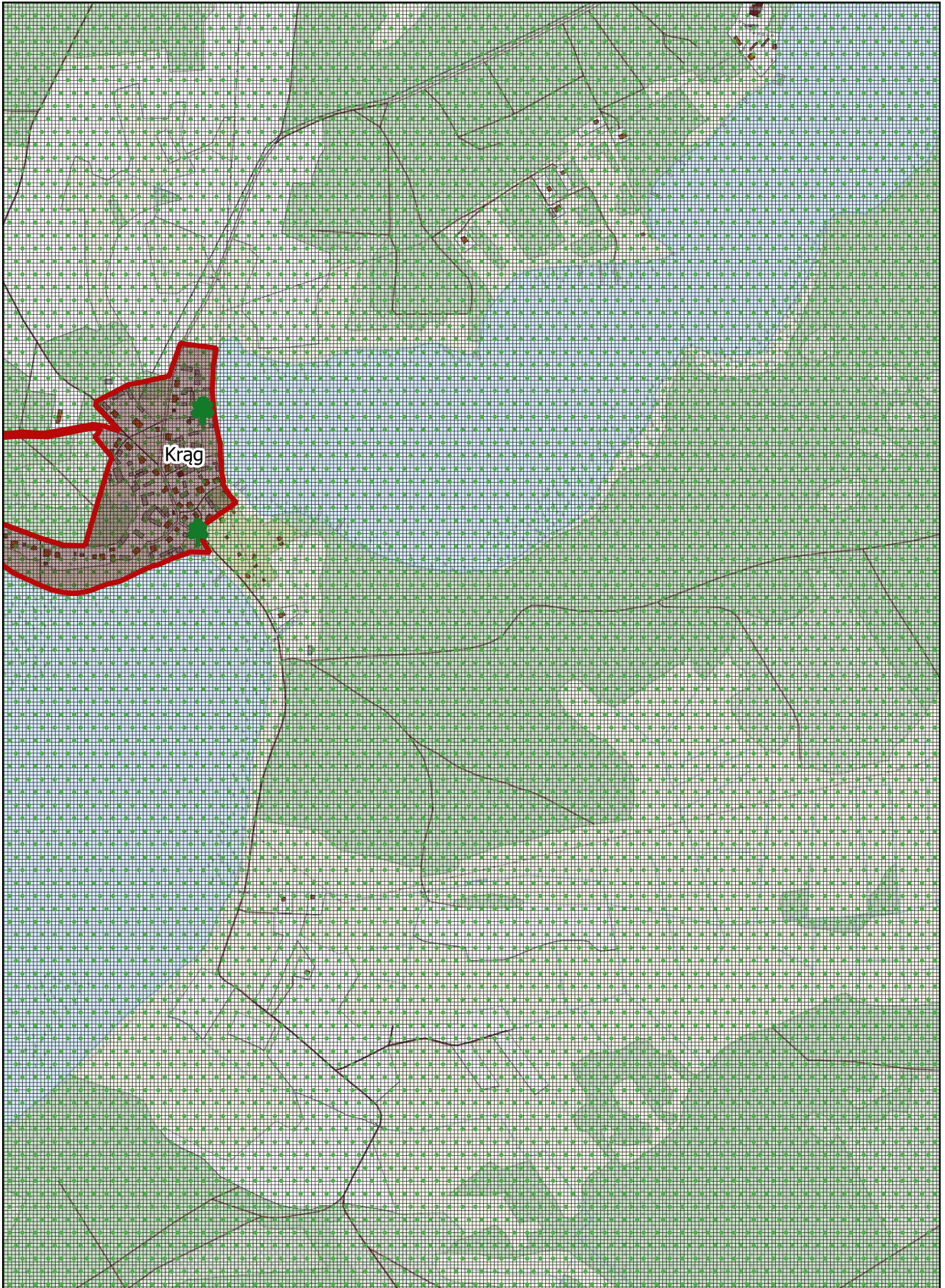

OBWIESZCZENIE Nr 12/24

RADY MIEJSKIEJ W CZERSKU

z dnia 26 marca 2024 r.

w sprawie ogłoszenia tekstu jednolitego uchwały w sprawie określenia przystanków komunikacyjnych oraz warunków i zasad korzystania z przystanków

Na podstawie art. 16 ust. 3 ustawy z dnia 20 lipca 2000 r. o ogłaszaniu aktów normatywnych i niektórych innych aktów prawnych (t. j. – Dz. U. z 2019 r., poz. 1461) ogłasza się w załączniku tekst jednolity uchwały nr XII/145/19 Rady Miejskiej w Czersku z dnia 30 września 2019 r. w sprawie określenia przystanków komunikacyjnych oraz warunków i zasad korzystania z przystanków, z uwzględnieniem zmian wprowadzonych:

- 1) uchwałą nr XXII/250/20 z dnia 9 czerwca 2020 r. w sprawie zmiany uchwały nr XII/145/19 w sprawie określenia przystanków komunikacyjnych oraz warunków i zasad korzystania z przystanków,
- 2) uchwałą nr XXXIII/377/21 z dnia 25 maja 2021 r. w sprawie zmiany uchwały nr XII/145/19 w sprawie określenia przystanków komunikacyjnych oraz warunków i zasad korzystania z przystanków,
- 3) uchwałą nr XXXVIII/425/21 z dnia 27 września 2021 r. w sprawie zmiany uchwały nr XII/145/19 w sprawie określenia przystanków komunikacyjnych oraz warunków i zasad korzystania z przystanków,
- 4) uchwałą nr XL/454/21 z dnia 30 listopada 2021 r. w sprawie zmiany uchwały nr XII/145/19 w sprawie określenia przystanków komunikacyjnych oraz warunków i zasad korzystania z przystanków,
- 5) uchwałą nr XLIX/560/22 z dnia 27 września 2022 r. w sprawie zmiany uchwały nr XII/145/19 w sprawie określenia przystanków komunikacyjnych oraz warunków i zasad korzystania z przystanków,
- 6) uchwałą nr LI/584/22 z dnia 29 listopada 2022 r. w sprawie zmiany uchwały nr XII/145/19 w sprawie określenia przystanków komunikacyjnych oraz warunków i zasad korzystania z przystanków,
- 7) uchwałą nr LX/684/23 z dnia 3 października 2023 r. w sprawie zmiany uchwały nr XII/145/19 w sprawie określenia przystanków komunikacyjnych oraz warunków i zasad korzystania z przystanków.

Przewodniczący Rady

Krzysztof Przytarski

Załącznik
do obwieszczenia nr 12/24
Rady Miejskiej w Czersku
z dnia 26 marca 2024 r.

UCHWAŁA Nr XII/145/19

RADY MIEJSKIEJ W CZERSKU

z dnia 30 września 2019 r.

w sprawie określenia przystanków komunikacyjnych oraz warunków i zasad korzystania z przystanków

Na podstawie art. 18 ust. 2 pkt 15 ustawy z dnia 8 marca 1990 r. o samorządzie gminnym (t. j. – Dz. U. z 2023 r., poz. 40 ze zm.) oraz art. 15 ust. 2 ustawy z dnia 16 grudnia 2010 o publicznym transporcie zbiorowym (t. j. – Dz. U. z 2022 r., poz. 1343 ze zm.)

Rada Miejska uchwala, co następuje:

§ 1.

Określa się przystanki autobusowe na terenie Gminy Czersk zgodnie z załącznikiem nr 1 do uchwały.

§ 2.

Ustala się warunki i zasady korzystania z przystanków, które określa załącznik nr 2 do uchwały.

§ 3.

Traci moc Uchwała Nr XI/113/15 Rady Miejskiej w Czersku z dnia 27 października 2015 r. w sprawie określenia przystanków komunikacyjnych oraz warunków i zasad korzystania z przystanków oraz Uchwała Nr XLVI/431/18 Rady Miejskiej w Czersku z dnia 17 września 2018 r. w sprawie zmiany Uchwały Nr XI/113/15 Rady Miejskiej w Czersku z dnia 27 października 2015 r. w sprawie określenia przystanków komunikacyjnych oraz warunków i zasad korzystania z przystanków.

§ 4.

Wykonanie uchwały powierza się Burmistrzowi.

§ 5.

1. Uchwała podlega ogłoszeniu w Biuletynie Informacji Publicznej oraz w Dzienniku Urzędowym Województwa Pomorskiego.
2. Uchwała wchodzi w życie po upływie 14 dni od dnia ogłoszenia w Dzienniku Urzędowym Województwa Pomorskiego.

Załącznik nr 1
do uchwały nr XII/145/19
Rady Miejskiej w Czersku
z dnia 30 września 2019 r.

PRZYSTANKI AUTOBUSOWE NA TERENIE GMINY CZERSK

| Lp. | Stara nazwa | Nowa nazwa | Lokalizacja | km drogi |
|------------|-------------------------|--------------------------------|--------------------|-----------------|
| 1. | Młynki (L) | Młynki (L) | Droga krajowa 22 | 260,4 |
| 2. | Młynki (P) | Młynki (P) | Droga krajowa 22 | 260,4 |
| 3. | Rytel Nadleśnictwo (L) | Rytel Nadleśnictwo (L) | Droga krajowa 22 | 261,3 |
| 4. | Rytel Nadleśnictwo (P) | Rytel Nadleśnictwo (P) | Droga krajowa 22 | 261,3 |
| 5. | Rytel I (L) | Rytel I (L) | Droga krajowa 22 | 263 |
| 6. | Rytel I (P) | Rytel I (P) | Droga krajowa 22 | 263,3 |
| 7. | Rytel II (L) | Rytel II (L) | Droga krajowa 22 | 264 |
| 8. | Rytel II (P) | Rytel II (P) | Droga krajowa 22 | 264,2 |
| 9. | Kaliska Wybudowanie (L) | Kaliska Wybudowanie (L) | Droga krajowa 22 | 265,8 |
| 10. | Kaliska Wybudowanie (P) | Kaliska Wybudowanie (P) | Droga krajowa 22 | 265,9 |
| 11. | Jeziorko Leśne (L) | Jeziorko Leśne (L) | Droga krajowa 22 | 267,1 |
| 12. | Jeziorko Leśne (P) | Jeziorko Leśne (P) | Droga krajowa 22 | 267,2 |
| 13. | Gutowiec (P) | Gutowiec (P) | Droga krajowa 22 | 269,5 |
| 14. | Gutowiec (L) | Gutowiec (L) | Droga krajowa 22 | 269,7 |
| 15. | Gutowiec (Kurkowo) (L) | Gutowiec (Kurkowo) (L) | Droga krajowa 22 | 270,4 |
| 16. | Gutowiec (Kurkowo) (P) | Gutowiec (Kurkowo) (P) | Droga krajowa 22 | 270,5 |
| 17. | Krzyż (L) | Krzyż (L) | Droga krajowa 22 | 271,3 |
| 18. | Krzyż (P) | Krzyż (P) | Droga krajowa 22 | 271,3 |
| 19. | Nieżurawka (L) | Nieżurawka (L) | Droga krajowa 22 | 273,5 |
| 20. | Nieżurawka (P) | Nieżurawka (P) | Droga krajowa 22 | 273,5 |
| 21. | Czersk Łąkowa (L) | Czersk Łąkowa (L) | Droga krajowa 22 | 276,2 |
| 22. | Czersk Łąkowa (P) | Czersk Łąkowa (P) | Droga krajowa 22 | 276,2 |
| 23. | Czersk Kosobudzka (L) | Czersk Kosobudzka (L) | Droga krajowa 22 | 277,3 |
| 24. | Czersk Kosobudzka (P) | Czersk Kosobudzka (P) | Droga krajowa 22 | 277,3 |
| 25. | Czersk Cicha (L) | Czersk Cicha (L) | Droga krajowa 22 | 279,3 |
| 26. | Czersk Cicha (P) | Czersk Cicha (P) | Droga krajowa 22 | 279,3 |

| | | | | |
|-----|--------------------------|---------------------------------|-----------------------|-------|
| 27. | Czersk I (L) | Czersk/Złotowo (L) | Droga krajowa 22 | 280,3 |
| 28. | Czersk I (P) | Czersk/Złotowo (P) | Droga krajowa 22 | 280,3 |
| 29. | Będzimerowice (L) | Będźmierowice (L) | Droga krajowa 22 | 281,8 |
| 30. | Będzimerowice (P) | Będźmierowice (P) | Droga krajowa 22 | 282,1 |
| 31. | Łąg Kolonia (L) | Łąg Kolonia (L) | Droga krajowa 22 | 283,6 |
| 32. | Łąg Kolonia (P) | Łąg Kolonia (P) | Droga krajowa 22 | 283,8 |
| 33. | Łąg (L) | Łąg (L) | Droga krajowa 22 | 285,2 |
| 34. | Łąg (P) | Łąg (P) | Droga krajowa 22 | 285,3 |
| 35. | Szyszkowiec (L) | Szyszkowiec (L) | Droga krajowa 22 | 286,6 |
| 36. | Szyszkowiec (P) | Szyszkowiec (P) | Droga krajowa 22 | 286,6 |
| 37. | Czersk Szkolna (P) | Czersk Szkolna (P) | Droga Wojewódzka 237 | 0,2 |
| 38. | Czersk Tucholska (L) | Czersk Tucholska (L) | Droga Wojewódzka 237 | 1,3 |
| 39. | Czersk Tucholska (P) | Czersk Tucholska (P) | Droga Wojewódzka 237 | 1,3 |
| 40. | Czersk Tucholska (L) | Czersk Ulice Owocowe (L) | Droga Wojewódzka 237 | 2,5 |
| 41. | Czersk Tucholska (P) | Czersk Ulice Owocowe (P) | Droga Wojewódzka 237 | 2,5 |
| 42. | Dąbki Skrzyżowanie (L) | Dąbki Skrzyżowanie (L) | Droga Wojewódzka 238 | 5 |
| 43. | Dąbki Skrzyżowanie (P) | Dąbki Skrzyżowanie (P) | Droga Wojewódzka 239 | 5,1 |
| 44. | | Łąg (Kościół) | Droga Powiatowa 2621G | 0,5 |
| 45. | Lipki (L) | Lipki (L) | Droga Powiatowa 2621G | 1,8 |
| 46. | Lipki (P) | Lipki (P) | Droga Powiatowa 2621G | 1,8 |
| 47. | Złe Mięso | Złe Mięso | Droga Powiatowa 2621G | 2,7 |
| 48. | ul. Królowej Jadwigi (P) | ul. Królowej Jadwigi (P) | Droga Powiatowa 2611G | 1 |
| 49. | ul. Łubianka (P) | ul. Łubianka (P) | Droga Powiatowa 2611G | 2,1 |
| 50. | Łubna (L) | Łubna (L) | Droga Powiatowa 2611G | 3,9 |
| 51. | | Łubna (P) | Droga Powiatowa 2611G | 3,9 |
| 52. | Łubna Szkoła (L, P) | Łubna Szkoła (L, P) | Droga Powiatowa 2611G | 4,4 |
| 53. | Kamionka III | Kamionka (L, P) | Droga Powiatowa 2611G | 5,8 |
| 54. | Przyjaźnia | Przyjaźnia (L, P) | Droga Powiatowa 2611G | 6,7 |

| | | | | |
|-----|----------------------|-----------------------------|--------------------------|------|
| 55. | Gotelp | Gotelp (L, P) | Droga Powiatowa 2611G | 8 |
| 56. | Gotelp Szkoła | Gotelp Szkoła (L, P) | Droga Powiatowa 2611G | 8,2 |
| 57. | Odry I (L) | Odry I (L, P) | Droga Powiatowa 2611G | 11 |
| 58. | Odry II | Odry II (L, P) | Droga Gminna 224125G | 11,8 |
| 59. | ul. Wielewska | ul. Wielewska (P) | Droga Powiatowa 2410G | 0,6 |
| 60. | Malachin | Malachin (L, P) | Droga Powiatowa 2410G | 2,2 |
| 61. | Mokre | Mokre (L, P) | Droga Powiatowa 2410G | 5,1 |
| 62. | Listewka | Listewka (L, P) | Droga Powiatowa 2410G | 8,3 |
| 63. | Krzyż (P) | Krzyż (P) | Droga Powiatowa 2410G | |
| 64. | Stodółki (L,P) | Stodółki (L, P) | Droga Powiatowa 2616G | 2,6 |
| 65. | Krzyż | Krzyż Wieś (L, P) | Droga Powiatowa 2616G | 3 |
| 66. | | Kwieki | Droga Powiatowa 2616G | 5 |
| 67. | ul. 21 Lutego (L) | ul. 21 Lutego (L) | Droga Powiatowa 2605G | 0,2 |
| 68. | ul. 21 Lutego (P) | ul. 21 Lutego (P) | Droga Powiatowa 2605G | 0,3 |
| 69. | Złotowo (L) | Złotowo (L) | Droga Powiatowa 2605G | 1,1 |
| 70. | Złotowo (P) | Złotowo (P) | Droga Powiatowa 2605G | 1,2 |
| 71. | Ustronie (L) | Ustronie (L) | Droga Powiatowa 2605G | 2,4 |
| 72. | Ustronie (P) | Ustronie (P) | Droga Powiatowa 2605G | 2,5 |
| 73. | Ostrowite Struga (L) | Ostrowite Struga (L) | Droga Powiatowa 2605G | 4,8 |
| 74. | Ostrowite Struga (P) | Ostrowite Struga (P) | Droga Powiatowa 2605G | 4,9 |
| 75. | Mosna (L,P) | Mosna (L, P) | Droga Powiatowa 2605G | 6 |
| 76. | Zapędowo | Zapędowo | Droga Powiatowa 2636G | 7,5 |
| 77. | Będźmierowice | Będźmierowice | Droga Gminna 224002G | 1,1 |
| 78. | | Zawada | Droga Powiatowa 2615G | 1,3 |

| | | | | |
|------|---------------------------|--|--|------|
| 79. | Czersk Dr. Zielińskiego | Czersk Dr. Zielińskiego | Droga Gminna 223021G | 2,5 |
| 80. | Czersk Dworzec Autobusowy | Czersk Dworzec Autobusowy | Droga Gminna 223020G | 2,5 |
| 81. | Klaskawa | Klaskawa | Droga Powiatowa 2608G | 5 |
| 82. | | Sienica I | Droga Powiatowa 2610G | 4 |
| 83. | | Sienica II | Droga Powiatowa 2610G | 5 |
| 84. | | Bielawy | Droga Powiatowa 2610G | 8 |
| 85. | | Odry I (L) | Droga Gminna 224005G | 0,8 |
| 86. | | Wojtal (P) | Droga Gminna 224029G | 0,65 |
| 87. | | Szalamaje (L) | Droga Powiatowa 2615G | 1,5 |
| 88. | | Rytel Ks. A. Kowalkowskiego (P) | Droga Gminna 224217G | 0,17 |
| 89. | | Będźmierowice I (L) | Droga Gminna 224170G | 0,65 |
| 90. | | Będźmierowice II (L) | Droga Gminna 224170G | 1,65 |
| 91. | | Zapędowo II (L) | Droga Powiatowa 2636G | 6,2 |
| 92. | | Lutom (L) | Droga Powiatowa 2635G | 0,6 |
| 93. | | Kęsza (P) | Droga Powiatowa 2609G | 1,55 |
| 94. | | Odry, Długa (L) | Droga Gminna 224125G | 0,8 |
| 95. | | Lipki II (L) | Droga Powiatowa 2621G | 1,4 |
| 96. | | Kurcze (L) | Droga Powiatowa 2607G | 4,2 |
| 97. | | Dąbki I (P) | Droga Gminna 224075G | 0,2 |
| 98. | | Łukowo (P) | Droga Powiatowa 2612G | 3,85 |
| 99. | | Zapora (Mylof) (L) | Droga Gminna 224175G | 0,2 |
| 100. | | Olszyny (P) | Droga Gminna 224179G | 0,6 |
| 101. | | Rytel-Nadleśnictwo (Dworcowa) (L) | Droga Gminna 224212G | 1,9 |
| 102. | | Żukowo (L) | Droga Leśna LP (działka nr 3251/3 obręb ew. Lutom) | |
| 103. | | Wieck (L) | Droga Gminna 224029G | 2,7 |
| 104. | | Stare Prusy (P) | Droga Powiatowa 2615G | 5,2 |

| | | | | |
|------|--------|--|--------------------------|--------|
| 105. | | Pustki (P) | Droga Powiatowa 2614G | 0,2 |
| 106. | | Malachin (Podleśna/Cegielniana) (L) | Droga Gminna 224114G | 1,0 |
| 107. | | Łąg-Kolonia I (L) | Droga Gminna 224056G | 1,65 |
| 108. | | Klonowice (P) | Droga Gminna 224109G | 1,35 |
| 109. | | Krzyż (skrzyżowanie Sienica) (L) | Droga Powiatowa 2616G | 3,25 |
| 110. | Zawada | Odry Leśnictwo (L, P) | Droga Powiatowa 2611G | 9,7 |
| 111. | | Klonowice (L) | Droga gminna 224109G | 1,35 |
| 112. | | Nowe Prusy (L,P) | Droga powiatowa 2611G | 6,35 |
| 113. | | Zawada Wieś (L,P) | Droga gminna 22409G | 0,1 |
| 114. | | Stare Prusy (L) | Droga powiatowa 2615G | 5,2 |
| 115. | | Szalamaje (P) | Droga powiatowa 2615G | 1,5 |
| 116. | | Łąg Szkoła (P) | Droga gminna 224161G | 0,1 |
| 117. | | Bagna (P) | Droga powiatowa 2607G | 5,5 |
| 118. | | Kurcze (P) | Droga powiatowa 2607G | 4,2 |
| 119. | | Dąbki I (L) | Droga gminna 224075G | 0,2 |
| 120. | | Czersk Szkoła nr 1 (zatoka) | Droga gminna 223020G | 0,2 |
| 121. | | Czersk Szkoła nr 2 (zatoka) | Droga gminna 223067G | 0,05 |
| 122. | | Złotowo ul. Wyb. pod Łubną (L, P) | Doga powiatowa 2611G | 2,6 |
| 123. | | Duża Klonia (P) | Droga gminna 224176G | 1,0 |
| 124. | | Rytel-Nadleśnictwo (Dworcowa) (P) | Droga gminna 224212G | 1,9 |
| 125. | | Lutom (P) | Droga powiatowa 2635G | 0,6 |
| 126. | | Zapędowo II (P) | Droga powiatowa 2636G | 6,2 |
| 127. | | Kęsza 19 (rozwidlenie na Będźmierowice – przy torach) (L) | Droga powiatowa 2609G | 2,3 |
| 128. | | Kęsza 1 (L) | Droga powiatowa 2609G | 1,0 |
| 129. | | Złe Mięso 22 (P) | Droga powiatowa 2621G | 3,65 |
| 130. | | Lipki Górne – Szkoła (P) | Droga powiatowa 2621G | 2,15 |
| 131. | | Łąg – ul. Chojnicka 59a (L) | Droga krajowa 22 | 285,75 |
| 132. | | Łąg – ul. Dworcowa (przy ZOZ) (P) | Droga powiatowa 2615G | 0,9 |
| 133. | | Łąg-Kolonia 54 (L) | Droga powiatowa 2604G | 2,35 |
| 134. | | Łąg-Kolonia 43 (przy kaplicy) (P) | Droga gminna 224056G | 0,3 |
| 135. | | Łąg-Kolonia 10 (przed torami) (L) | Droga gminna 224055G | 0,2 |

| | | | | |
|------|--|--|-----------------------|--------|
| 136. | | Łąg – ul. Długa 100 – 102 (P) | Droga powiatowa 2621G | 1,15 |
| 137. | | Łąg – ul. Kościelna 22 (L) | Droga gminna 224098G | 0,2 |
| 138. | | Łąg-Kolonia 15 (zjazd z E-22 do Łąg-Kolonia, przy torach) (L) | Droga krajowa 22 | 283,0 |
| 139. | | Łąg-Kolonia 17 (przy sklepie, przed skrzyżowaniem Będźmierowice-Budziska) (L) | Droga krajowa 22 | 282,25 |
| 140. | | Złotowo Wyb. pod Łąg 23 (przy figurze) (P) | Droga gminna 224094G | 0,2 |
| 141. | | Nieżurawa 6 (przed torami) | Teren leśny | |
| 142. | | Ostrowite – ul. Widokowa 15 (L) | Droga gminna 224237G | 0,55 |
| 143. | | Ostrowite – ul. Nadjeziorna 2 (rozwidlenie przy pomniku) (L) | Droga gminna | 1,5 |
| 144. | | Ostrowite – ul. Nadjeziorna 8 (przy sklepie) (L) | Droga gminna | 1,0 |
| 145. | | Mosna – przy skrzyżowaniu (P) | Droga gminna 224271G | 7,2 |
| 146. | | Złotowo – ul. Szyszkowej (P) | Droga gminna | 0,006 |
| 147. | | Kurcze 1 (P) | Droga powiatowa 2607G | 4,2 |
| 148. | | Wieck 7 (P) | Droga gminna 224029G | 1,9 |
| 149. | | Wądoły (P) | Droga gminna 224062G | 0,6 |
| 150. | | Wądoły (P) | ul. Leśna | 0,35 |
| 151. | | Duża Klonia (L) | Droga gminna 224175G | 0,7 |
| 152. | | Malachin ul. Akacyjowa (P, L) | Droga gminna 224008G | 0,8 |
| 153. | | Sienica 1 (L, P) | Droga gminna 224009G | 1,0 |
| 154. | | Sienica 2 (L, P) | Droga gminna 224009G | 1,3 |
| 155. | | Sienica 3 (L, P) | Droga gminna 224009G | 1,7 |
| 156. | | Krzyż Kłodnia (L, P) | Droga gminna | 0,1 |
| 157. | | Kłodnia (L, P) | Droga gminna | 1 |
| 158. | | Zapora parking Nadleśnictwo | Droga leśna | 5,1 |
| 159. | | Rytel Nadleśnictwo | Droga leśna | 1,6 |
| 160. | | Rytel ul. Dworcowa | Droga gminna 224200G | 0,7 |
| 161. | | Rytel przy kanale | Droga powiatowa 2626G | 0,1 |
| 162. | | Lutom kapliczka | Droga powiatowa 2635G | 2,8 |
| 163. | | Lutom przy krzyżu | Droga gminna 224031G | 0,1 |
| 164. | | Uboga | Droga powiatowa 2626G | 3,7 |
| 165. | | Struga 1 | Droga gminna 224003G | 1,8 |
| 166. | | Struga 2 | Droga gminna 224003G | 2,1 |

| | | | | |
|------|--|--|----------------------|-----|
| 167. | | Struga 3 | Droga gminna 224003G | 2,4 |
| 168. | | Struga plac zabaw | Droga gminna 224003G | 3,0 |
| 169. | | Będźmierowice przy posesji nr 107 | Droga gminna 224002G | 5,0 |
| 170. | | Będźmierowice dworzec | Droga gminna 224002G | 3,8 |
| 171. | | Będźmierowice przy posesji nr 82 | Droga gminna 224002G | 2,4 |
| 172. | | Będźmierowice przy posesji nr 42 | Droga gminna 224002G | 0,1 |
| 173. | | Będźmierowice przy posesji nr 48 | Droga gminna 224170G | 0,1 |
| 174. | | Gen. Bema 1 | Droga gminna | 0,1 |
| 175. | | Klaskawska 1 | Droga gminna | 0,1 |
| 176. | | Klaskawska 2 | Droga gminna | 0,9 |
| 177. | | Gotelp – Pustki skrzyżowanie | Droga gminna 224270G | 0,1 |
| 178. | | Pustki przy posesji nr 6 | Droga gminna 224270G | 1,1 |
| 179. | | Klaskawa Koślinka | Droga gminna 224011G | 0,8 |
| 180. | | Nadolna Karczma | Droga gminna 224048G | 0,1 |
| 181. | | Będźmierowice 94 – 96 | Droga gminna 224271G | 2,1 |
| 182. | | Kurkowo | Droga gminna 224262G | 0,7 |

Załącznik nr 2
do uchwały nr XII/145/19
Rady Miejskiej w Czersku
z dnia 30 września 2019 r.

Warunki i zasady korzystania z przystanków komunikacyjnych na terenie Gminy Czersk

1. Z przystanków komunikacyjnych, zlokalizowanych na terenie Gminy Czersk korzystać mogą wyłącznie:
 - 1) operator publiczny transportu zbiorowego,
 - 2) przewoźnicy w ramach wykonywania publicznego transportu zbiorowego.
2. Korzystanie z przystanków komunikacyjnych stanowiących własność Gminy Czersk jest nieodpłatne.
3. Zatrzymywanie pojazdów na przystankach komunikacyjnych:
 - 1) może odbywać się wyłącznie w celu realizacji przewozów osób,
 - 2) odbywa się według uzgodnionego rozkładu jazdy,
 - 3) powinno umożliwić pasażerom dogodne i bezpieczne wsiadanie i wysiadanie,
 - 4) następuje wyłącznie na czas niezbędny do wsiadania i wysiadania pasażerów lub sprzedaży biletów przez kierującego pojazdem,
 - 5) odbywa się w sposób zgodny z przepisami prawa o ruchu drogowym.
4. W przypadku prowadzenia jakichkolwiek prac na przystankach autobusowych zastrzega się możliwość zmiany lokalizacji tych obiektów oraz prawo do ich likwidacji bądź czasowego zawieszenia funkcjonowania.
5. Właściciel lub zarządca może odmówić zgody na korzystanie z przystanku, jeżeli stworzyłoby to zagrożenie dla organizacji lub bezpieczeństwa ruchu drogowego.
6. Umieszczanie na przystankach reklam lub informacji innych niż te, które dotyczą rozkładu jazdy jest niedopuszczalne.
7. O wszelkich zmianach dotyczących oznaczenia i adresu przedsiębiorcy, rozkładu jazdy lub okresu ważności zezwolenia na wykonanie publicznego transportu zbiorowego przewoźnik zobowiązany jest informować Burmistrza w terminie 14 dni od ich zaistnienia.
8. Dla przewozów regularnych specjalnych (dowóz uczniów do szkół) lokalizację przystanku określa przewoźnik w porozumieniu z organizatorem transportu szkolnego z ramienia Gminy lub właściwym dyrektorem szkoły.

Załącznik nr 13
do uchwały nr LXV/748/24
Rady Miejskiej w Czersku
z dnia 26 marca 2024 r.

OBWIESZCZENIE Nr 13/24

RADY MIEJSKIEJ W CZERSKU

z dnia 26 marca 2024 r.

w sprawie ogłoszenia tekstu jednolitego uchwały w sprawie połączenia Gminnego Klubu Dziecięcego w Krzyżu i Żłobka Gminnego w Czersku w zespół oraz nadania zespołowi statutu

Na podstawie art. 16 ust. 3 ustawy z dnia 20 lipca 2000 r. o ogłaszaniu aktów normatywnych i niektórych innych aktów prawnych (t. j. – Dz. U. z 2019 r., poz. 1461) ogłasza się w załączniku tekst jednolity uchwały nr XLVI/532/22 Rady Miejskiej w Czersku z dnia 31 maja 2022 r. w sprawie połączenia Gminnego Klubu Dziecięcego w Krzyżu i Żłobka Gminnego w Czersku w zespół oraz nadania zespołowi statutu, z uwzględnieniem zmian wprowadzonych uchwałą nr LXI/701/23 z dnia 31 października 2023 r. w sprawie utworzenia Żłobka Gminnego w Łęgu i ustalenia jego statutu oraz zmiany uchwały nr XLVI/532/22 w sprawie połączenia Gminnego Klubu Dziecięcego w Krzyżu i Żłobka Gminnego w Czersku w zespół oraz nadania zespołowi statutu.

Przewodniczący Rady

Krzysztof Przytarski

UCHWAŁA Nr XLVI/532/22
RADY MIEJSKIEJ W CZERSKU

z dnia 31 maja 2022 r.

**w sprawie połączenia Gminnego Klubu Dziecięcego w Krzyżu i Żłobka Gminnego w Czersku
w zespół oraz nadania zespołowi statutu**

Na podstawie art. 18 ust. 2 pkt 9 lit. h ustawy z dnia 8 marca 1990 r. o samorządzie gminnym (t. j. – Dz. U. z 2022 r., poz. 559), art. 11 i art. 12 ust. 1 pkt 2 i ust. 2 ustawy z dnia 27 sierpnia 2009 r. o finansach publicznych (t. j. – Dz. U. z 2021 r., poz. 305 ze zm.) oraz art. 9 ust. 1 i 4 oraz art. 11 ustawy z dnia 4 lutego 2011 r. o opiece nad dziećmi w wieku do lat 3 (t. j. – Dz. U z 2021 r., poz. 75 ze zm.)

Rada Miejska uchwala, co następuje:

§ 1.

1. Z dniem 1 lipca 2022 r. dokonuje się połączenia jednostek budżetowych:
 - 1) Gminnego Klubu Dziecięcego w Krzyżu, Krzyż 13, 89 – 642 Rytel, zwanego dalej „Klubem”,
 - 2) Żłobka Gminnego w Czersku, ul. Chojnicka 5a, 89 – 650 Czersk, zwanego dalej „Żłobkiem”.
2. W wyniku połączenia jednostek, o których mowa w ust. 1, tworzy się gminną jednostkę organizacyjną działającą w formie jednostki budżetowej pod nazwą: Zespół Żłobków i Klubu Dziecięcego w Czersku, zwaną dalej „Zespołem”.
3. Siedziba Zespołu mieści się w Czersku. Adres Zespołu: 89-650 Czersk. ul. Chojnicka 5A.
4. Zespołowi nadaje się statut w brzmieniu określonym w załączniku uchwały.

§ 2.

1. Zespół rozlicza się z budżetem Gminy Czersk na zasadach ustalonych dla jednostek budżetowych.
2. Podstawą gospodarki finansowej Zespołu jest roczny plan dochodów i wydatków.

§ 3.

Majątek jednostek budżetowych, o których mowa w § 1 ust. 1, z dniem 1 lipca 2022 r. staje się majątkiem Zespołu.

§ 4.

Z dniem 1 lipca 2022 r. Zespół przejmuje wszelkie zobowiązania i należności jednostek budżetowych, o których mowa w § 1 ust. 1.

§ 5.

Z dniem 1 lipca 2022 r. pracownicy zatrudnieni w jednostkach budżetowych, o których mowa w § 1 ust. 1, stają się pracownikami Zespołu.

§ 6.

Wykonanie uchwały powierza się Burmistrzowi.

§ 7.

Uchwała wchodzi w życie z dniem podjęcia i podlega ogłoszeniu na tablicy ogłoszeń oraz w Biuletynie Informacji Publicznej.

STATUT ZESPOŁU ŻŁOBKÓW I KLUBU DZIECIĘCEGO W CZERSKU

Rozdział 1 POSTANOWIENIA OGÓLNE

§ 1.

Zespół Żłobków i Klubu Dziecięcego w Czersku, zwany dalej „Zespołem”, działa na podstawie:

- 1) ustawy z dnia 4 lutego 2011 r. o opiece nad dziećmi do lat 3,
- 2) ustawy z dnia 27 sierpnia 2009 r. o finansach publicznych,
- 3) ustawy z dnia 8 marca 1990 r. o samorządzie gminnym,
- 4) ustawy z dnia 21 listopada 2008r. o pracownikach samorządowych,
- 5) Statutu.

§ 2.

1. Zespół jest wyodrębnioną jednostką organizacyjną Gminy Czersk, prowadzoną w formie gminnej jednostki budżetowej, udzielającą świadczeń pielęgnacyjnych, opiekuńczo-wychowawczych i edukacyjnych dzieciom z terenu gminy Czersk.
2. Siedzibą Zespołu jest Czersk. Adres siedziby: ul. Chojnicka 5a, 89 –650 Czersk.
3. W skład Zespołu wchodzi:
 - 1) Żłobek Gminny w Czersku, ul. Chojnicka 5a, 89 – 650 Czersk,
 - 2) Żłobek Gminny w Łęgu, ul. Kościelna 27, 89 – 652 Łąg,
 - 3) Gminny Klub Dziecięcy w Krzyżu, Krzyż 13, 89 – 642 Rytel, zwane dalej placówkami.
4. Podmiotem założycielskim i prowadzącym Zespół jest Gmina Czersk.
5. Zespół nie posiada osobowości prawnej.

Rozdział 2 CEL I ZADANIA ZESPOŁU

§ 3.

1. Celem Zespołu jest zapewnienie prowadzenia przez placówki wchodzące w skład Zespołu działalności opiekuńczej, wychowawczej i edukacyjnej dla dzieci w wieku do lat 3 z terenu Gminy Czersk, z zastrzeżeniem § 6 ust. 4.
2. Do zadań Zespołu należy:
 - 1) koordynowanie bieżącej pracy i zapewnienie prawidłowego funkcjonowania placówek wchodzących w skład Zespołu,
 - 2) prowadzenie wspólnej obsługi placówek wchodzących w skład Zespołu pod względem: organizacyjnym, administracyjnym, finansowym, księgowym i kadrowym,
 - 3) nadzór nad realizacją zadań wykonywanych przez placówki wchodzące w skład Zespołu,
 - 4) zapewnienie bezpiecznych i higienicznych warunków pracy i ochrony przeciwpożarowej,
 - 5) gospodarowanie powierzonym mieniem Zespołu,
 - 6) prowadzenie procesu rekrutacji do placówek wchodzących w skład Zespołu,

- 7) podejmowanie inicjatyw z zakresie poprawy funkcjonowania placówek wchodzących w skład Zespołu oraz jakości sprawowania opieki na dziećmi w wieku do lat 3,
- 8) współpraca z jednostkami organizacyjnymi Gminy Czersk w zakresie realizacji zadań Zespołu.

Rozdział 3
ZARZĄDZANIE ZESPOŁEM
§ 4.

1. Działalnością Zespołu kieruje Dyrektor.
2. Dyrektora Zespołu zatrudnia i zwalnia Burmistrz, który jest dla niego zwierzchnikiem.
3. Dyrektor Zespołu zarządza Zespołem i reprezentuje go na zewnątrz, działając jednoosobowo, zgodnie z zakresem pełnomocnictwa udzielonego przez Burmistrza.
4. Dyrektor Zespołu kieruje placówkami wchodzącymi w skład Zespołu.
5. Dyrektor Zespołu może wydawać regulaminy, instrukcje i zarządzenia.
6. Dyrektor Zespołu wykonuje wszystkie czynności z zakresu prawa pracy i jest zwierzchnikiem służbowym wszystkich pracowników Zespołu.
7. Szczegółową organizację wewnętrzną Zespołu ustala Dyrektor Zespołu w Regulaminie Organizacyjnym Zespołu w uzgodnieniu z Burmistrzem.
8. Do obowiązków Dyrektora Zespołu należy:
 - 1) zatrudnianie, zwalnianie i dokonywanie wszelkich czynności w sprawach z zakresu prawa pracy z pracownikami Zespołu,
 - 2) uzgadnianie z Burmistrzem zasad organizacji Zespołu,
 - 3) organizowanie pracy Zespołu,
 - 4) zapewnienie należytego stanu higieniczno-sanitarnego Zespołu oraz warunków bezpieczeństwa dzieci i personelu na terenie placówek wchodzących w skład Zespołu,
 - 5) opracowanie rocznego planu finansowego Zespołu i jego realizacja,
 - 6) opracowanie systemu kontroli wewnętrznej i zarządczej w Zespole,
 - 7) opracowanie zasad i zapewnienie sprawnego obiegu dokumentów, w tym finansowo-księgowych,
 - 8) organizacja przyjmowania i załatwiania skarg oraz wniosków,
 - 9) racjonalne zarządzanie gospodarką finansową Zespołu,
 - 10) prawidłowe gospodarowanie mieniem Zespołu.
9. Dyrektor Zespołu składa Burmistrzowi do dnia 31 stycznia coroczne sprawozdanie z działalności Zespołu za rok poprzedni.
10. Dyrektor Zespołu może udzielać pełnomocnictwa pracownikom Zespołu, w granicach udzielonego mu pełnomocnictwa, w szczególności do pełnienia zastępstwa podczas nieobecności Dyrektora Zespołu. O ustalonym zastępstwie Dyrektor Zespołu zawiadamia pisemnie Burmistrza.

Rozdział 4
NADZÓR I KONROLA
§ 5.

1. Nadzór nad działalnością Zespołu sprawuje Burmistrz.
2. Nadzór, o którym mowa w ust. 1, obejmuje w szczególności nadzór nad:
 - 1) warunkami higieniczno-sanitarnymi i bezpieczeństwem świadczonej opieki,
 - 2) jakością świadczonej opieki nad dziećmi w Zespole,
 - 3) realizacją zadań statutowych przez Zespół,
 - 4) prawidłowością gospodarowania mieniem Zespołu,

- 5) prawidłowością gospodarowania finansami Zespołu.

Rozdział 5

GOSPODARKA FINANSOWA

§ 6.

1. Zespół jako samorządowa jednostka budżetowa prowadzi gospodarkę finansową na zasadach określonych w odrębnych przepisach, w szczególności w ustawie o finansach publicznych i w ustawie o rachunkowości.
2. Podstawą gospodarki finansowej Zespołu jest roczny plan finansowy, obejmujący przychody i wydatki jednostki budżetowej, opracowany na zasadach określonych w ustawie o finansach publicznych i w ustawie o rachunkowości.
3. Szczegółowy tryb opracowywania, realizacji oraz rozliczania budżetu Zespołu określają właściwe przepisy.
4. Dziecko niebędące mieszkańcem gminy Czersk może być objęte opieką w placówkach wchodzących w skład Zespołu, pod warunkiem wcześniejszego zawarcia porozumienia w sprawie pokrycia kosztów pobytu tego dziecka z gminą, której jest mieszkańcem.

Rozdział 6

POSTANOWIENIA KOŃCOWE

§ 7.

1. Sprawy dotyczące funkcjonowania Zespołu nieuregulowane w niniejszym Statucie zostaną ustalone w Regulaminie Organizacyjnym Zespołu.
2. Zmiany niniejszego Statutu mogą być dokonywane w trybie właściwym dla jego uchwały.

OBWIESZCZENIE Nr 14/24
RADY MIEJSKIEJ W CZERSKU

z dnia 26 marca 2024 r.

w sprawie ogłoszenia tekstu jednolitego uchwały w sprawie ustalenia zasad usytuowania na terenie gminy miejsc sprzedaży i podawania napojów alkoholowych

Na podstawie art. 16 ust. 3 ustawy z dnia 20 lipca 2000 r. o ogłaszaniu aktów normatywnych i niektórych innych aktów prawnych (t. j. – Dz. U. z 2019 r., poz. 1461) ogłasza się w załączniku tekst jednolity uchwały nr XLV/422/18 Rady Miejskiej w Czersku z dnia 21 czerwca 2018 r. w sprawie ustalenia zasad usytuowania na terenie gminy miejsc sprzedaży i podawania napojów alkoholowych z uwzględnieniem zmian wprowadzonych uchwałą nr LXII/708/23 z 28 listopada 2023 r. w sprawie zmiany uchwały nr XLV/422/18 w sprawie ustalenia zasad usytuowania na terenie gminy miejsc sprzedaży i podawania napojów alkoholowych.

Przewodniczący Rady

Krzysztof Przytarski

**UCHWAŁA NR XLV/422/18
RADY MIEJSKIEJ W CZERSKU**

z dnia 21 czerwca 2018 r.

w sprawie ustalenia zasad usytuowania na terenie gminy miejsc sprzedaży i podawania napojów alkoholowych

Na podstawie art. 12 ust. 3 ustawy z dnia 26 października 1982 r. o wychowaniu w trzeźwości i przeciwdziałaniu alkoholizmowi (t. j.- Dz. U. z 2016 r., poz. 487 ze zm.) art. 18 ust. 2 pkt 15 ustawy z dnia 8 marca 1990 r. o samorządzie gminnym (t. j. - Dz. U. z 2017 r., poz. 994 ze zm.)

Rada Miejska uchwała, co następuje:

§ 1.

1. Określa się następujące zasady usytuowania na terenie gminy miejsc sprzedaży i podawania napojów alkoholowych:
2. punkt sprzedaży i podawania napojów alkoholowych może być zlokalizowany w odległości nie mniejszej niż 50 m od obiektu chronionego.
3. Obiektami chronionymi na terenie gminy Czersk, są:
 - a) szkoły i przedszkola,
 - b) urzędy administracji państwowej i samorządowej,
 - c) dworce kolejowe i autobusowe,
 - d) kościoły,
 - e) (skreślony).
4. Odległość, o której mowa w ust.1.1. od punktu sprzedaży do obiektu chronionego określa się mierząc najkrótszą drogą dojścia wzdłuż osi ciągów komunikacyjnych dla ruchu pieszych, zgodnie z zasadami prawa o ruchu drogowym, od drzwi głównego wejścia punktu sprzedaży i podawania napojów alkoholowych do drzwi głównych wejściowych obiektów wymienionych w ust.1.2 ppkt a,b,c,d; natomiast w ppkt-cie e do bramy głównego wejścia obiektu chronionego

§ 2.

Tracą moc:

- a. Uchwała nr III/33/02 Rady Miejskiej w Czersku z dnia 19 grudnia 2002 r. w sprawie zasad usytuowania na terenie gminy miejsc sprzedaży i podawania napojów alkoholowych.
- b. Uchwała Nr XL/398/10 Rady Miejskiej w Czersku z dnia 18 lutego 2010 r. w sprawie wprowadzenia zakazu spożywania napojów alkoholowych na terenie gminy Czersk

§ 3.

Wykonanie uchwały powierza się Burmistrzowi Czerska.

§ 4.

Uchwała wchodzi w życie po upływie 14 dni od dnia jej ogłoszenia w Dzienniku Urzędowym Województwa Pomorskiego i podlega ogłoszeniu na tablicy ogłoszeń oraz w Biuletynie Informacji Publicznej.

OBWIESZCZENIE Nr 15/24

RADY MIEJSKIEJ W CZERSKU

z dnia 26 marca 2024 r.

w sprawie ogłoszenia tekstu jednolitego tekstu uchwały w sprawie szczegółowych zasad ponoszenia odpłatności za pobyt w ośrodkach wsparcia i mieszkaniach chronionych udzielających schronienia osobom tego pozbawionym, w tym osobom bezdomnym, które ostatnie miejsce zameldowania na pobyt stały posiadały na terenie gminy Czersk

Na podstawie art. 16 ust. 3 ustawy z dnia 20 lipca 2000 r. o ogłaszaniu aktów normatywnych i niektórych innych aktów prawnych (t. j. – Dz. U. z 2019 r., poz. 1461) ogłasza się w załączniku tekst jednolity uchwały nr XL/450/21 Rady Miejskiej w Czersku z dnia 30 listopada 2021 r. w sprawie szczegółowych zasad ponoszenia odpłatności za pobyt w ośrodkach wsparcia i mieszkaniach chronionych udzielających schronienia osobom tego pozbawionym, w tym osobom bezdomnym, które ostatnie miejsce zameldowania na pobyt stały posiadały na terenie gminy Czersk, z uwzględnieniem zmian wprowadzonych uchwałą nr LXII/709/23 z 28 listopada 2023 r. w sprawie zmiany uchwały nr XL/450/21 w sprawie szczegółowych zasad ponoszenia odpłatności za pobyt w ośrodkach wsparcia i mieszkaniach chronionych udzielających schronienia osobom tego pozbawionym, w tym osobom bezdomnym, które ostatnie miejsce zameldowania na pobyt stały posiadały na terenie gminy Czersk.

Przewodniczący Rady

Krzysztof Przytarski

UCHWAŁA Nr XL/450/21

RADY MIEJSKIEJ W CZERSKU

z dnia 30 listopada 2021 r.

w sprawie szczegółowych zasad ponoszenia odpłatności za pobyt w ośrodkach wsparcia i mieszkaniach chronionych udzielających schronienia osobom tego pozbawionym, w tym osobom bezdomnym, które ostatnie miejsce zameldowania na pobyt stały posiadały na terenie gminy Czersk

Na podstawie art. 18 ust. 2 pkt 15 ustawy z dnia 8 marca 1990 r. o samorządzie gminnym (t. j. – Dz. U. z 2021 r., poz. 1372 ze zm.), art. 97 ust. 1, 1a i 5, ustawy z 12 marca 2004 r. o pomocy społecznej (t. j. – Dz. U. z 2020 r., poz. 1876 ze zm.) i uchwały nr XLIV/429/10 Rady Miejskiej w Czersku z dnia 24 czerwca 2010 r. w sprawie określenia szczegółowego sposobu konsultowania z organizacjami pozarządowymi i podmiotami wymienionymi w art. 3 ust. 3 ustawy o działalności pożytku publicznego i o wolontariacie projektów aktów prawa miejscowego w dziedzinach dotyczących działalności statutowej tych organizacji (Dz. Urz. Woj. Pom. Nr 106, poz. 2050)

Rada Miejska uchwala, co następuje:

§ 1.

Określa się szczegółowe zasady ponoszenia odpłatności za pobyt:

- 1) w schroniskach dla osób bezdomnych, które ostatnie miejsce zameldowania na pobyt stały posiadały na terenie gminy Czersk, określone w załączniku nr 1 do uchwały,
- 2) w Dziennym Domu „Senior+” w Czersku, określone w załączniku nr 2 do uchwały,
- 3) w mieszkaniach chronionych, określone w załączniku nr 3 do uchwały,
- 4) w Punkcie Opieki Diennej dla osób niesamodzielnych w Centrum Reaktywacja w Czersku, określone w Załączniku nr 4 do uchwały.

§ 2.

Wykonanie uchwały powierza się Burmistrzowi.

§ 3.

Tracą moc:

- 1) uchwała nr XIII/161/19 Rady Miejskiej w Czersku z dnia 29 kwietnia 2019 r. w sprawie szczegółowych zasad ponoszenia odpłatności za pobyt w ośrodkach wsparcia i mieszkaniach chronionych udzielających schronienia osobom tego pozbawionym, w tym osobom bezdomnym, które ostatnie miejsce zameldowania na pobyt stały posiadały na terenie Gminy Czersk,
- 2) uchwała nr XII/130/15 Rady Miejskiej w Czersku z dnia 26 listopada 2015 r. w sprawie określenia szczegółowych zasad ponoszenia odpłatności za pobyt w Dziennym Domu „Senior-WIGOR” w Czersku ze zmianami.

§ 4.

1. Uchwała podlega ogłoszeniu na tablicy ogłoszeń, w Biuletynie Informacji Publicznej oraz w Dzienniku Urzędowym Województwa Pomorskiego.
2. Uchwała wchodzi w życie po upływie 14 dni od dnia ogłoszenia w Dzienniku Urzędowym Województwa Pomorskiego.

Załącznik nr 1
do uchwały nr XL/450/21
Rady Miejskiej w Czersku
z dnia 30 listopada 2021 r.

Szczegółowe zasady ponoszenia odpłatności za pobyt w schroniskach dla osób bezdomnych, które ostatnie miejsce zameldowania na pobyt stały posiadały na terenie Gminy Czersk

1. Ustala się szczegółowe zasady ponoszenia odpłatności za pobyt w ośrodkach wsparcia:
 - 1) schronisku dla bezdomnych,
 - 2) schronisku dla bezdomnych z usługami opiekuńczymi.
2. Procentową wysokość odpłatności osoby kierowanej za pobyt w schronisku dla bezdomnych oraz schronisku dla bezdomnych z usługami opiekuńczymi określa poniższa tabela:

| Dochód osoby samotnie gospodarującej lub dochód na osobę w rodzinie w stosunku do kryterium dochodowego określonego w art.8 ustawy o pomocy społecznej wyrażony w % | Wysokość miesięcznej odpłatności osoby wyrażona w % w stosunku do jej dochodu | |
|---|---|---|
| | za pobyt w schronisku dla osób bezdomnych | za pobyt w schronisku dla osób bezdomnych z usługami opiekuńczymi |
| do 100% | do 30% | do 50% |
| powyżej 100 % do 125 % | powyżej 30 % do 40 % | powyżej 50 % do 60 % |
| powyżej 125 % do 150 % | powyżej 40 % do 60 % | powyżej 60 % do 70 % |
| powyżej 150 % do 200 % | powyżej 60 % do 80 % | powyżej 70 % do 80 % |
| powyżej 200 % | powyżej 80 % do 100% | powyżej 80 % do 100% |

3. Odpłatność ustalona zgodnie z ust. 2 nie może przekroczyć 100% kosztów pobytu.
4. Opłatę ustala się za każdy miesiąc faktycznego pobytu. W przypadku, gdy pobyt nie obejmuje pełnego miesiąca kalendarzowego, odpłatność oblicza się proporcjonalnie do ilości dni pobytu, tj. dzieląc kwotę odpłatności przez liczbę dni w danym miesiącu i mnożąc przez liczbę dni pobytu.

Załącznik nr 2
do uchwały nr XL/450/21
Rady Miejskiej w Czersku
z dnia 30 listopada 2021 r.

Szczegółowe zasady ponoszenia odpłatności za pobyt w Dziennym Domu „Senior+” w Czersku

1. Ustala się szczegółowe zasady ponoszenia odpłatności za pobyt w Dziennym Domu „Senior+” w Czersku.
2. Opłata za pobyt obejmuje korzystanie z miejsca pobytu wraz z wyżywieniem oraz usługi świadczone przez jednostkę.
3. Odpłatność za pobyt w Dziennym Domu „Senior+” w Czersku ustala się za okres miesiąca kalendarzowego.
4. Odpłatność jest ponoszona w wysokości proporcjonalnej do długości pobytu w danym miesiącu, za każdy dzień pobytu, dzieląc kwotę odpłatności przez liczbę dni w danym miesiącu i mnożąc przez liczbę dni pobytu, z zastrzeżeniem pkt 5.
5. Nie pobiera opłat za dni nieobecności pod warunkiem ich zgłoszenia z co najmniej dwudniowym wyprzedzeniem, chyba że powiadomienie to nie było możliwe z powodów losowych.
6. Ustala się odpłatność za pobyt w Dziennym Domu „Senior+” w Czersku w następujący sposób:
 - 1) pobyt jest nieodpłatny jeżeli dochód osoby samotnie gospodarującej lub osoby w rodzinie nie przekracza kryterium dochodowego określonego w art. 8 ust. 1 odpowiednio pkt 1 i 2 ustawy o pomocy społecznej,
 - 2) dla osób, których dochód przekracza kryterium dochodowe określone w art. 8 ust. 1 odpowiednio pkt 1 i 2 ustawy o pomocy społecznej odpłatność wynosi 15% ich dochodu, jednak nie więcej niż 350 zł miesięcznie.

Szczegółowe zasady ponoszenia odpłatności za pobyt w mieszkaniach chronionych

1. Ustala się szczegółowe zasady ponoszenia odpłatności za pobyt w mieszkaniach chronionych.
2. Opłatę ustala się za każdy miesiąc faktycznego pobytu. W przypadku, gdy pobyt nie obejmuje pełnego miesiąca kalendarzowego, odpłatność oblicza się proporcjonalnie do ilości dni pobytu, tj. dzieląc kwotę odpłatności przez liczbę dni w danym miesiącu i mnożąc przez liczbę dni pobytu.
3. Odpłatność ustalona zgodnie z ust. 2 nie może przekroczyć 100% kosztów pobytu.
4. Procentową wysokość odpłatności osoby kierowanej za pobyt w mieszkaniu chronionym określa poniższa tabela:

| Dochód osoby samotnie gospodarującej lub dochód na osobę w rodzinie w stosunku do kryterium dochodowego określonego w art.8 ustawy o pomocy społecznej wyrażony w % | Wysokość miesięcznej odpłatności wyrażona w % w stosunku do jej dochodu |
|---|---|
| do 100% | bezpłatnie |
| powyżej 100 % do 125 % | do 40 % |
| powyżej 125 % do 150 % | powyżej 40 % do 60 % |
| powyżej 150 % do 200 % | powyżej 60 % do 80 % |
| powyżej 200 % | powyżej 80 % do 100% |

Załącznik nr 4
do uchwały nr XL/450/21
Rady Miejskiej w Czersku
z dnia 30 listopada 2021 r.

Szczegółowe zasady ponoszenia odpłatności za pobyt w Punkcie Opieki Diennej dla osób niesamodzielnymi w Centrum Reaktywacja w Czersku

1. Odpłatność za pobyt w Punkcie Opieki Diennej dla osób niesamodzielnymi w Centrum „Reaktywacja” w Czersku ustala się w następujący sposób:
 - 1) pobyt jest nieodpłatny jeżeli dochód osoby samotnie gospodarującej lub osoby w rodzinie nie przekracza kryterium dochodowego określonego w art. 8 ust. 1 odpowiednio pkt 1 i 2 ustawy o pomocy społecznej,
 - 2) dla osób, których dochód przekracza kryterium dochodowe określone w art. 8 ust. 1 odpowiednio pkt 1 i 2 ustawy o pomocy społecznej odpłatność wynosi 15% ich dochodu, jednak nie więcej niż 350 zł miesięcznie.
2. Opłata za pobyt obejmuje korzystanie z miejsca pobytu wraz z wyżywieniem oraz usługi świadczone przez jednostkę.
3. Odpłatność za pobyt w Punkcie Opieki Diennej dla osób niesamodzielnymi w Centrum „Reaktywacja” w Czersku ustala się za okres miesiąca kalendarzowego.
4. Odpłatność ustala się w wysokości proporcjonalnej do długości pobytu w danym miesiącu, za każdy dzień pobytu, dzieląc kwotę odpłatności przez liczbę dni w danym miesiącu a następnie mnożąc przez liczbę dni pobytu, z zastrzeżeniem pkt 5.
5. Nie pobiera opłat za dni nieobecności, pod warunkiem ich zgłoszenia z co najmniej dwudniowym wyprzedzeniem, chyba że powiadomienie to nie było możliwe z powodów losowych.



Gmina
Czersk

*Informacja o jakości
powietrza w Gminie Czersk
i działaniach na rzecz jego
poprawy*

Czersk, marzec 2024 r.

1. Wstęp

Zanieczyszczenie powietrza to obecność szkodliwych substancji w atmosferze ziemskiej, co może mieć negatywny wpływ na zdrowie ludzi i innych organizmów żywych, a także na całe naturalne środowisko. Wdychanie zanieczyszczonego powietrza może przyczynić się do powstawania alergii, chorób oraz ogólnego pogorszenia funkcjonowania naszego organizmu. Zjawiskiem najdobitniej pokazującym zły stan powietrza atmosferycznego jest smog. Słowo „smog” to zlepek dwóch angielskich słów: **smoke** – dym oraz **fog** – mgła. Smog jest zjawiskiem atmosferycznym, jednak niewystępującym naturalnie, a spowodowanym działalnością człowieka oraz niekorzystnymi warunkami pogodowymi. Na powstawanie smogu wpływa zanieczyszczenie powietrza, brak wiatru oraz zamglenie.

Smog występuje w określonych warunkach atmosferycznych, jak utrzymująca się mgła czy brak wiatru. Najgroźniejszym efektem smogu jest zaleganie w atmosferze substancji niebezpiecznych dla życia i zdrowia ludzi. Szczególnie szkodliwe są trzy ich rodzaje:

- 1) pyły zawieszane (ziarna mniejsze PM 2,5 i ziarna większe PM 10),
- 2) dwutlenek azotu,
- 3) kancerogenna substancja benzo(a)piren.

Pył zawieszony PM 2,5 i PM 10 to mieszanina cząstek stałych i kropelek cieczy utrzymujących się w powietrzu. Cząsteczki te zawierają różne składniki, np.: siarkę, związki organiczne (np. wielopierścieniowe węglowodory aromatyczne), metale ciężkie, dioksyny oraz alergeny (takie jak pyłki roślin i zarodniki grzybów). Pył PM 10 zawiera cząstki o średnicy mniejszej niż 10 µm, natomiast pył drobny PM 2,5 cząstki o średnicy mniejszej niż 2,5 µm.

Dwutlenek azotu należy do grupy wysoce reaktywnych tlenków azotu (NO_x). Tlenki azotu powstają w wyniku wysokotemperaturowego spalania paliw, przede wszystkim ze źródeł komunikacyjnych (samochody, statki, maszyny ciężkie, itp.) ale również podczas produkcji energii.

Benzo(a)piren należy do grupy wielopierścieniowych węglowodorów aromatycznych – substancji emitowanych przez rury samochodowe, papierosy, a przede wszystkim piece i kotły. Benzo(a)piren wydzielają się podczas spalania węgla (zwłaszcza tego złej jakości), drewna i śmieci (zwłaszcza tworzyw sztucznych typu PET).

2. Państwowy monitoring jakości powietrza

Zgodnie z art. 89 ust. 1 ustawy Prawo ochrony środowiska, na podstawie wyników pomiarów prowadzonych na stacjach Państwowego Monitoringu Środowiska **Główny Inspektor Ochrony Środowiska** w terminie do 30 kwietnia każdego roku, dokonuje oceny jakości powietrza w danym województwie za poprzedni rok kalendarzowy. Wyniki ocen publikowane są w formie wojewódzkich raportów dostępnych na portalu Jakość Powietrza GIOŚ w zakładce [Publikacje](#) oraz w postaci [map i zbiorczych raportów](#). Wyniki ocen GIOŚ przekazuje zarządowi województwa, który opracowuje i wdraża program ochrony powietrza w województwie dla stref, w których zanotowano przekroczenia norm jakości powietrza. Wykazy stanowisk pomiarowych monitoringu jakości powietrza funkcjonujących w ramach Państwowego Monitoringu Środowiska w poszczególnych latach stanowią załączniki nr 1 do Wykonawczych programów państwowego monitoringu środowiska opracowywanych przez Głównego Inspektora Ochrony Środowiska, publikowanych na dedykowanej podstronie portalu [Jakość Powietrza GIOŚ](#). Dane uzyskane w wyniku prowadzenia tych badań dostępne są do samodzielnego, bezpłatnego wyszukiwania, przeglądania i pobierania za pomocą wyszukiwarki danych pomiarowych w [Banku danych](#) pomiarowych portalu Jakość Powietrza GIOŚ oraz jako przygotowane do pobrania zestawy danych.

3. Normy jakości powietrza

3.1 Poziomy wg rozporządzenia Ministra Środowiska

W Polsce poziomy dopuszczalnych (normy) zawartości niektórych substancji w powietrzu reguluje Rozporządzenie Ministra Środowiska z dnia 24 sierpnia 2012 r. w sprawie poziomów niektórych substancji w powietrzu, zmienione w 2019 r.

Normy dla prognozowanych zanieczyszczeń powietrza

wg Rozporządzenia Ministra Środowiska z dnia 24 sierpnia 2012 r. w sprawie poziomów niektórych substancji w powietrzu

| Zanieczyszczenie powietrza | Normy stężeń ze względu na ochronę zdrowia |
|---|---|
| <p>Pył zawieszony PM10</p> <ul style="list-style-type: none">• mieszanina stałych i ciekłych cząstek o średnicy mniejszej niż 10 µm (mikrometrów) znajdujących się w powietrzu w postaci aerozolu• w skład cząstek wchodzi m.in. siarka, metale ciężkie, silnie toksyczne chemiczne związki organiczne takie jak dioksyne i wielopierścieniowe węglowodory aromatyczne (np. benzo-a-piren), a także alergeny takie jak pyłki roślin i zarodniki grzybów• szkodliwy dla oczu (spojówki) i układu oddechowego (nos, gardło, płuca) | <p>Poziom dopuszczalny stężenia <u>średniorocznego</u>: 40 µg/m³</p> <p>Poziom dopuszczalny stężenia <u>średniego 24-godzinnego</u>: 50 µg/m³</p> <p>(przekroczenie tego poziomu dozwolone 35 razy w ciągu roku)</p> <p>Poziom informowania o ryzyku przekroczenia poziomu alarmowego stężenia <u>średniego 24-godzinnego</u>: 200 µg/m³</p> <p>Poziom alarmowy stężenia <u>średniego 24-godzinnego</u>: 300 µg/m³</p> |
| <p>Pył zawieszony PM2.5</p> <ul style="list-style-type: none">• mieszanina stałych i ciekłych cząstek o średnicy mniejszej niż 2,5 µm (mikrometrów) znajdujących się w powietrzu w postaci aerozolu• w skład cząstek wchodzi m.in. siarka, metale ciężkie, silnie toksyczne chemiczne związki organiczne takie jak dioksyne i wielopierścieniowe węglowodory aromatyczne (np. benzo-a-piren), a także alergeny takie jak pyłki roślin i zarodniki grzybów• niebezpieczny dla układu oddechowego (dociera do pęcherzyków płucnych) i układu krążenia (przenika do naczyń krwionośnych i krwiobiegu) | <p>Poziom dopuszczalny stężenia <u>średniorocznego</u>:</p> <p>w latach 2013-2014: 26 µg/m³</p> <p>w roku 2015: 25 µg/m³</p> <p>w roku 2020: 20 µg/m³</p> |
| <p>Dwutlenek azotu NO₂</p> <ul style="list-style-type: none">• brunatny gaz o ostrym zapachu, silnie toksyczny dla układu oddechowego i odpornościowego• powstaje m.in. w wyniku utlenienia tlenku azotu NO | <p>Poziom dopuszczalny stężenia <u>średniorocznego</u>: 40 µg/m³</p> <p>Poziom dopuszczalny stężenia <u>średniego 1-godzinnego</u>: 200 µg/m³</p> <p>(przekroczenie tego poziomu dozwolone 18 razy w ciągu roku)</p> |

| | |
|---|--|
| <ul style="list-style-type: none"> w wilgotnym powietrzu z NO₂ tworzy się kwas azotowy HNO₃ (składnik kwaśnego deszczu) | <p>Poziom alarmowy stężenia średniego <u>1-godzinnego</u>: 400 µg/m³</p> |
| <p>Dwutlenek siarki SO₂</p> <ul style="list-style-type: none"> bezbarwny gaz o gryzącym i duszącym zapachu, silnie drażniący drogi oddechowe (nos, gardło, płuca) w wilgotnym powietrzu z SO₂ tworzy się kwas siarkowy H₂SO₄ (składnik kwaśnego deszczu) | <p>Poziom dopuszczalny stężenia średniego <u>24-godzinnego</u>: 125 µg/m³ (przekroczenie tego poziomu dozwolone 3 razy w ciągu roku) Poziom dopuszczalny stężenia średniego <u>1-godzinnego</u>: 350 µg/m³ (przekroczenie tego poziomu dozwolone 24 razy w ciągu roku) Poziom alarmowy stężenia średniego <u>1-godzinnego</u>: 500 µg/m³</p> |

| Indeks jakości powietrza | PM10 [µg/m ³] | PM2,5 [µg/m ³] | O ₃ [µg/m ³] | NO ₂ [µg/m ³] | SO ₂ [µg/m ³] |
|--------------------------|---|----------------------------|-------------------------------------|--------------------------------------|--------------------------------------|
| Bardzo dobry | 0 - 20 | 0 - 13 | 0 - 70 | 0 - 40 | 0 - 50 |
| Dobry | 20,1 - 50 | 13,1 - 35 | 70,1 - 120 | 40,1 - 100 | 50,1 - 100 |
| Umiarkowany | 50,1 - 80 | 35,1 - 55 | 120,1 - 150 | 100,1 - 150 | 100,1 - 200 |
| Dostateczny | 80,1 - 110 | 55,1 - 75 | 150,1 - 180 | 150,1 - 230 | 200,1 - 350 |
| Zły | 110,1 - 150 | 75,1 - 110 | 180,1 - 240 | 230,1 - 400 | 350,1 - 500 |
| Bardzo zły | > 150 | > 110 | > 240 | > 400 | > 500 |
| Brak indeksu | Indeks jakości powietrza nie jest wyznaczony z powodu braku pomiaru zanieczyszczenia dominującego w województwie. | | | | |

Indeksy jakości powietrza (GIOŚ)

3.2 Poziomy rekomendowane przez WHO

Światowa Organizacja Zdrowia (WHO) podniosła poprzeczkę w kwestii poprawy jakości powietrza. Po 15 latach od ostatniej aktualizacji globalnych wytycznych dotyczących jakości powietrza, WHO opublikowało nowe, bardziej restrykcyjne normy, które mają swoje zastosowanie od stycznia 2022 r..

| Zanieczyszczenie | Czas | Rekomendacje WHO z 2005 r. [$\mu\text{g}/\text{m}^3$] | Rekomendacje WHO z 2021 r. [$\mu\text{g}/\text{m}^3$] |
|-------------------|----------------------------|--|--|
| PM _{2,5} | rok | 10 | 5 |
| | doła ¹ | 25 | 15 |
| PM ₁₀ | rok | 20 | 15 |
| | doła ¹ | 50 | 45 |
| NO ₂ | rok | 40 | 10 |
| | doła ¹ | - | 25 |
| O ₃ | szczyt sezonu ² | - | 60 |
| | 8 godzin ¹ | 100 | 100 |
| SO ₂ | doła ¹ | 20 | 40 |
| CO | doła ¹ | - | 4 |

¹ - 99. percentyl (tj. 3-4 dni przekroczenia w roku)

² - Średnia dobowego maksymalnego 8-godzinnego średniego stężenia O₃ w sześciu kolejnych miesiącach z najwyższym poziomie stężenia O₃

4. Działania na rzecz jakości powietrza w Gminie Czersk

Zła jakość powietrza w Gminie Czersk, tak jak praktycznie w całej Polsce, jest bardzo poważnym problemem społecznym. Konieczne jest więc podejmowanie różnorodnych działań, m.in. z zakresu edukacji, kontroli źródeł ciepła, wprowadzania proekologicznych źródeł ogrzewania, ekologicznego transportu, rozwoju terenów zieleni itp.

4.1 Stan jakości powietrza w Gminie Czersk w roku 2023r.

W 2019 r. Gmina Czersk zakupiła i zainstalowała 11 czujników jakości powietrza. Zamontowano 7 czujników na terenie miasta oraz po jednym w Rytlu, Odrach, Łęgu i Złotowie. Czujniki monitorują jakość powietrza 24 godziny na dobę, mierząc stężenia PM 2,5 i PM10, temperaturę, ciśnienie i wilgotność.

Dane z czujników pokazywane są w czasie rzeczywistym, które wysyłają je co pięć minut. Z taką częstotliwością są aktualizowane parametry widoczne na platformie map.airly.eu oraz na stronie Gminy Czersk. To, co widać na platformie, to średnia krocząca danych wartości z godziny. Średnia krocząca to zwykła średnia arytmetyczna wartości z wybranego okresu, w naszym przypadku jest to godzina od momentu sprawdzania przez użytkownika mapy.

Dane z czujników często wskazują przekroczenia dopuszczalnych wartości zanieczyszczeń, w niektórych lokalizacjach kilkakrotnie. Warto dodać, że wpływ na wyniki pomiaru ma wiele czynników: warunki atmosferyczne, rodzaj zabudowy, ukształtowanie terenu itp. Najczęściej taka sytuacja ma miejsce przy rozpalaniu oraz każdorazowym zasileniu kotła nową dawką paliwa.

CAQI - europejski wskaźnik godzinowej jakości powietrza. Informuje jak czyste lub zanieczyszczone jest powietrze. Składa się z wartości od 0 do 100, im wyższa wartość tym większa możliwość negatywnych wpływów na zdrowie oraz na złe samopoczucie człowieka.

4.2 Analiza danych z czujników jakości powietrza w 2022 r.

4.2.1. Zanieczyszczenie wg indeksu CAQI - MIASTO PM 2,5

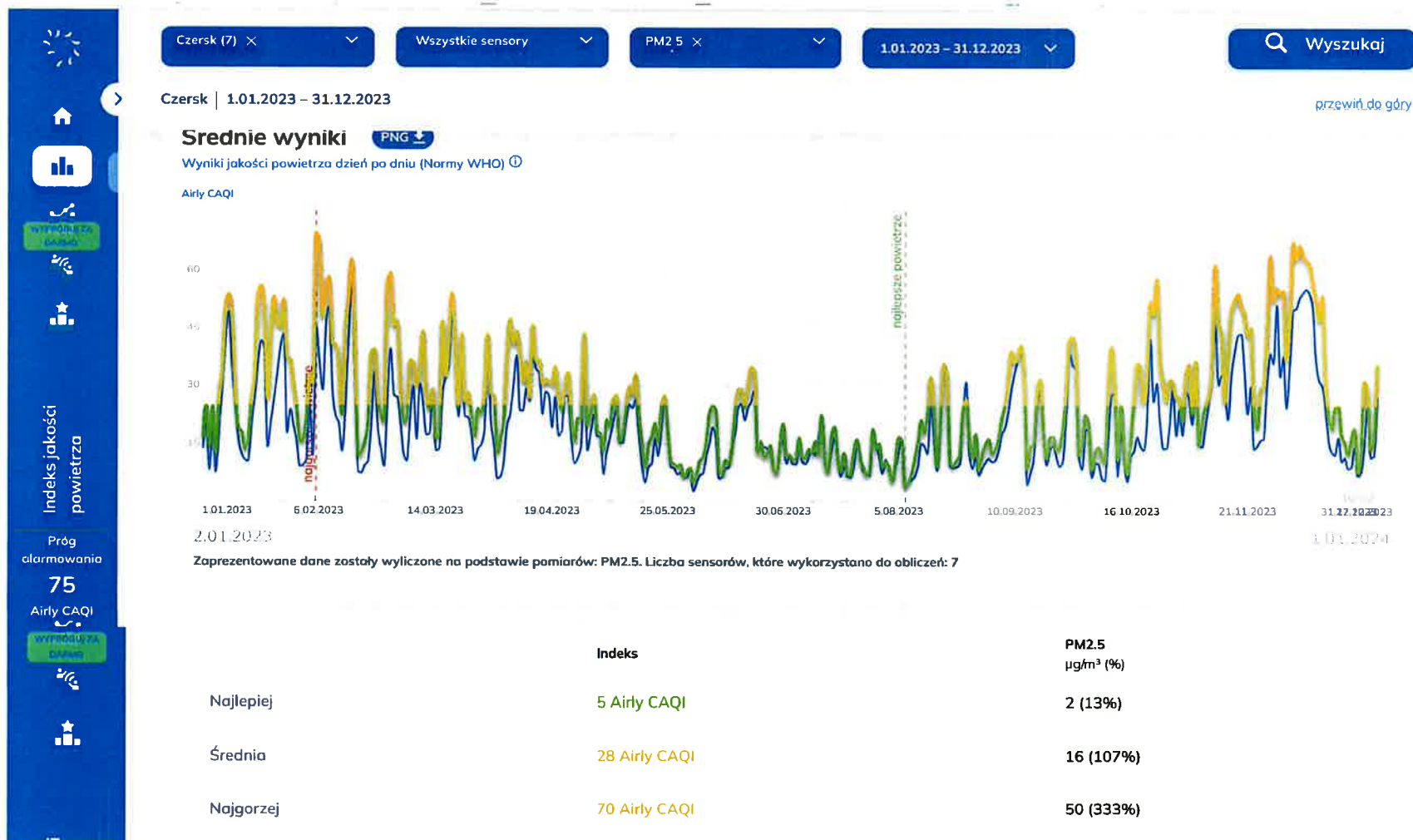

Liczba dni wg indeksu

WYPROBUJ ZA DARMO

Indeks jakości powietrza

Próg alarmowania

75

Czersk (7) × Wszystkie sensory PM2.5 1.01.2023 - 31.12.2023 Wyszukaj

Czersk 1.01.2023 - 31.12.2023

[przeźwiń do góry](#)

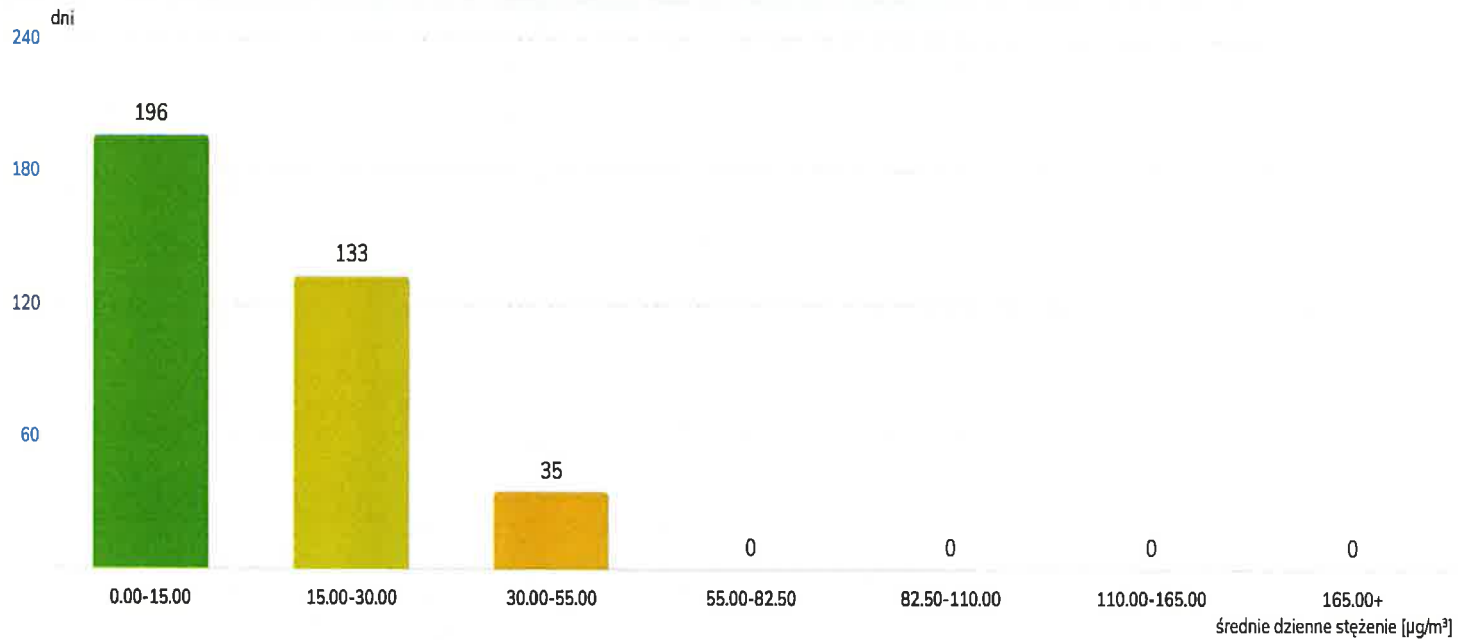

Objaśnienie wykresu

Wykres przedstawia przez ile dni w wybranym zakresie czasu średnie stężenie PM2.5 znajdowało się w zdefiniowanych przez indeks jakości powietrza przedziałach stężeń. Wysokość słupka oraz liczba nad

Porównanie lat 2020 – 2023

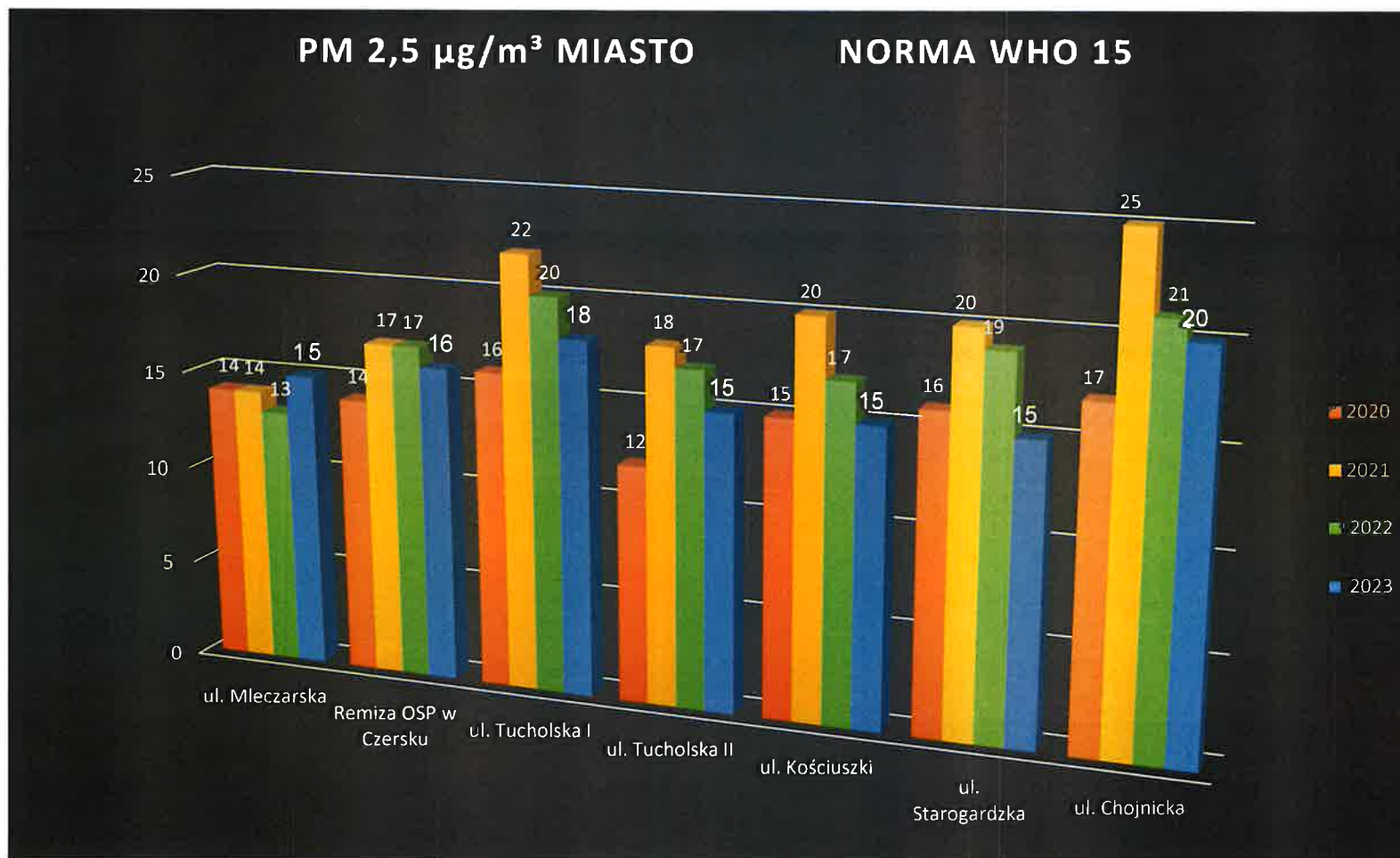

Zanieczyszczenie pyłami PM 2,5 µg/m³ MIASTO – porównanie lat 2020 – 2023

Analizując wykres można stwierdzić, że w układzie rocznym nie doszło do przekroczenia stężenia pyłów PM 2,5 na terenie miasta Czersk, za wyjątkiem czujnika zamontowanego na ul. Chojnickiej, gdzie poziom zanieczyszczeń osiągnął 20 µg/m³, czyli nieznacznie został przekroczony maksymalny dopuszczalny poziom. Najgorsza jakość powietrza występuje na Osiedlu „Chojnickim” oraz w rejonie tzw. Osiedla „Piastowskiego”, ul. Tucholskiej i ul. Podleśnej. Najczystsze powietrze jest w rejonie ul. Mleczarskiej.

Miasto PM 10

- Wybierz miasto
- Wybierz sensor
- Wybierz typ zanieczyszczenia
- Wybierz okres
- Wybierz typ wykresu
- Wybierz typ danych
- Wybierz typ alarmowania

Indeks jakości powietrza

Próg alarmowania

75

Czersk (7) | Wszystkie sensory | PM10 | 1.01.2023 - 31.12.2023 | Wyszukaj

Czersk | 1.01.2023 - 31.12.2023

[przeźwiń do góry](#)

Srednie wyniki

[PNG](#)

Wyniki jakości powietrza dzień po dniu (Normy WHO)

Airly CAQI

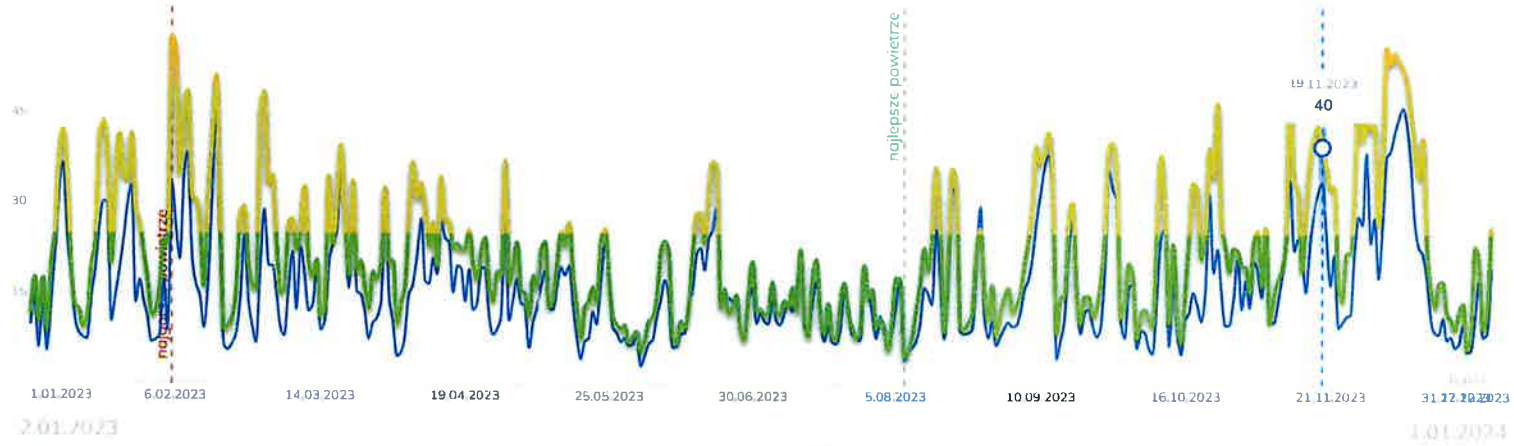

Zaprezentowane dane zostały wyliczone na podstawie pomiarów: PM10. Liczba sensorów, które wykorzystano do obliczeń: 7

| | Indeks | PM10 µg/m ³ (%) |
|-----------|---------------|-------------------------------|
| Najlepiej | 5 Airly CAQI | 5 (11%) |
| Srednia | 23 Airly CAQI | 22 (49%) |
| Najgorzej | 58 Airly CAQI | 62 (138%) |

Liczba dni wg indeksu

WYKRESIARZ
DANNO

Indeks jakości powietrza

Próg alarmowania

75

Airly CAQI

Czersk (7) × Wszystkie sensory PM10 METEO IMGW-PIB | Serwis pogodowy
https://meteo.imgw.pl/?model=alarno&loc...rszawa/_warszawa&ter=1465&mode=details Wyszukaj

Czersk | 1.01.2023 - 31.12.2023

[przeźnij do góry](#)

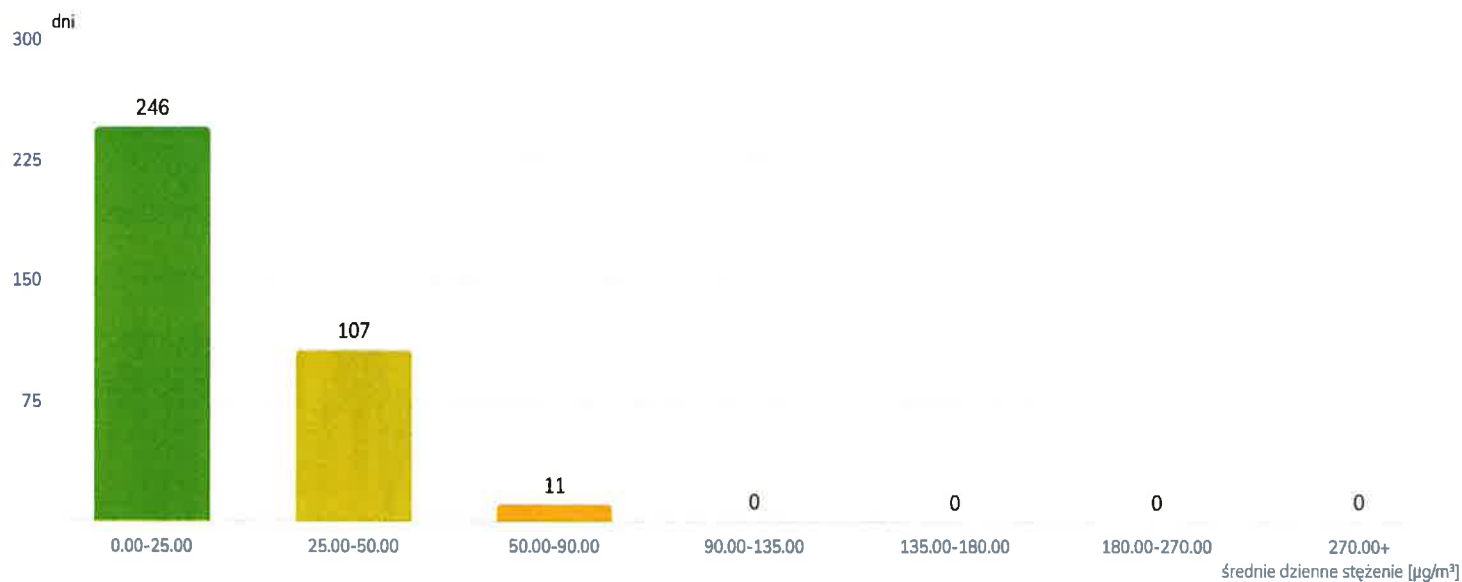

Objaśnienie wykresu

Wykres przedstawia przez ile dni w wybranym zakresie czasu średnie stężenie PM10 znajdowało się w zdefiniowanych przez indeks jakości powietrza przedziałach stężeń. Wysokość słupka oraz liczba nad

Porównanie lat 2020 – 2023

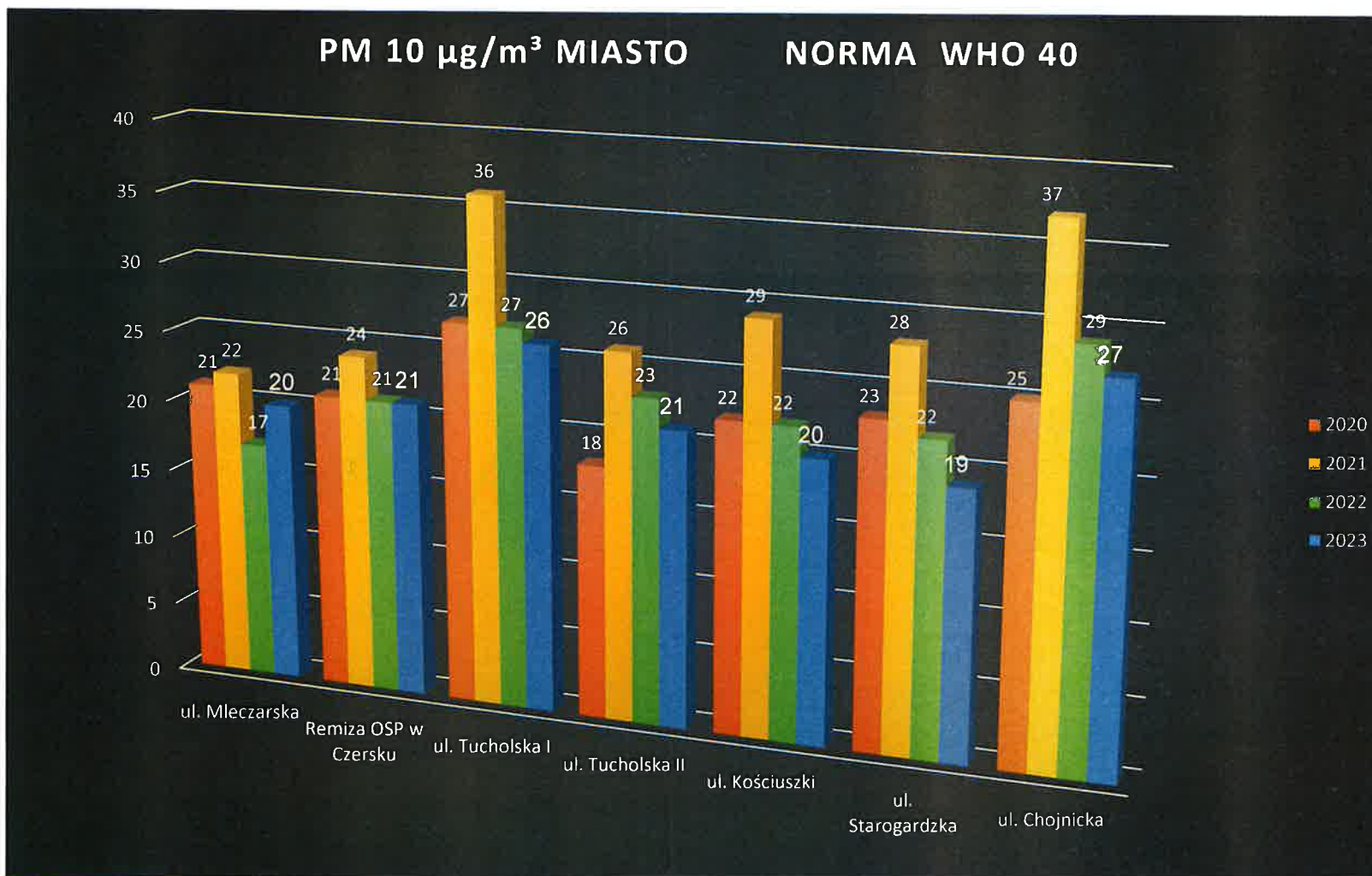

Zanieczyszczenie pyłami PM 10 $\mu\text{g}/\text{m}^3$ MIASTO – porównanie lat 2020 – 2023

Analizując dane oraz wykres można stwierdzić, że w układzie rocznym nie doszło do przekroczenia stężenia pyłów PM 10 na terenie miasta Czersk. Najwyższe stężenia trujących związków w powietrzu występują na Osiedlu „Chojnickim” oraz w rejonie tzw. Osiedla „Piastowskiego”, ul. Tucholskiej. Najniższe stężenia, podobnie jak pyłów PM 2,5, występują w rejonie ul. Starogardzkiej.

4.2.2. Zanieczyszczenie wg indeksu CAQI - tereny wiejskie

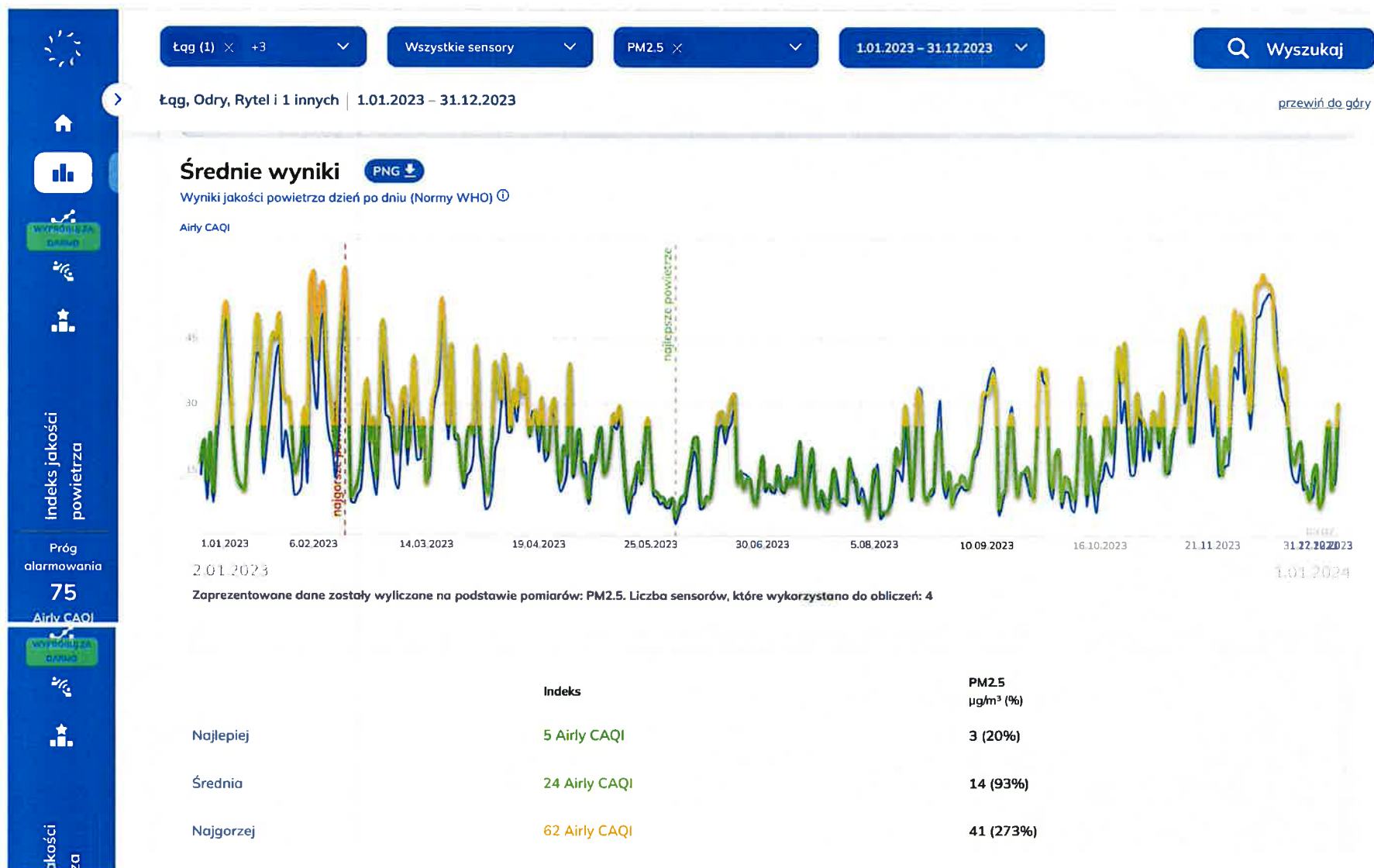

Liczba dni wg indeksu



Indeks jakości powietrza

Próg alarmowania

75
Airly CAQI

Łąq (1) × +3

Wszystkie sensory

PM2.5

1.01.2023 – 31.12.2023

Wyszukaj

Łąq, Odry, Ryteł i 1 innych | 1.01.2023 – 31.12.2023

[przeźwiń do góry](#)

Wyniki dla PM2.5

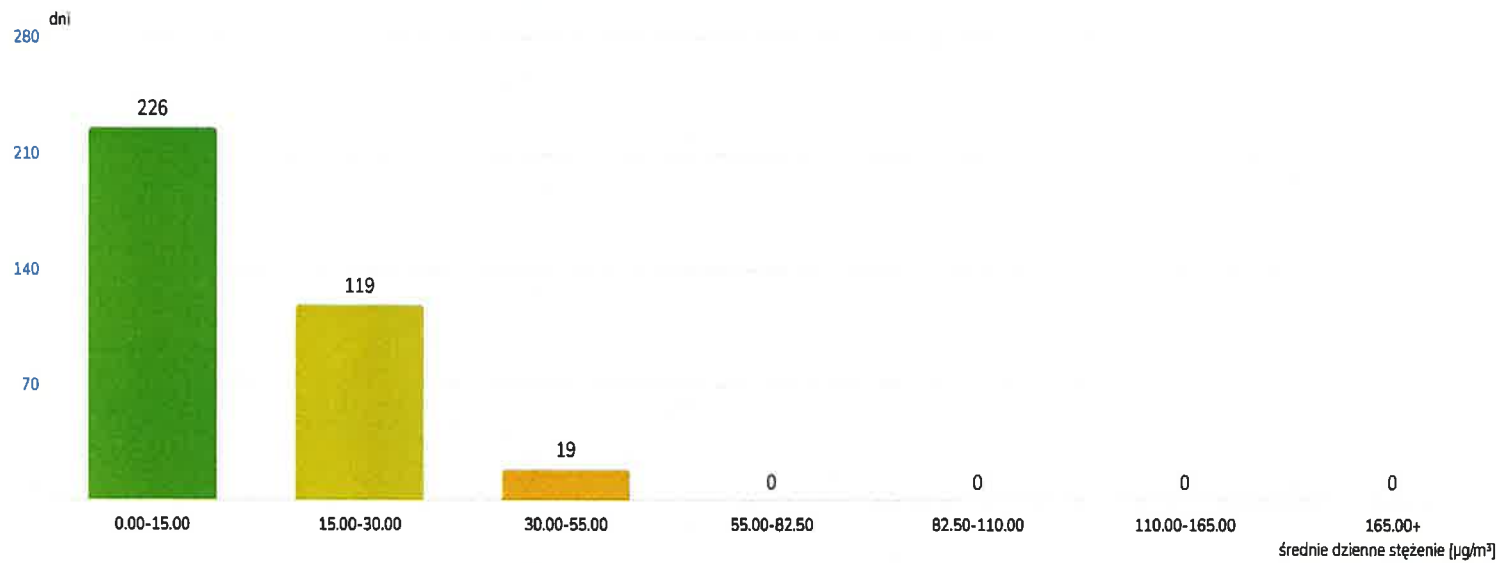

Objaśnienie wykresu

Porównanie lat 2020 – 2023

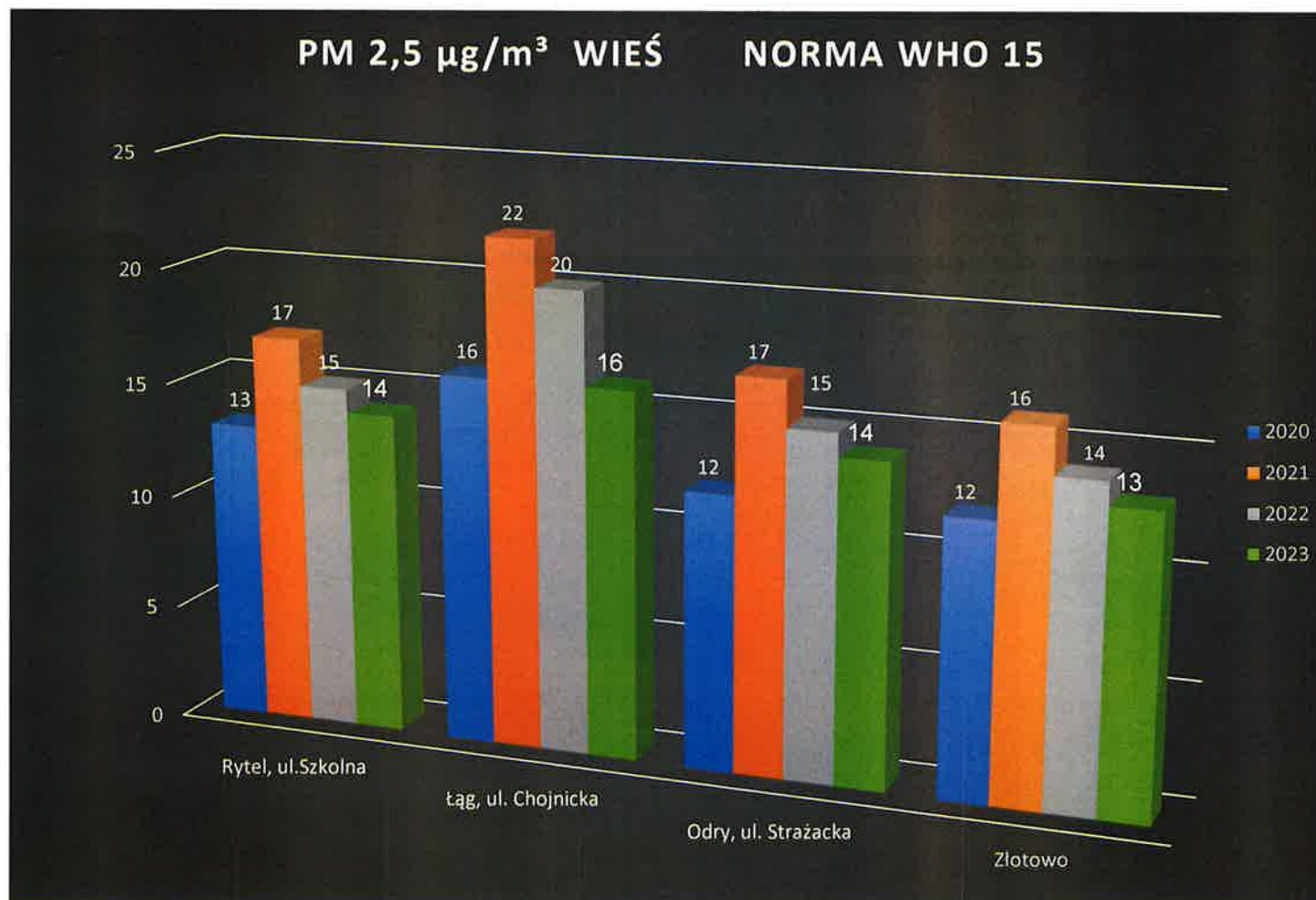

Zanieczyszczenie pyłami PM 2,5 $\mu\text{g}/\text{m}^3$ TERENY WIEJSKIE – porównanie lat 2020 – 2023

Analizując dane oraz wykres można stwierdzić, że w układzie rocznym tylko dane z czujnika zainstalowanego w Łęgu osiągnęły maksymalny dopuszczalny poziom stężenia pyłów PM 2,5, na terenach wiejskich Gminy Czersk. W pozostałych lokalizacjach dane za rok 2023 są bardzo zbliżone i dość dalekie od wartości dopuszczalnych.

PM 10

Indeks jakości powietrza

Próg alarmowania
75
Airly CAQI

Indeks jakości powietrza

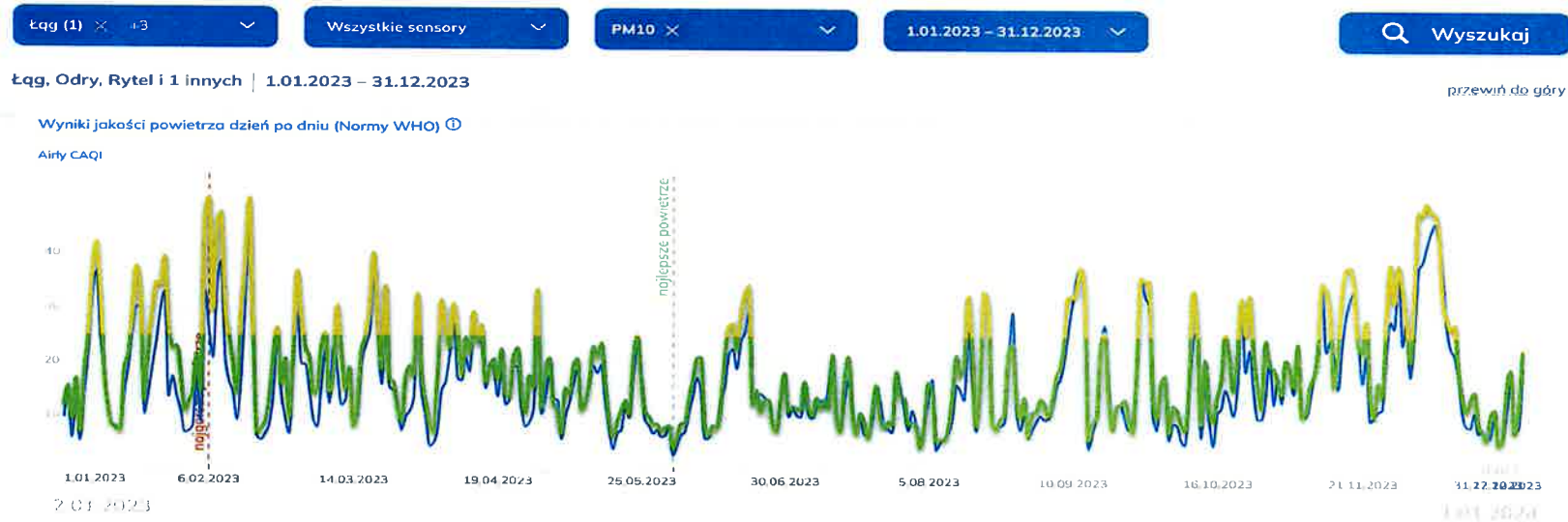

| | Indeks | PM10 µg/m ³ (%) |
|-----------|---------------|-------------------------------|
| Najlepiej | 5 Airly CAQI | 4 (9%) |
| Średnia | 20 Airly CAQI | 19 (42%) |
| Najgorzej | 51 Airly CAQI | 51 (113%) |

Liczba dni wg indeksu

Indeks jakości powietrza

 Próg alarmowania

75

 Airly CAQI

Łqg (1) × +3

Wszystkie sensory

PM10

1.01.2023 - 31.12.2023

Wyszukaj

Łqg, Odry, Rytel i 1 innych | 1.01.2023 - 31.12.2023

[przeźwiń do góry](#)

Wyniki dla PM10

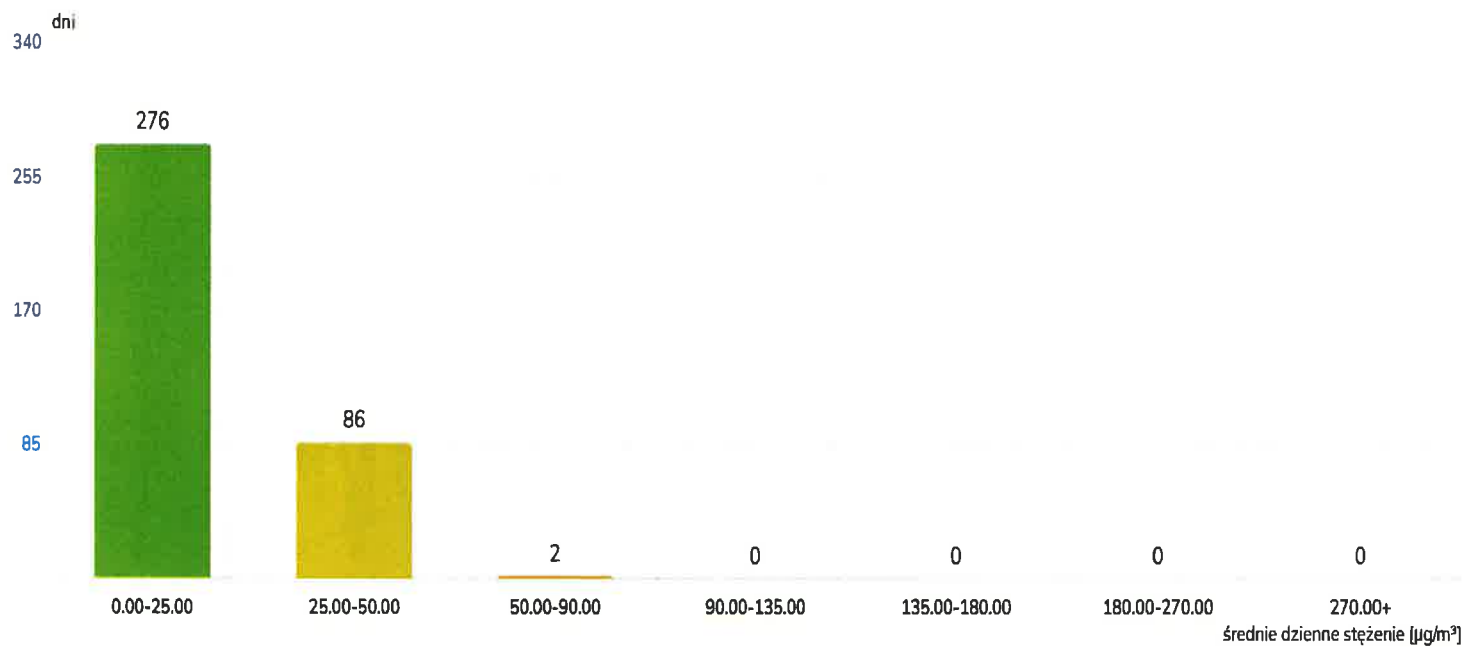

Porównanie lat 2020 - 2023

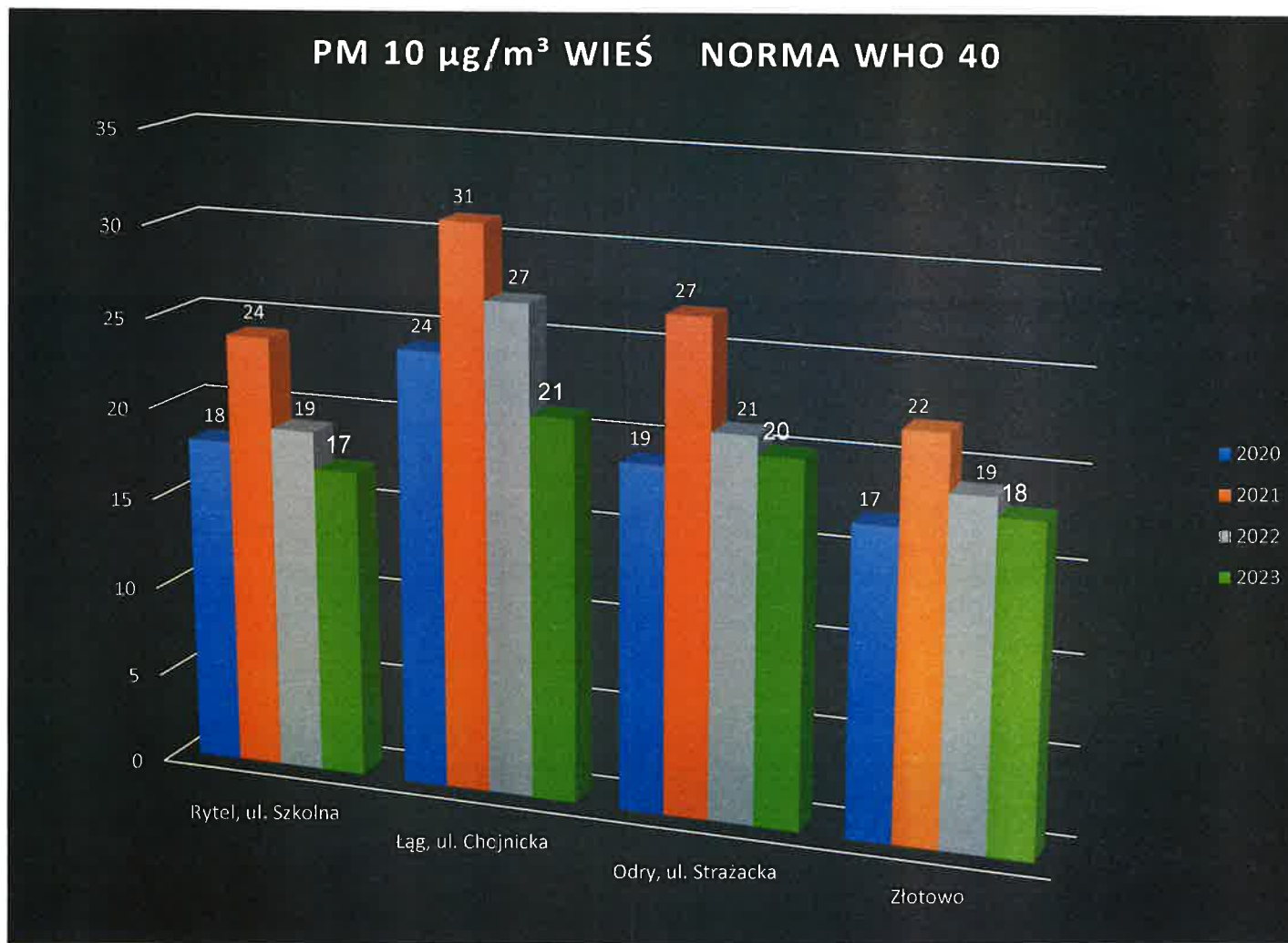

Zanieczyszczenie pyłami PM 10 $\mu\text{g}/\text{m}^3$ TERENY WIEJSKIE – porównanie lat 2020 – 2022

Analizując dane oraz wykres można stwierdzić, że w układzie rocznym nie doszło do przekroczenia stężenia pyłów PM 10 w miejscowościach, gdzie zainstalowano czujniki jakości powietrza na terenie gminy Czersk. Największe stężenia tych pyłów wystąpiły w Łęgu, a najniższe odnotowano w Rytlu.

Liczba kliknięć w tygodniu na stronę z czujnikami

Czersk (7) ×



Ostatnie 7 dni



Wyszukaj

Czersk | Ostatnie 7 dni, 9.01.2024, 00:00 – 16.01.2024, 00:00

[przewiń do góry](#)

| | Suma kliknięć | Trend | ID | Adres sensora | Indeks |
|----|---------------|-------|------|------------------------|---------------|
| 1. | 17 ↙ | -47% | 4469 | Tadeusza Kościuszki 27 | 31 Airly CAQI |
| 2. | 16 ↗ | +100% | 4385 | Starogardzka 86 | 38 Airly CAQI |
| 3. | 13 | ±0% | 4481 | Starogardzka 42 | 36 Airly CAQI |
| 4. | 13 ↗ | +63% | 8840 | Mleczarska 4 | 31 Airly CAQI |
| 5. | 11 ↙ | -27% | 4510 | Chojnicka | 38 Airly CAQI |
| 6. | 7 ↙ | -30% | 7001 | Tucholska 101 | 26 Airly CAQI |
| 7. | 5 ↙ | -81% | 4448 | Tucholska 35 | 25 Airly CAQI |

4.3 Przeprowadzone działania w 2023 r.

4.3.1 Inwentaryzacja źródeł ciepła

Inwentaryzacja źródeł ciepła na terenie gminy Czersk – zestawienie danych wg. stanu na 30.06.2023 r. z wyłączeniem lokali i budynków użyteczności publicznej

| Rodzaj źródła | Czersk - miasto | | Czersk – obszar wiejski | | Łącznie gmina Czersk | |
|---|-----------------|-----------------|-------------------------|-----------------|----------------------|-----------------|
| | Liczba [szt.] | Liczba budynków | Liczba [szt.] | Liczba budynków | Liczba [szt.] | Liczba budynków |
| kotły opalane węglem (dane dla kotłów, w których spalany jest wyłącznie węgiel), w tym: | 360 | 343* | 453 | 433* | 813 | 766* |
| 1. liczba kotłów spełniających wymogi ekoprojektu lub wymogi klasy 5 | 89 | 87 | 117 | 107 | 206 | 194 |
| 2. liczba kotłów klasy 4 | 48 | 48 | 53 | 52 | 101 | 100 |
| 3. liczba kotłów klasy 3 | 52 | 50 | 96 | 92 | 148 | 142 |
| 4. liczba kotłów bezklasowych | 124 | 116 | 136 | 132 | 260 | 248 |
| 5. brak informacji | 47 | 46 | 51 | 51 | 98 | 97 |
| kotły opalane drewnem (dane dla kotłów, w których spalane jest wyłącznie drewno), w tym: | 192 | 187* | 501 | 490* | 693 | 677* |
| 1. liczba kotłów spełniających wymogi ekoprojektu lub wymogi klasy 5 | 12 | 12 | 31 | 31 | 43 | 43 |
| 2. liczba kotłów klasy 4 | 15 | 15 | 31 | 31 | 46 | 46 |
| 3. liczba kotłów klasy 3 | 24 | 24 | 83 | 82 | 107 | 106 |
| 4. liczba kotłów klasy 3 | 120 | 117 | 313 | 305 | 433 | 528 |
| 5. liczba kotłów bezklasowych | 21 | 20 | 43 | 43 | 64 | 63 |
| 5. brak informacji | | | | | | |
| kotły opalane pelletem (dane dla kotłów, w których spalany jest wyłącznie pellet), w tym: | 124 | 123* | 295 | 282* | 419 | 405* |
| 1. liczba kotłów spełniających wymogi ekoprojektu lub wymogi klasy 5 | 89 | 88 | 226 | 219 | 315 | 307 |
| 2. liczba kotłów klasy 4 | 7 | 7 | 7 | 6 | 14 | 13 |
| 3. liczba kotłów klasy 3 | 8 | 8 | 14 | 14 | 22 | 22 |
| 4. liczba kotłów bezklasowych | 10 | 10 | 15 | 15 | 25 | 25 |
| 5. brak informacji | 10 | 10 | 33 | 28 | 43 | 38 |
| kotły opalane innym rodzajem biomasy (dane dla kotłów, w których spalany jest wyłącznie inny rodzaj biomasy), w tym: | 6 | 6* | 15 | 15* | 21 | 21* |
| 1. liczba kotłów spełniających wymogi ekoprojektu lub wymogi klasy 5 | 1 | 1 | 1 | 1 | 2 | 2 |
| 2. liczba kotłów klasy 4 | 1 | 1 | 0 | 0 | 1 | 1 |
| 3. liczba kotłów klasy 3 | 0 | 0 | 4 | 4 | 4 | 4 |
| 4. liczba kotłów bezklasowych | 3 | 3 | 9 | 9 | 12 | 12 |
| 5. brak informacji | 1 | 1 | 1 | 1 | 2 | 2 |
| kotły opalane paliwami stałymi (w których spalane są naprzemiennie różne rodzaje paliw stałych np. drewno i węgiel, pellet i inne) | 944 | 863* | 1407 | 1293* | 2351 | 2156* |
| 1. liczba źródeł ciepła spełniających wymogi ekoprojektu lub wymogi klasy 5 | 61 | 57 | 87 | 79 | 148 | 136 |
| 2. liczba kotłów klasy 4 | 64 | 59 | 102 | 99 | 166 | 158 |
| 3. liczba kotłów klasy 3 | 128 | 125 | 163 | 159 | 291 | 284 |
| 4. liczba kotłów bezklasowych | 616 | 554 | 940 | 870 | 1556 | 1424 |
| 5. brak informacji | 75 | 73 | 115 | 109 | 190 | 182 |
| kotły gazowe | 1261 | 739 | 131 | 123 | 1392 | 862 |
| kotły olejowe | 14 | 14 | 73 | 67 | 87 | 81 |
| ogrzewanie elektryczne | 340 | 321 | 703 | 497 | 1043 | 818 |
| sieć ciepłownicza | 21 | 21 | 6 | 6 | 27 | 27 |
| pompa ciepła | 46 | 38 | 148 | 139 | 194 | 177 |
| kolektory słoneczne | 35 | 35 | 51 | 51 | 86 | 86 |
| Piec kaflowy | 800 | 288 | 1156 | 577 | 1956 | 865 |
| Trzon kuchenny/ piecokuchnia | 71 | 63 | 334 | 323 | 405 | 386 |
| Kominek/koza | 241 | 219 | 579 | 533 | 820 | 752 |

*liczba budynków może być różna po zsumowaniu z poszczególnych klas z uwagi na występowanie kilku kotłów w różnej klasie, w jednym budynku.

Zestawienie źródeł ciepła na terenie gminy Czersk

| Rodzaj źródła | Czersk – miasto Liczba źródeł ciepła [szt.] | Czersk – obszar wiejski Liczba źródeł ciepła [szt.] | Łącznie gmina Czersk Liczba źródeł ciepła [szt.] |
|---|--|--|---|
| Kotły opalane paliwami stałymi w klasie 5 i ekoprojekt | 252 | 462 | 714 |
| Kotły opalane paliwami stałymi w klasie 4 | 135 | 193 | 328 |
| Kotły opalane paliwami stałymi w klasie 3 | 212 | 360 | 572 |
| Kotły opalane paliwami stałymi poniżej klasy 3 i brak informacji o klasie | 1027 | 1656 | 2683 |
| kotły gazowe | 1261 | 131 | 1392 |
| kotły olejowe | 14 | 73 | 87 |
| ogrzewanie elektryczne | 340 | 703 | 1043 |
| sieć ciepłownicza | 21 | 6 | 27 |
| pompa ciepła | 46 | 148 | 194 |
| kolektory słoneczne | 35 | 51 | 86 |
| Piec kaflowy | 800 | 1156 | 1956 |
| Trzon kuchenny/ piecokuchnia | 71 | 334 | 405 |
| Kominek/koza | 241 | 579 | 820 |

Łączna liczba kotłów oraz zestawienie źródeł ciepła do wymiany/likwidacji w kolejnych latach

| | Zinventaryzowano | | Źródło ciepła do wymiany w terminie do 01.09.2024 | | Źródło ciepła do wymiany w terminie do 01.09.2026 | |
|---------------------------------|------------------|-----------------|---|-----------------|---|-----------------|
| | Liczba [szt.] | Liczba budynków | Liczba [szt.] | Liczba budynków | Liczba [szt.] | Liczba budynków |
| Kotły opalane paliwami stałymi | 4297 | 4035 | 2683 | 2513 | 900 | 876 |
| Piec kaflowy | 1956 | 865 | 1956 | 865 | - | - |
| Trzon kuchenny/ piecokuchnia | 405 | 386 | 405 | 386 | - | - |
| Razem | 6658 | 5286 | 5044 | 3764 | | |

Łączna przewidywana liczba źródeł ciepła do wymiany w gminie Czersk do dnia 01.09.2024 r., które nie spełniają wymogów uchwały antysmogowej 5044 szt., znajdujących się w 3764 budynkach.

Kotły do wymiany lub likwidacji do dnia 01.09.2024 r. z podziałem na obszar miejski i wiejski (nie uwzględniono kominków).

| | Czersk - miasto | | Czersk – obszar wiejski | |
|---------------------------------------|-----------------|-----------------|-------------------------|-----------------|
| | Liczba [szt.] | Liczba budynków | Liczba [szt.] | Liczba budynków |
| Kotły opalane paliwami stałymi | 1027 | 950 | 1656 | 1563 |
| Piec kaflowy | 800 | 288 | 1156 | 577 |
| Trzon kuchenny/ piecokuchnia | 71 | 63 | 334 | 323 |
| Razem | 1898 | 1301 | 3146 | 2463 |

4.3.2. Działania kontrolne

W ramach działań kontrolnych pracownicy Urzędu Miejskiego przeprowadzili w 2023 roku 14 kontroli doraźnych w zakresie nieprawidłowego palenia w lokalnych kotłowniach lub spalania odpadów. Kontrole w większości dotyczyły podmiotów gospodarczych

Główne przyczyny dużego zadymienia to:

- 1) zły jakości opał,
- 2) spalanie w niskiej temperaturze,
- 3) brak odpowiedniej wentylacji

4.3.3. Kampania edukacyjna

W ramach działań edukacyjnych rozdawane są ulotki informacyjne dotyczące uchwał antysmogowych.

W trosce o poprawę jakości powietrza na terenie Gminy Czersk w dniach 12 i 13 grudnia 2023 r. przeprowadzona została kampania informacyjno-edukacyjna wśród dzieci klas III szkół podstawowych z terenu gminy Czersk, dotycząca zalet czystego powietrza, sposobów ogrzewania domów i stosowanego opału oraz związanych z tym niebezpieczeństw.

Przy pomocy praktycznych rekwizytów przekazano dzieciom podstawowe informacje:

- Jakie piece mogą występować w naszych domach.
- Jakiego opału można używać, a czym nie wolno palić.
- Uświadomiono jakie piece są ekologiczne, a jakie powinny zostać wymienione.
- Zaprezentowano rodzaje paliw stałych oraz pokazano przedmioty, których nie wolno wrzucać do naszych kotłów na paliwa stałe.
- Pokazano jak może wyglądać nieprawidłowe korzystanie z pieca, stosowanie opału złej jakości lub dorzucanie przedmiotów nie nadających się do palenia – zaprezentowano różne zabarwienia dymów z komina, poinformowano co może on oznaczać.
- Uświadomiono jak nieprawidłowe spalanie może wpływać na nasze zdrowie i środowisko.
- Przekazano informację o konieczności wykonywania przeglądów kominowych przez kominiarza.
- Wskazano konieczność wymiany pieców o wysokiej emisji spalin na piece certyfikowane, spełniające normy prawidłowej emisji spalin.
- Poinformowano o możliwości skorzystania z dofinansowania w ramach programu Czyste Powietrze
- Każdy uczestnik otrzymał ulotkę „Pomorze walczy ze smogiem”, notesik z logo „Gmina Czersk i Czyste Powietrze” oraz cukierek.

Przekazane informacje miały na celu uświadomienie, jakie zagrożenia mogą nas spotkać w wyniku nieprawidłowego korzystania z pieców, używania opału złej jakości oraz mokrego. Wskazano zalety pieców spełniających wymogi ekoprojektu.

Wbrew pozorom dzieci wykazały się dużą wiedzą w przedstawionym temacie, zadawały wiele pytań, a przedstawione wiadomości przyjęły z dużym zainteresowaniem, które z pewnością zaniósł do swoich domów.



Trwa kampania dotycząca możliwości dofinansowania wymiany źródła ciepła w ramach programu „Czyste Powietrze” oraz „Ciepłe Mieszkanie”

4.3.4 Dane dotyczące wymienionych źródeł ciepła w 2023r.

Burmistrz zobowiązany jest do corocznego, przesyłania sprawozdania z osiągnięcia celów Programu Ochrony Powietrza. Sprawozdanie składa się do 15 lutego każdego roku poprzez platformę sprawozdawczą.

| Wskaźnik(i) monitorowania postępu | Liczba wymian źródeł ogrzewania z paliwa stałego [szt.] | | | | |
|---|--|--|--|---|---------------|
| | 175 | | | | |
| | w tym wymiana z ogrzewania z kotła bezklasowego opalanego węglem kamiennym na: | w tym wymiana z ogrzewania z kotła bezklasowego opalanego węglem brunatnym na: | w tym wymiana z ogrzewania z kotła klasy 3 i 4 opalanego drewnem na: | w tym wymiana z ogrzewania z kotła klasy 3 i 4 opalanego węglem kamiennym na: | suma |
| 2 Kocioł węglowy spełniający wymagania ekoprojektu | 11 | 0 | 0 | 0 | 11 |
| 2 Kocioł spełniający wymagania ekoprojektu opalany peletem lub biomasa | 54 | 0 | 0 | 0 | 54 |
| 3 Kocioł gazowy (gaz ziemny) | 45 | 0 | 0 | 0 | 45 |
| 4 Kocioł olejowy | 2 | 0 | 0 | 0 | 2 |
| 5 Kocioł opalany gazem LPG | 0 | 0 | 0 | 0 | 0 |
| 6 Źródła bezemisyjne: ogrzewanie z sieci ciepłowniczej, ogrzewanie prądem lub z wykorzystaniem OZE (pompy ciepła) | 63 | 0 | 0 | 0 | 63 |
| Suma | 175 | 0 | 0 | 0 | 175157 |
| Stopień osiągnięcia celu wymiany kotłów dla roku raportowego | 101,16% | | | | |
| Efekt ekologiczny | PM10 [Mg] | | | | 10,18 |
| | B(a)P [Mg] | | | | 0,003591 |

4.4 Zadania inwestycyjne zrealizowane w 2023 r.

- **Przebudowa sieci ciepłowniczej związana ze zmianą lokalizacji kotłowni dla budynków komunalnych przy ul. Transportowców i Wojska Polskiego 6 w Czersku.**
Przebudowa sieci ciepłowniczej - podłączenie kilku budynków komunalnych do jednej kotłowni za pomocą sieci ciepłowniczej pozwoliło na uniknięcie konieczności budowy kilku indywidualnych źródeł ogrzewania.
- **Energia ze źródeł odnawialnych w gminach: Brusy, Chojnice, Czersk, Karsin i Konarzyny.**
W Zespole Szkół w Łęgu wykonano instalację pomp ciepła oraz fotowoltaiczną. Inwestycja otrzymała dofinansowanie ze środków Regionalnego Programu Operacyjnego w wysokości 85% kosztów kwalifikowanych.
- **Opracowanie audytów energetycznych dla budynków użyteczności publicznej.**
Wykonano audyty energetyczne dla części budynków użyteczności publicznej, które są niezbędne dla przygotowania i złożenia wniosków o dofinansowanie.
- **Opracowanie dokumentacji projektowej budowy ścieżek rowerowych.**
Opracowywane są kolejne ścieżki rowerowe na terenie gminy Czersk: odcinki w ulicach Starego Urzędu, Dworcowej i Al. 1000-lecia w Czersku oraz ścieżki w rejonie drogi krajowej 22 w pasach p.poż.: Czersk ul. Łąkowa - droga do Łukowa oraz przy drodze powiatowej do Krzyża od przejazdu kolejowego do drogi krajowej

4.5 Zadania inwestycyjne przewidziane do realizacji w 2024 r.

- **Budowa odcinka ścieżki rowerowej wzdłuż DW 237 od granicy Czerska w stronę granicy z gminą Tuchola - wkład własny Gminy Czersk do Związku Gmin „W Sercu Borów Tucholskich”.**
W ramach zadania wybudowana zostanie ścieżka rowerowa wzdłuż drogi wojewódzkiej nr 237 na odcinku od rogatek Czerska do drogi gminnej w kierunku miejscowości Dąbki (głównie pasem p.poż przez tereny leśne). Związek Gmin „W Sercu Borów Tucholskich” otrzymał dofinansowanie z Rządowego Programu Inwestycji Strategicznych w wysokości 95 % kosztów kwalifikowanych.
- **Budowa ścieżki rowerowej z miejscowości Mokre do granicy gminy Czersk (trasa Czersk - Karsin).**
Wybudowana zostanie ścieżka rowerowa od Mokrego do rzeki Niechwaszcz na granicy z Gminą Karsin, głównie poprzez tereny leśne (pas p.poż.). Budowa umożliwi połączenie już istniejących ścieżek rowerowych z Czerska i Karsina. Gmina Czersk pozyskała dofinansowanie z Rządowego Programu Inwestycji Strategicznych w wysokości 98 % kosztów kwalifikowanych, także z Programu Rozwoju Obszarów Wiejskich w wysokości 63,63% na samą kładkę nad Kanalem Niechwaszcz.
- **Termomodernizacja budynków wielorodzinnych - audyty energetyczne i dokumentacja techniczna.**
W ramach zadania opracowana zostanie dokumentacja techniczna w zakresie audytów energetycznych niezbędnych do przeprowadzenia termomodernizacji gminnych budynków wielorodzinnych i złożenia wniosku o dofinansowanie.
- **Wzmocnienie efektywności energetycznej Domu Kultury w Łęgu (KPOiZO).**
W ramach Krajowego Planu Odbudowy i Zwiększenia Odporności nastąpi termomodernizacja budynku Domu Kultury w Łęgu, tj. docieplenie dachu, ścian zewnętrznych, stropu poddasza, a także wymiana okien oraz drzwi zewnętrznych. Ponadto zmodernizowana zostanie instalacja grzewcza wraz z wymianą nieefektywnego źródła ciepła na pompę ciepła typu powietrze-woda, a także zakup i montaż paneli fotowoltaicznych. Dofinansowanie wynosi 100 % kosztów kwalifikowanych.

5. Terminy wymiany źródeł ciepła zgodnie z uchwałami antysmogowymi w województwie pomorskim pomorskiego

TERMINY WEJŚCIA W ŻYCIE WYMAGAŃ UCHWAŁY

KOTŁY

WYMIENIĆ NA:

| | | | |
|-----------|----------------------------------|------------------|--|
| < kl. 3 | DOSTĘP DO SIECI C.O. LUB GAZOWEJ | 01 września 2024 | C.O. LUB GAZOWA / OZE / INSTALACJA NA PALIWO GAZOWE / INSTALACJA NA LEKKI OLEJ OPAŁOWY / ENERGIA ELEKTRYCZNA |
| kl. 3 i 4 | | 01 września 2026 | |
| kl. 5 | | 01 lipca 2035 | |

WYMIENIĆ NA:

| | | | |
|-----------|--|------------------|---|
| < kl. 3 | BRAK DOSTĘPU DO SIECI C.O. LUB GAZOWEJ | 01 września 2024 | OZE / INSTALACJA NA PALIWO GAZOWE / INSTALACJA NA LEKKI OLEJ OPAŁOWY / ENERGIA ELEKTRYCZNA, INSTALACJA NA PALIWO STAŁE SPEŁNIAJĄCA WYMOGI EKOPROJEKTU |
| kl. 3 i 4 | | 01 września 2026 | |
| kl. 5 | | 01 lipca 2035 | |

KOMINKI I PIECE

WYMIENIĆ NA:

| | | |
|----------------------|------------------|---|
| kominki, piece, kozy | 01 września 2024 | INSTALACJA NA PALIWO STAŁE SPEŁNIAJĄCA WYMOGI EKOPROJEKTU |
|----------------------|------------------|---|

7. Program „Czyste Powietrze”

Celem programu priorytetowego „Czyste powietrze” jest poprawa efektywności energetycznej, zmniejszenie/uniknięcie emisji zanieczyszczeń powietrza pochodzących z jednorodzinnych budynków mieszkalnych, należących do osób fizycznych.

Gmina Czersk realizuje zadania określone w porozumieniu z dnia 10 lipca 2019 r. z Wojewódzkim Funduszem Ochrony Środowiska i Gospodarki Wodnej w Gdańsku w sprawie wspólnej realizacji Programu na terenie gminy, w celu obsługi Wnioskodawców Programu w procesie składania wniosków i uzyskiwania dofinansowania.

7.1 Dane statystyczne z realizacji programu w Gminie Czersk

- Liczba złożonych wniosków o dofinansowanie – 633.
- Liczba złożonych wniosków o dofinansowanie w 2023 roku: 153 (z tego przez Gminę: 87).
- Liczba zrealizowanych przedsięwzięć – 368.
- Liczba zrealizowanych przedsięwzięć w 2023 roku: 83
- Kwota dotacji wypłaconych mieszkańcom – 6 993 047,93 [stan na 31.12.2023]
- Łączna kwota wypłaconych dotacji w 2023 roku: 2 484 390,65zł.
- Liczba udzielonych konsultacji w punkcie konsultacyjno-informacyjnym w 2023 roku: 499.

7.2 Rodzaje źródła ciepła na który wypłacono dofinansowanie w 2023.

- Pompa ciepła – 58 szt.
 - Kocioł gazowy – 12 szt.
 - Kocioł na pellet – 20 szt.
 - Ogrzewanie elektryczne – 1 szt.
- Razem: 91

7.3 Gminny Punkt konsultacyjno-informacyjny

Gmina Czersk realizuje zadania określone w porozumieniu z dnia 10 lipca 2019 r. z Wojewódzkim Funduszem Ochrony Środowiska i Gospodarki Wodnej w Gdańsku w sprawie wspólnej realizacji Programu na terenie gminy w celu obsługi Wnioskodawców Programu w procesie składania wniosków i uzyskiwania dofinansowania.

Mieszkańcy bardzo chętnie i licznie korzystają z pomocy urzędników w gminnym punkcie konsultacyjno-informacyjnym, gdzie otrzymują bezpłatną pomoc przy wypełnieniu wniosków oraz uzyskują niezbędne informacje dot. regulaminu i możliwości wzięcia udziału w programie „Czyste Powietrze”. Punkt konsultacyjno-informacyjny programu „Czyste Powietrze” działa w Gminie Czersk w Centrum Informacji Turystycznej w Czersku (ul. Kościuszki 27a – na parterze) w środy i czwartki w godzinach 8:00-14:30. Od początku działania programu do dnia dzisiejszego udzielono ponad 1300 konsultacji odnośnie wniosków oraz realizacji programu, w formie bezpośredniej, telefonicznej i mailowej.

8. Program „Ciepłe Mieszkanie”

Od 12 maja 2023 roku Gmina Czersk prowadzi nabór wniosków dla mieszkańców o dofinansowanie w ramach programu priorytetowego „Ciepłe Mieszkanie”. Program będzie realizowany do 30.07.2025 roku. Gmina Czersk realizuje priorytetowy program „Ciepłe Mieszkanie” w ramach podpisanej umowy z Wojewódzkim Funduszem Ochrony Środowiska i Gospodarki Wodnej na kwotę dotacji do 3 825 000,00 zł dla 170 beneficjentów końcowych.

Program kierowany jest do osób fizycznych posiadających tytuł prawny wynikający z prawa lub ograniczonego prawa rzeczowego do lokalu mieszkalnego, znajdującego się w budynku mieszkalnym wielorodzinnym. Intensywność dofinansowania uzależniona jest od dochodów beneficjenta lub osób w jego gospodarstwie domowym i ustalona jest na poziomie:

- podstawowym – do 30% kosztów kwalifikowanych, nie więcej niż 15 000 zł,
- podwyższonym – do 60% kosztów kwalifikowanych, nie więcej niż 25 000 zł,
- najwyższym – do 90% kosztów kwalifikowany, nie więcej niż 37500 zł.

Dofinansowanie można uzyskać przede wszystkim na demontaż wszystkich nieefektywnych źródeł ciepła na paliwa stałe służących do ogrzewania lokalu mieszkalnego oraz na zakup i montaż nowego źródła ciepła do celów ogrzewania lub ogrzewania i ciepłej wody użytkowej lokalu mieszkalnego albo podłączenie lokalu mieszkalnego do efektywnego źródła ciepła w budynku;
oraz dodatkowo:

- demontaż oraz zakup i montaż nowej instalacji centralnego ogrzewania i/lub cwu w lokalu mieszkalnym, instalacji gazowej od przyłącza gazowego/zbiornika na gaz do kotła;
- zakup i montaż okien w lokalu mieszkalnym lub drzwi oddzielających lokal od przestrzeni nieogrzewanej lub środowiska zewnętrznego (zawiera również demontaż);
- zakup i montaż wentylacji mechanicznej z odzyskiem ciepła w lokalu mieszkalnym;

Dane statystyczne za rok 2023

- Liczba złożonych wniosków o dofinansowanie w 2023 roku: 11
- Liczba złożonych wniosków o płatność w 2023 roku: 7, na łączną kwotę: 77 169,16 zł
- Kwota dotacji wypłaconych mieszkańcom w 2023 roku: 13 243,50 zł [stan na 31.12.2023]
- Liczba udzielonych konsultacji w punkcie konsultacyjno-informacyjnym w 2023 roku: 40

Naczelnik Wydziału
Wojciech Laska



Informacja na temat realizacji Czerskiego Budżetu Obywatelskiego w 2023 roku

W dniu 7 kwietnia 2022 roku Burmistrz Czerska powołał Zespół Konsultacyjny d/s budżetu obywatelskiego w Gminie Czersk na 2020 rok. W skład zespołu weszli:

- 1) Przemysław Bloch – Przewodniczący Zespołu,
- 2) Krzysztof Przytarski – Przedstawiciel Rady Miejskiej w Czersku,
- 3) Jacek Argasiński – Przedstawiciel Rady Miejskiej w Czersku,
- 4) Michał Rytlewski – Członek Zespołu,
- 5) Kamil Galikowski – Członek Zespołu,
- 6) Joanna Blumowska-Hatta – Członek Zespołu,
- 7) Wojciech Laska – Członek Zespołu.

Harmonogram realizacji budżetu obywatelskiego:

- 1) 16 maja – 15 czerwca 2022 r. – zgłaszanie projektów,
- 2) 16 czerwca – 15 lipca 2022 r. – weryfikacja projektów,
- 3) 20 lipca 2022 r. – losowanie numerów projektów do głosowania,
- 4) 21 lipca – 19 września 2022 r. – promocja zatwierdzonych projektów,
- 5) 5 września – 19 września 2022 r. – głosowanie,
- 6) do 30 września 2022 r. – ogłoszenie wyników głosowania.

Ogólna pula środków na Czerski Budżet Obywatelski 2023 wynosiła 740.000 zł.

Gminę Czersk podzielono na trzy okręgi konsultacyjne:

- 1) okręg konsultacyjny nr 1 – Miasto Czersk,
- 2) okręg konsultacyjny nr 2 – Sołectwa: Gotelc, Lipki, Łąg, Łąg-Kolonia, Łubna, Malachin, Mokre, Odry, Wieck, Złotowo,
- 3) okręg konsultacyjny nr 3 – Sołectwa: Będźmierowice, Gutowiec, Klaskawa, Krzyż, Kurcze, Mosna, Rytel, Zapędowo.

Rada Miejska w Czersku określiła również pulę środków oraz maksymalne wartości projektów dla poszczególnych okręgów konsultacyjnych:

- 1) okręg konsultacyjny nr 1 – pula środków: 300.000 zł (maksymalna wartość projektu: 60.000 zł),
- 2) okręg konsultacyjny nr 2 – pula środków: 240.000 zł (maksymalna wartość projektu: 40.000 zł),
- 3) okręg konsultacyjny nr 3 – pula środków: 200 000 zł (maksymalna wartość projektu: 40.000 zł).

Do CzBO 2023 mogły być zgłaszane projekty spełniające poniższe kryteria:

- 1) zakres projektu mieścił się w zadaniach własnych gminy,
- 2) realizacja projektu zapewniała swobodny, nieodpłatny dostęp dla mieszkańców,
- 3) realizacja projektu spełniała kryterium celowości i gospodarności, a w szczególności warunki:
 - a) zastosowania optymalnych środków do osiągnięcia założonych w nim celów,
 - b) wykorzystania środków w sposób oszczędny i wydajny,
 - c) proporcjonalności nakładów potrzebnych do jego realizacji do planowanych efektów,
- 4) realizacja projektu była możliwa w ciągu jednego roku budżetowego,
- 5) projekt był zlokalizowany na terenie, na którym gmina zgodnie z obowiązującym prawem może wydatkować środki publiczne,
- 6) projekt był zgodny z obowiązującymi przepisami prawa,
- 7) projekt był zgodny z zasadami współżycia społecznego.

W ramach konsultacji nie mogły być realizowane projekty:

- 1) których szacunkowy koszt realizacji przekraczał środki przeznaczone na projekty w poszczególnych okręgach konsultacyjnych,
- 2) stały w sprzeczności z obowiązującymi w gminie strategiami i programami,
- 3) były niezgodne z obowiązującymi miejscowymi planami zagospodarowania przestrzennego,
- 4) były zlokalizowane na terenach planowanych do sprzedaży,
- 5) które naruszały obowiązujące przepisy prawa, prawa osób trzecich, w tym prawa własności,
- 6) których istotą było wyłącznie wykonanie przez gminę czynności prawnej lub dokumentacji projektowej,
- 7) które były niewykonalne technicznie,
- 8) zakładające wykonanie jednego z elementów (etapów) realizacji zadania, które w latach kolejnych wymagałoby wykonania dalszych jego elementów (etapów),
- 9) zawierające treści uznawane powszechnie za obsceniczne, obraźliwe, wulgarne lub które mogły być odebrane jako społecznie naganne.

Udział w konsultacjach mogli wziąć wszyscy mieszkańcy Gminy Czersk, a każdy mieszkaniec mógł złożyć dowolną liczbę projektów. Wypełniony formularz należało dostarczyć lub przesać do Urzędu Miejskiego wraz z listą poparcia minimum czterech mieszkańców gminy.

Mieszkańcy Gminy Czersk, w okresie od 5 do 19 września 2022 roku, oddawali swoje głosy na 26 zgłoszonych projektów. Uprawnionych do głosowania było ponad 21 tys. osób. Z urny, która znajdowała się w Urzędzie Miejskim w Czersku, wyjęto 7.620 kart. Ważnych głosów oddano 6.809.

Łącznie na przedsięwzięcia zakwalifikowane do CzBO 2023 oddano głosów – 5.784. Stanowiło to 84,95% ważnych oddanych głosów.

Lista zakwalifikowanych przedsięwzięć.

Okręg nr 1:

- 1) Modernizacja świetlicy szkolnej w Szkole Podstawowej nr 1 w Czersku – 669 głosów,
- 2) „Dwójkolandia” – Budowa placu zabaw przy Szkole Podstawowej nr 2 w Czersku – 631 głosów,
- 3) Utwardzenie ulicy Rodzinnej w Czersku poprzez ułożenie płyt YOMB – 381 głosów,
- 4) Utwardzenie ulicy Floriana Ceynowy w Czersku poprzez ułożenie płyt YOMB – etap II – 319 głosów,
- 5) Budowa oświetlenia ulicznego w ul. Wrzosowej i ul. Jarzębinowej w Czersku – 262 głosy.

Okręg nr 2:

- 1) Wymiana ogrodzenia świetlicy wiejskiej w Malachinie – 304 głosy,
- 2) Dopuszczenie placu zabaw w miejscowości Lipki Górne – 292 głosy,
- 3) Zakup i montaż klimatyzacji do Domu Kultury w Łęgu – 276 głosów,
- 4) Budowa deptaku na placu sołeckim w Gotelciu – 276 głosów,
- 5) Utwardzenie odcinka drogi Mokre - Malachin-Cegielnia poprzez ułożenie płyt YOMB – 271 głosów,
- 6) Budowa boiska sołeckiego w Łubnej (plac rekreacyjny) – 256 głosów.

Okręg nr 3:

- 1) Kontynuacja budowy drogi Struga – Będźmierowice poprzez ułożenie płyt YOMB – 479 głosów,
- 2) Zakup i montaż trybuny metalowej na boisko sportowe w Rytlu – 437 głosów,
- 3) Przebudowa drogi gminnej poprzez ułożenie płyt YOMB – dojazd do parkingu przy świetlicy wiejskiej w Krzyżu – 400 głosów,

-
- 4) Modernizacja odcinka drogi Gutowiec – Kurkowo poprzez ułożenie nawierzchni bitumicznej – etap IV – 297 głośów,
 - 5) Rekultywacja stawu wiejskiego w Zapędowie – 234 głośy.

Opis realizacji zadań.

1. Modernizacja świetlicy szkolnej w Szkole Podstawowej nr 1 w Czersku:

- 1) budżet: 60.000,00 zł,
- 2) łączny koszt: 59.967,52 zł brutto.

W ramach zadania przeprowadzono prace modernizacyjne świetlicy szkolnej poprzez wymianę oświetlenia, wyrównanie i odmalowanie ścian oraz sufitu, ułożenie płytek na podłodze, wymianę grzejników i drzwi wewnętrznych.

2. „Dwójkolandia” – Budowa placu zabaw przy Szkole Podstawowej nr 2 w Czersku:

- 1) budżet: 60.000,00 zł,
- 2) łączny koszt: 60.000,00 zł brutto.

Zakupiono urządzenia i zestawy zabawowe.

3. Utwardzenie ulicy Rodzinnej w Czersku poprzez ułożenie płyt YOMB – 381 głośów:

- 1) budżet: 60.000,00 zł,
- 2) łączny koszt: 55.482,86 zł brutto.

Utwardzono ulicę poprzez ułożenie płyt YOMB - 448 m².

4. Utwardzenie ulicy Floriana Ceynowy w Czersku poprzez ułożenie płyt YOMB – etap II:

- 1) budżet: 60.000,00 zł,
- 2) łączny koszt: 55.414,92 zł brutto.

Utwardzono odcinek ulicy poprzez ułożenie płyt YOMB z rozbiórki nawierzchni ul. Podleśnej w Czersku - 860 m².

5. Budowa oświetlenia ulicznego w ul. Wrzosowej i ul. Jarzębinowej w Czersku:

- 1) budżet: 60.000,00 zł,
- 2) łączny koszt: 0,00 zł brutto.

Zadania nie zrealizowano. Przeprowadzono trzy postępowania przetargowe, a złożone oferty znacznie przekraczały założony budżet. Realizacja zadania planowana jest na 2024 rok.

6. Wymiana ogrodzenia świetlicy wiejskiej w Malachinie:

- 1) budżet: 40.000,00 zł,
- 2) łączny koszt: 40.000,00 zł brutto.

Wymieniono przęsła ogrodzenia od strony dróg wraz z odnowieniem słupków ogrodzeniowych.

7. Dopuszczenie placu zabaw w miejscowości Lipki Górne:

- 1) budżet: 40.000,00 zł,
- 2) łączny koszt: 40.000,00 zł brutto.

Zakupiono urządzenia zabawowe na plac zabaw w rejonie szkoły w Lipkach Górnych.

8. Zakup i montaż klimatyzacji do Domu Kultury w Łęgu:

- 1) budżet: 40.000,00 zł,
- 2) łączny koszt: 39.913,50 zł brutto.

W ramach zadania została zamontowana klimatyzacja w głównej sali oraz kuchni.

9. Budowa deptaku na placu sołeckim w Gotelciu:

- 1) budżet: 40.000,00 zł,
- 2) łączny koszt: 39.852,00 zł brutto.

Wykonano ścieżkę/deptak dla pieszych i rowerzystów na dł. ok 70mb i pow. ok. 200 m² o nawierzchni żwirowej wzmocnionej kruszywem łamanym kamiennym 0-31,5 mm.

10. Utwardzenie odcinka drogi Mokre - Malachin-Cegielnia poprzez ułożenie płyt YOMB:

- 1) budżet: 40.000,00 zł,
- 2) łączny koszt: 36.364,46 zł brutto.

Utwardzono odcinek drogi poprzez ułożenie płyt YOMB - 300 m².

11. Budowa boiska sołeckiego w Łubnej (plac rekreacyjny):

- 1) budżet: 40.000,00 zł,

2) łączny koszt: 40.000,00 zł brutto.

Wyrównano teren i nawieziono ziemię pod budowę boiska. Zakupiono i zamontowano bramki do piłki nożnej oraz piłkochwyty. Ponadto zasiano trawę na płycie nowego boiska.

12. Kontynuacja budowy drogi Struga – Będźmierowice poprzez ułożenie płyt YOMB:

1) budżet: 40.000,00 zł,

2) łączny koszt: 36.364,46 zł brutto.

Utwardzono odcinek drogi poprzez ułożenie płyt YOMB - 300 m².

13. Zakup i montaż trybuny metalowej na boisko sportowe w Rytlu:

1) budżet: 40.000,00 zł,

2) łączny koszt: 40.000,00 zł brutto.

W ramach zadania zakupiono trybunę dla kibiców oraz wykonano utwardzenie terenu pod jej ustawienie.

14. Przebudowa drogi gminnej poprzez ułożenie płyt YOMB – dojazd do parkingu przy świetlicy wiejskiej w Krzyżu:

1) budżet: 40.000,00 zł,

2) łączny koszt: 36.364,46 zł brutto.

Utwardzono odcinek drogi poprzez ułożenie płyt YOMB - 300 m².

15. Modernizacja odcinka drogi Gutowiec – Kurkowo poprzez ułożenie nawierzchni bitumicznej – etap IV:

1) budżet: 40.000,00 zł,

2) łączny koszt: 39.974,04 zł brutto.

W ramach zadania ułożono nakładkę bitumiczną na odcinku 70 m dł. (275 m²).

16. Rekultywacja stawu wiejskiego w Zapędowie:

1) budżet: 40.000,00 zł,

2) łączny koszt: 40.000,00 zł brutto.

Wykonano rekultywację stawu poprzez jego oczyszczenie z namułu, uformowanie skarp i częściowe ich wzmocnienie poprzez ułożenie płyt ażurowych.

RAZEM PLAN: 740.000,00 zł

KOSZT OGÓŁEM CzBO 2023 WYNIÓSŁ: 659.697,92 zł

KWOTA DO REALIZACJI NA 2024 ROK: 60.000,00 zł

Naczelnik Wydziału

Przemysław Bloch



Czersk, dnia 2024-03-19

WO.0057.2.2024

SPRAWOZDANIE Z DZIAŁALNOŚCI BURMISTRZA

W okresie od dnia 13 lutego 2024 r. do 18 marca 2024 r. wydałem 15 zarządzeń w sprawach:

- 1) przyjęcia materiałów na LXIV sesję Rady Miejskiej w Czersku – 1340/24,
- 2) wyrażenia zgody na nieodpłatne przyjęcie przez Gminę Czersk od Skarbu Państwa - KOWR prawa własności nieruchomości gruntowej – 1341/24,
- 3) upoważnienia pracowników Urzędu Miejskiego w Czersku do wykonywania czynności związanych ze sporządzaniem aktów pełnomocnictwa – 1342/24,
- 4) przyjęcia autopoprawek na LXIV sesję Rady Miejskiej w Czersku – 1343/24,
- 5) zmiany planu finansowego Urzędu Miejskiego w Czersku na rok 2024 – 1344/24,
- 6) zmiany uchwały budżetowej na rok 2024, zadań z zakresu administracji rządowej oraz innych zadań zleconych Gminie Czersk ustawami na rok 2024 – 1345/24,
- 7) zmiany planu finansowego Urzędu Miejskiego w Czersku na rok 2024 – 1346/24,
- 8) rozwiązania umowy użytkowania wieczystego i zapłaty wynagrodzenia za odrębną od gruntu własność budynku położonego w Czersku, przy ul. Pomorskiej – 1347/24,
- 9) wykazu budynków wyłączonych ze sprzedaży – 1348/24,
- 10) zmiany uchwały budżetowej na rok 2024, zadań z zakresu administracji rządowej oraz innych zadań zleconych Gminie Czersk ustawami na rok 2024 – 1349/24,
- 11) zmiany planu finansowego Urzędu Miejskiego w Czersku na rok 2024 – 1350/24,
- 12) przyjęcia sprawozdań rocznych z wykonania planów finansowych za rok 2023 – 1351/24,
- 13) zmiany zarządzenia nr 1339/24 w sprawie trybu udostępniania miejsc stanowiących własność Gminy Czersk na umieszczanie plakatów i haseł wyborczych wszystkich komitetów wyborczych – 1352/24.
- 14) wypłaty odszkodowania za działkę oznaczoną numerem ewidencyjnym 454/1, stanowiącą drogę w obrębie Ostrowite – 1353/24,
- 15) przyjęcia informacji o stanie mienia Gminy Czersk – 1354/24.

ODBYTE NARADY I SPOTKANIA

- | | |
|---------------|--|
| 13.02.2024 r. | Wizyta u Pana Henryka Sikorskiego, Zasłużonego dla Czerska, samorządowca, działacza społecznego i nauczyciela z okazji 90-tych urodzin. Konferencja prasowa i wizyta w odnowionych pomieszczeniach Domu Kultury w Czersku. |
| 14.02.2024 r. | Udział w posiedzeniu Rady Nadzorczej Zakładu Usług Komunalnych Sp. z o.o. w Czersku. |
| 15.02.2024 r. | Spotkanie z księdzem proboszczem Zbigniewem Straszewskim. Wizyta u Jubilatki – Pani Wandy Kamowskiej z okazji 100-tnej rocznicy urodzin. |

- 16.02.2024 r. Udział w uroczystym otwarciu Domu Kultury w Czersku po przebudowie.
Udział w zebraniach sprawozdawczych Ochotniczej Straży Pożarnej
w Łęgu i Złym Mięsie.
- 17.02.2024 r. Udział w koncercie Orkiestry Polskiej Filharmonii Sinfonia Baltica im. Wojciecha
Kilara ze Słupska w czerskim Domu Kultury.
- 18.02.2024 r. Dzień otwarty w Domu Kultury im. Jerzego Warczaka w Czersku.
- 20.02.2024 r. Udział w LXIV Sesji Rady Miejskiej w Czersku.
- 21.02.2024 r. Podpisanie umowy o dofinansowanie na „Budowę kładki na Kanale
Niechwaszcz w Gminie Czersk” w Urzędzie Marszałkowskim w Gdańsku.
- 22.02.2024 r. Dzień pracy Burmistrza Czerska w firmie POZORSKI wylicytowany podczas
finału WOŚP.
- 23.02.2024 r. Zawarcie aktów notarialnych: sprzedaż działki w Wojtalu oraz wniesienie
wkładu pieniężnego do SIM KZN Pomorze Sp. z o. o. w zamian za objęcie
udziałów w podwyższonym kapitale zakładowym.
Udział w wernisazu wystawy malarstwa Dariusza Bożyka w Sali na Dworcu.
- 24.02.2024 r. Udział w otwarciu wystawy makiet kolejowych w Domu Kultury w Czersku.
- 26.02.2024 r. Spotkanie z nowym Nadleśniczym Nadleśnictwa Czersk Panem Tomaszem
Gruglem.
Udział w pożegnaniu dotychczasowego Komendanta Powiatowej Państwowej
Straży Pożarnej w Chojnicach bryg. Błażeja Chamier Cieminskiego oraz
Zastępcy Komendanta, bryg. Marcina Kwiatkowskiego.
- 28.02.2024 r. Udział w I spotkaniu Pomorskiego Forum Terytorialnego w Gdańsku.
- 29.02.2024 r. Udział w uroczystym otwarciu przedszkola i żłobka w Łęgu, połączonym
z obchodami 75-lecia placówki oraz nadaniem jej imienia.
- 01.03.2024 r. Złożenie kwiatów na cmentarzu honorowym z okazji Narodowego Dnia Pamięci
„Żołnierzy Wyklętych”.
Udział w Czerskim Boxing Show w hali widowiskowo-sportowej w Czersku.
- 02.03.2024 r. Spotkanie z „Rycerzami Kolumba”, członkami wspólnoty katolickiej mężczyzn
w Czersku.
- 05.03.2024 r. Udział w spotkaniu członków czerskiego oddziału Zrzeszenia Kaszubsko-
Pomorskiego.
- 06.03.2024 r. Udział w uroczności nadania imienia Polskich Olimpijczyków oraz przekazania
sztandaru Szkole Podstawowej w Rytlu.
- 10.03.2024 r. Udział w obchodach Dnia Kobiet w czerskim Domu Kultury.
- 11.03.2024 r. Urząd Marszałkowski – udział w uroczystym uhonorowaniu laureatów konkursu
„Fundusz Sołecki – najlepsza inicjatywa” – II miejsce dla sołectwa Rytel.
Obchody Gminnego Dnia Sołtysa.

- 12.03.2024 r. Podpisanie umów z proboszczami parafii w Czersku i Łęgu na dotacje celowe związane z odrestauowaniem muru cmentarza parafialnego w Czersku i opracowaniem dokumentacji budowlano-konserwatorskiej dla kościoła w Łęgu.
- 13.03.2024 r. Spotkanie w sprawie uruchomienia przedszkola i żłobka w nowym obiekcie w Łęgu.
Podpisanie umowy z Nadleśnictwem Czersk na realizację wspólnego przedsięwzięcia pod nazwą „Modernizacja drogi Kłodnia – Kwieki - I etap”
Udział w społecznej akcji sadzenia lasu zorganizowanej przez Nadleśnictwo Czersk.
- 14.03.2024 r. Udział w konferencji inauguracyjnej Grand Prix Borów Tucholskich 2024.
- 15.03.2024 r. Podpisanie umowy na dotację w ramach przedsięwzięcia „Pomorskie Ochotnicze Straże Pożarne” w Starostwie Powiatowym w Chojnicach.
- 18.03.2024 r. Wykład dla Słuchaczy Uniwersytetu Trzeciego Wieku w Czersku.

BURMISTRZ

Przemysław Biesek-Talewski