



Czersk, dnia 23.09.2025 r.

WO.0002.8.2025

Pan/Pani

.....
.....

Zwołuję XVI sesję Rady Miejskiej w Czersku, która odbędzie się w dniu **30 września 2025 r. (wtorek)** o **godz. 12:00** w Sali Konferencyjnej Urzędu Miejskiego w Czersku, ul. Kościuszki 27a, z następującym porządkiem obrad:

1. Otwarcie sesji i stwierdzenie quorum.
2. Przyjęcie ewentualnych zmian w porządku obrad.
3. Przyjęcie protokołów z poprzednich sesji.
4. Informacja dotycząca funkcjonowania edukacji oraz opieki nad dziećmi w Gminie Czersk.
5. Informacja dotycząca ochrony zdrowia na terenie Gminy Czersk oraz funkcjonowania Samodzielnego Publicznego Zakładu Opieki Zdrowotnej w Czersku.
6. Informacja na temat bezpieczeństwa i porządku publicznego w Gminie Czersk.
7. Rozpatrzenie projektów uchwał w sprawie:
 - 7.1. zmiany uchwały budżetowej na rok 2025 – *projekt nr 1*,
 - 7.2. zmiany wieloletniej prognozy finansowej Gminy Czersk na lata 2025 – 2042 – *projekt nr 2*,
 - 7.3. zmiany uchwały nr XII/145/19 w sprawie określenia przystanków komunikacyjnych oraz warunków i zasad korzystania z przystanków – *projekt nr 3*,
 - 7.4. odstąpienia od sporządzenia miejscowego planu zagospodarowania przestrzennego terenu we wsi Zopora – *projekt nr 4*,
 - 7.5. zmiany miejscowego planu zagospodarowania przestrzennego części miasta Czersk w rejonie ulic: Porzeczkowej, Jagodowej, Agrestowej, Poziomkowej, Jeżynowej i Truskawkowej – *projekt nr 5*,
 - 7.6. zmiany granic miejscowości Łubna i zniesienia urzędowej nazwy miejscowości – *projekt nr 6*,
 - 7.7. zmiany granic miejscowości Małachin i zniesienia urzędowej nazwy miejscowości – *projekt nr 7*,
 - 7.8. zniesienia urzędowych nazw miejscowości części wsi Złotowo – *projekt nr 8*,
 - 7.9. wyrażenia zgody na przyjęcie darowizny nieruchomości oznaczonej numerem geodezyjnym 335/15, położonej w obrębie Łąg Lipki – *projekt nr 9*,
 - 7.10. wyrażenia zgody na przyjęcie darowizny nieruchomości oznaczonej numerem ewidencyjnym 29/6, położonej w obrębie Łukowo – *projekt nr 10*,
 - 7.11. wyrażenia zgody na nabycie udziałów 192/1000 w działce gruntu oznaczonej numerem geodezyjnym 4443, położonej w Czersku – *projekt nr 11*,
 - 7.12. wyrażenia zgody na sprzedaż działki nr 440/3 położonej w obrębie geodezyjnym Czersk – *projekt nr 12*,
 - 7.13. wyrażenia zgody na sprzedaż działki nr 362 położonej w obrębie Łąg Lipki – *projekt nr 13*,
 - 7.14. wskazania sześciu przedstawicieli Rady Miejskiej w Czersku do komisji konkursowej na stanowisko Dyrektora Gminnego Centrum Kultury w Czersku – *projekt nr 14*.

ul. Kościuszki 27
89-650 Czersk

tel. (52) 395 48 10
EPUAP:/M_CZERSK/SkrytkaESP

urząd_miejski@czersk.pl
www.czersk.pl

-
8. Sprawozdanie z pracy Burmistrza.
 9. Sprawy bieżące, wolne wnioski i informacje.
 10. Zakończenie sesji.

Przewodniczący Rady
Przemysław Biesek-Talewski



Informacja dotycząca funkcjonowania opieki nad dziećmi w Gminie Czersk

Zasady organizowania i funkcjonowania opieki nad dziećmi w wieku do lat 3, warunki świadczonych usług, kwalifikacje osób sprawujących opiekę, zasady finansowania opieki oraz nadzór nad warunkami i jakością sprawowanej opieki określa ustawa z dnia 4 lutego 2011 r. o opiece nad dziećmi w wieku do lat 3.

Zgodnie z ww. ustawą żłobki i kluby dziecięce mogą tworzyć i prowadzić:

- 1) jednostki samorządu terytorialnego oraz instytucje publiczne;
- 2) osoby fizyczne;
- 3) osoby prawne i jednostki organizacyjne nieposiadające osobowości prawnej, a ich działalność podlega wpisowi do rejestru.

Żłobki i kluby dziecięce zarejestrowanych na terenie gminy Czersk (stan na dzień 30.06.2025 r.)

Nr wpisu do rejestru	Nazwa i adres	Podmiot tworzący	Liczba miejsc
22417/Z	Niepubliczny Żłobek Anioła Stróża Czersk, Aleja 1000-lecia 15a	Niepubliczne Przedszkole Anioła Stróża sp. z o. o.	50
24677/Z	Żłobek Gminny w Czersku Czersk, ul. Chojnicka 5A	Gmina Czersk	115
20446/Z	Gminny Klub Dziecięcy w Krzyżu Krzyż 13	Gmina Czersk	10

Opracował:
Wydział Spraw Społecznych

BURMISTRZ
Daniel Szpręga

Niepubliczny Żłobek
Anioła Stróża w Czersku
Aleja 1000-lecia 15a
89-650 Czersk

URZĄD MIEJSKI
w Czersku

wysłano
dnia 03-09-2025

pocztą
 osobiście
 elektronicznie

L.dz. 10461/P/2025

Podpis: J. 80

Czersk, 04.09.2025

Sprawozdanie z działalności opiekuńczo-wychowawczej

Niepublicznego Żłobka Anioła Stróża w Czersku
za rok szkolny 2024/2025

1. Lokalizacja, funkcjonowanie i kadra

Niepubliczny Żłobek Anioła Stróża to placówka opiekuńczo-wychowawcza działająca w centrum Czerska, oferująca wszechstronną opiekę dla dzieci w wieku od 1 do 3 lat. Budynek żłobka jest nowoczesny, przestronny i bezpieczny. Wyposażony jest w monitoring, system domofonowy, zabezpieczenia wejść, a sale są dostosowane do wieku dzieci, z odpowiednim sprzętem i pomocy dydaktycznymi. Każda grupa dzieci ma dostęp do własnego, bezpiecznego placu zabaw, dostosowanego do aktywności ruchowej maluszków.

Placówka działa od poniedziałku do piątku, w godzinach 6:30–17:00, przez cały rok kalendarzowy.

Kadrę żłobka tworzą:

- Dyrektor Żłobka – Lidia Peplinska
- Zastępca Dyrektora i pracownik administracyjny – Patrycja Plichta
- Kierownik ds. pedagogicznych – Klaudia Goszik
- Opiekunowie dziecięcy (wykwalifikowani, posiadający doświadczenie w pracy z dziećmi do lat 3) – 2 osoby
- Pedagog specjalny, logopeda, fizjoterapeuta współpracujący przy indywidualnym wsparciu dzieci,
- Pomoc wychowawcy – 1 osoba,
- Kucharz oraz młodociani odbywający praktyki w kuchni.

Podczas pobytu w żłobku dzieci otrzymują cztery zbilansowane posiłki dziennie przygotowane w kuchni placówki według jadłospisu opracowanego przez dietetyka.

Liczba dzieci w roku szkolnym 2024/2025

Dzieci były podzielone na grupy wiekowe: 1–2 latki, 2–3 latki. Średnia miesięczna liczba dzieci wynosiła 31 dzieci.

2. Działalność opiekuńczo-wychowawcza, projekty i inicjatywy

Żłobek Anioła Stróża realizuje coroczny plan pracy opracowany przez Radę Pedagogiczną, który obejmuje:

- zapewnienie bezpieczeństwa, opieki i wsparcia emocjonalnego,
- codzienną edukację poprzez zabawę i aktywności rozwijające motorykę, zmysły i umiejętności społeczne,
- wdrażanie programów wspierających rozwój poznawczy, ruchowy i emocjonalny maluszków,
- organizację wydarzeń tematycznych i uroczystości.

Codzienny plan dnia w żłobku obejmuje:

- zabawy swobodne i kierowane przez opiekuna,
- zajęcia sensoryczne i integracyjne,
- zajęcia muzyczno-ruchowe, taneczne i rytmiczne,
- proste prace plastyczne i manualne,
- czas posiłków i odpoczynku,
- spacerów oraz zabaw na świeżym powietrzu.

Projekty i inicjatywy

W roku szkolnym 2024/2025 wdrożono szereg działań wspierających rozwój dzieci:

1. **„Maluszkowe odkrycia”** – projekt sensoryczny, w ramach którego dzieci poznawały kolory, kształty, faktury i dźwięki poprzez zabawy manipulacyjne i eksperymenty dotykowe.
2. **„Ruch to radość”** – projekt ruchowy, wspierający koordynację, równowagę i motorykę dużą poprzez gry, tory przeszkód i ćwiczenia gimnastyczne dostosowane do wieku.
3. **„Pierwsze języki”** – wprowadzenie prostych słów i piosenek w języku angielskim w formie zabawowej, rytmicznej i interaktywnej.

4. **Terapia ręki i zajęcia grafomotoryczne** – ćwiczenia przygotowujące do nauki pisania, rozwijające precyzję ruchów i sprawność manualną.
 5. **Zajęcia integracyjne** – współpraca grupowa, budowanie poczucia wspólnoty i uczenie dzielenia się z rówieśnikami.
-

3. Wydarzenia i uroczystości

Rok szkolny był pełen wydarzeń tematycznych i uroczystości, które rozwijały dzieci emocjonalnie i społecznie:

Stale wydarzenia i dni tematyczne:

- Dzień Pluszowego Misia,
- Andrzejki – zabawy wróżbiarskie i prace plastyczne,
- Mikołajki i Wigilia Żłobkowa – wizyta Św. Mikołaja, wspólne śpiewanie kolęd, poczęstunek,
- Karnawał – bal przebierańców, gry i zabawy integracyjne,
- Dzień Wiosny – sadzenie roślin, prace plastyczne, gry ruchowe,
- Dzień Dziecka – zabawy w ogrodzie, gry zespołowe, malowanie twarzy, bańki mydlane,
- Dzień Rodziny – występy artystyczne maluszków, wspólne śpiewanie, zajęcia kreatywne,

Wycieczki i spacer edukacyjne:

- Regularne spacer do pobliskiego Parku Borowiackiego, obserwacja przyrody, zabawy sensoryczne w plenerze,
-

4. Podnoszenie jakości świadczonych usług

Żłobek Anioła Stróża stale podnosi jakość opieki poprzez:

- **doskonalenie kadry pedagogicznej** – udział w szkoleniach, warsztatach i kursach specjalistycznych,
- **współpracę ze specjalistami** – logopeda, fizjoterapeuta, terapeuta ręki, dietetyk, psycholog dziecięcy,
- **wyposażenie wspierające rozwój dzieci** – huśtawki terapeutyczne, piłki sensoryczne, zestawy manipulacyjne, kącki kreatywne,
- **personalizację opieki** – dostosowanie zajęć i wsparcia do indywidualnych potrzeb dziecka,

- **rozbudowę zajęć dodatkowych** – rytmika, język angielski, zajęcia ruchowe, mini-zajęcia plastyczne i sensoryczne.

Żłobek promuje również wartości społeczne i ekologiczne poprzez akcje charytatywne, zbiórki, sadzenie roślin i proste działania proekologiczne z udziałem dzieci.

5. Podsumowanie

Rok szkolny 2024/2025 był czasem intensywnej pracy, rozwoju i wprowadzania innowacji w opiece nad najmłodszymi. Żłobek Anioła Stróża stworzył bezpieczne, przyjazne i twórcze środowisko, w którym dzieci mogły rozwijać się w sferze emocjonalnej, społecznej, poznawczej i ruchowej.

Współpraca z rodzicami, ekspertami i doświadczoną kadrą umożliwiła wszechstronny rozwój dzieci, a wydarzenia, uroczystości i zajęcia tematyczne wzbogaciły doświadczenia maluszków i budowały pozytywne relacje w grupie.

Placówka kontynuuje działania na rzecz poprawy jakości świadczonych usług, dążąc do tworzenia środowiska wspierającego rozwój dzieci oraz zadowolenie rodziców.

**Niepubliczny Żłobek
Anioła Stróża w Czersku**
Al. 1000-lecia 15a, 89-650 Czersk
NIP: 5552114997
REGON: 367278892

Zastępca Dyrektora
Patrycja Plichta
Patrycja Plichta

**Zespół Żłobków i Klubu Dziecięcego
w Czersku**

ul. Chojnicka 5 A, 89-650 Czersk
NIP 5552131984 REGON 522446170

Czersk; 28.08.2025 r.

Pan

Daniel Szpręga

Burmistrz Czerska

1. Informacja o stanie organizacyjnym w Zespole Żłobków i Klubu Dziecięcego w Czersku za rok szkolny 2024/2025 zgodnie z załączoną tabelą (stan na 30.06.2025 r.)

1.	Liczba oddziałów																																								
	Żłobek Gminny w Czersku	4																																							
	Żłobek Gminny w Łęgu	Z powodu prac naprawczych Żłobek nie funkcjonował																																							
	Gminny Klub Dziecięcy w Krzyżu	Z powodu braku chętnych dzieci Klub od 01.02.2023r. nie funkcjonuje																																							
2.	Liczba izb lekcyjnych – sal żłobkowych																																								
	Żłobek Gminny w Czersku	5																																							
	Żłobek Gminny w Łęgu	1																																							
	Gminny Klub Dziecięcy w Krzyżu	1																																							
3.	Liczba dzieci ogółem	<table border="1"><thead><tr><th>Miesiąc</th><th>Rok 2024 Liczba dzieci</th><th>Rok 2025 Liczba Dzieci</th></tr></thead><tbody><tr><td>Styczeń</td><td>64</td><td>78</td></tr><tr><td>Luty</td><td>64</td><td>82</td></tr><tr><td>Marzec</td><td>68</td><td>90</td></tr><tr><td>Kwiecień</td><td>71</td><td>88</td></tr><tr><td>Maj</td><td>72</td><td>93</td></tr><tr><td>Czerwiec</td><td>73</td><td>94</td></tr><tr><td>Lipiec</td><td>68</td><td></td></tr><tr><td>Sierpień</td><td>63</td><td></td></tr><tr><td>Wrzesień</td><td>68</td><td></td></tr><tr><td>Październik</td><td>75</td><td></td></tr><tr><td>Listopad</td><td>75</td><td></td></tr><tr><td>Grudzień</td><td>76</td><td></td></tr></tbody></table>	Miesiąc	Rok 2024 Liczba dzieci	Rok 2025 Liczba Dzieci	Styczeń	64	78	Luty	64	82	Marzec	68	90	Kwiecień	71	88	Maj	72	93	Czerwiec	73	94	Lipiec	68		Sierpień	63		Wrzesień	68		Październik	75		Listopad	75		Grudzień	76	
		Miesiąc	Rok 2024 Liczba dzieci	Rok 2025 Liczba Dzieci																																					
		Styczeń	64	78																																					
		Luty	64	82																																					
		Marzec	68	90																																					
		Kwiecień	71	88																																					
		Maj	72	93																																					
		Czerwiec	73	94																																					
		Lipiec	68																																						
		Sierpień	63																																						
		Wrzesień	68																																						
		Październik	75																																						
		Listopad	75																																						
Grudzień	76																																								
4.	Liczba zatrudnionych opiekunów w przeliczeniu na pełne etaty	12 opiekunów/12 etatów (na dzień 30.06.2025r.)																																							
5.	Liczba zatrudnionych pracowników administracji i obsługi w przeliczeniu na pełne etaty	11 pracowników/10,5 etatu (na dzień 30.06.2025r.)																																							

2. Liczba Dzieci będące obywatelami Ukrainy w Żłobku – 2 dzieci

3. Informacja o zakresie i kosztach przeprowadzonych w roku szkolnym 2023/2024 remontach, modernizacjach i wydatkach inwestycyjnych w jednostce.

Budynek Żłobka w Czersku nie wymagał remontów, ewentualnie drobne naprawy.

4. Udział w programach i uroczystościach w roku szkolnym 2024/2025.:

W Żłobku organizowane są corocznie uroczystości z okazji Dnia Babci, Dnia Matki, Dnia Rodziny, Dnia Dziecka poza tym obchodzimy szereg dni tematycznych np. Dzień Dyni, Dzień dinozaura, Dzień Postaci z Bajek. Naszą cykliczną uroczystością jest Festyn integracyjny we wrześniu dla Dzieci i Rodziców i Festyn Rodzinny w Czerwcu. Pracownicy chętnie angażują się w występy teatralne dla dzieci z okazji Świąt Bożego Narodzenia czy Wielkanocy. W ostatnim czasie przygotowali dla dzieci przedstawienie teatralne pt. „Rzepka” i „Wesoły Ludwiczek”, w które również zaangażowaliśmy rodziców.

DYREKTOR
Zespołu Żłobkowy i Klubu
Dziecięcego w Czersku
Anna Pietrzak
Anna Pietrzak



INFORMACJA O FUNKCJONOWANIU OŚWIATY W GMINIE CZERSK

Gmina Czersk jest organem prowadzącym łącznie siedem szkół i placówek oświatowych:

- 1) Przedszkole Samorządowe nr 1 im. Kubusia Puchatka w Czersku,
- 2) Przedszkole Samorządowe nr 2 im. Jana Brzechwy w Czersku,
- 3) Szkołę Podstawową nr 1 im. Janusza Korczaka w Czersku,
- 4) Szkołę Podstawową nr 2 im. Jana Pawła II w Czersku,
- 5) Szkołę Podstawową w Gotelciu,
- 6) Zespół Szkół w Rytlu,
- 7) Zespół Szkół w Łęgu.

Łącznie do 129 oddziałów w gminnych szkołach i przedszkolach w roku szkolnym 2024/2025 uczęszczało 2.522 uczniów i wychowanków. Łączny wymiar zatrudnienia nauczycieli w tych jednostkach wyniósł 251,52 etatów, natomiast pracowników administracji i obsługi 109,51 etatów.

W związku z wojną w Ukrainie do szkół i przedszkoli prowadzonych przez Gminę Czersk w trakcie roku szkolnego nadal uczęszczało kilkudziesięciu uczniów i wychowanków będącymi obywatelami tego kraju.

Gmina Czersk przekazuje również z budżetu dotację na realizację zadań oświatowych dla:

- 1) Niepublicznego Przedszkola Anioła Stróża sp. z o.o.,
- 2) Stowarzyszenia na Rzecz Szkoły w Odrach i Rozwoju Lokalnego,
- 3) Społecznego Towarzystwa Edukacyjnego.

Łączna wysokość przekazanej dotacji w 2024 r. wyniosła 4.777.829,26 zł.

Obsługę finansową i organizacyjną jednostek działających w zakresie oświaty zapewnia Zespół Obsługi Finansowej w Czersku.

1. PRZEDSZKOLE SAMORZĄDOWE NR 1 IM. KUBUSIA PUCHATKA W CZERSKU

1.1. Informacja o stanie organizacyjnym placówki za rok szkolny 2024/2025

1.	Liczba oddziałów	5
2.	Liczba izb lekcyjnych	5
3.	Liczba wychowanków ogółem, w tym:	109
a.	Liczba dzieci w wieku 3-5 lat objętych wychowaniem przedszkolnym	89
b.	Liczba dzieci 6-letnich odbywających roczne przygotowanie przedszkolne	20
c.	Liczba wychowanków dowożonych	18
d.	Liczba wychowanków żywionych	75

4.	Ogólna liczba godzin zajęć dydaktycznych, wychowawczych, opiekuńczych	291
5.	Liczba zatrudnionych nauczycieli w przeliczeniu na pełne etaty	10,87
6.	Liczba nauczycieli przebywających na urlopie dla poratowania zdrowia	0
7.	Liczba zatrudnionych pracowników administracji i obsługi w przeliczeniu na pełne etaty	8,81

1.2. Liczba etatów specjalistów

Logopeda	Psycholog	Pedagog	Pedagog specjalny	Ogółem
1	0	0,5	0,5	2

1.3. Liczba wychowanków ze specjalnymi potrzebami edukacyjnymi

Liczba orzeczeń o potrzebie kształcenia specjalnego	Liczba godzin z orzeczeń	Liczba orzeczeń o potrzebie nauczania indywidualnego	Liczba godzin z nauczania indywidualnego
1	20	0	0

1.4. Liczba wychowanków będących obywatelami Ukrainy w placówce

Liczba dzieci w oddziałach „0” i poniżej	Liczba uczniów w klasach I-VIII	Ogółem
1	n. d	1

1.5. Informacja o zakresie i kosztach przeprowadzonych w roku szkolnym 2024/2025 remontów, modernizacji oraz o wydatkach inwestycyjnych w jednostce

1.5.1 malowanie: kuchni właściwej, kuchni podręcznej, zaplecza kuchennego, dwóch magazynów żywnościowych, zakup nowych mebli do kuchni – 15.000 zł,

2. PRZEDSZKOLE SAMORZĄDOWE NR 2 IM. JANA BRZECHWY W CZERSKU

2.1. Informacja o stanie organizacyjnym placówki za rok szkolny 2024/2025

1.	Liczba oddziałów	9
2.	Liczba izb lekcyjnych	8
3.	Liczba wychowanków, w tym:	205
a.	Liczba dzieci w wieku 3-5 lat objętych wychowaniem przedszkolnym	158
b.	Liczba dzieci 6-letnich odbywających roczne przygotowanie przedszkolne	47
c.	Liczba wychowanków dowożonych	3
d.	Liczba wychowanków żywionych	168
4.	Ogólna liczba godzin zajęć dydaktycznych, wychowawczych, opiekuńczych	533
5.	Liczba zatrudnionych nauczycieli w przeliczeniu na pełne etaty	22,18
6.	Liczba nauczycieli przebywających na urlopie dla poratowania zdrowia	1

7.	Liczba zatrudnionych pracowników administracji i obsługi w przeliczeniu na pełne etaty	15
----	--	----

2.2. Liczba etatów specjalistów

Logopeda	Psycholog	Pedagog	Pedagog specjalny	Ogółem
1,32	0	0,16	0,7	2,18

2.3. Liczba wychowanków ze specjalnymi potrzebami edukacyjnymi

Liczba orzeczeń o potrzebie kształcenia specjalnego	Liczba godzin z orzeczeń	Liczba orzeczeń o potrzebie nauczania indywidualnego	Liczba godzin z nauczania indywidualnego
12	12	0	0

2.4. Liczba wychowanków będących obywatelami Ukrainy w placówce

Liczba dzieci w oddziałach „0” i poniżej	Liczba uczniów w klasach I-VIII	Ogółem
0	n. d.	0

2.5. Osiągnięcia uczniów w konkursach i zawodach od szczebla wojewódzkiego

2.5.1 Międzynarodowy Projekt Edukacyjny „Piękna Nasza Polska Cała” – drugie miejsce

2.6. Informacja o zakresie i kosztach przeprowadzonych w roku szkolnym 2024/2025 remontów, modernizacji oraz o wydatkach inwestycyjnych w jednostce

2.6.1 remont klatki schodowej – założenie wykładziny PCV,

2.6.2 malowanie dwóch sal przedszkolnych,

2.6.3 remont dwóch szatni dla dzieci – malowanie i wymiana mebli w jednej szatni,

2.6.4 montaż klimatyzacji w trzech salach przedszkolnych,

2.6.5 remont pomieszczenia socjalnego dla pracowników oraz pomieszczenia dla nauczycieli specjalistów.

2.7. Udział w programach w roku szkolnym 2024/2025

2.7.1 Program „Polska – moja ojczyzna” – kształtowanie postaw patriotycznych u dzieci, uwrażliwienie na piękno zarówno naszego regionu, jak i całego kraju oraz pielęgnowanie polskie tradycje,

2.7.2 „W Brzechwolandii małych ekologów mamy, wszyscy o środowisko i własne zdrowie dbamy” – podejmowanie działań na rzecz ochrony środowiska, w tym kształtowanie postawy ekologicznej,

2.7.3 „Wiem i jestem bezpieczny”- upowszechnianie wśród dzieci wiedzy o bezpieczeństwie oraz kształtowanie właściwych postaw wobec zagrożeń i sytuacji nadzwyczajnych,

2.7.4 Ogólnopolski projekt „Paluszkowe Maluchy” – wspierający rozwój dzieci, opierający się na zabawach paluszkowych, masażykach i aktywności manualno-plastycznej dzieci.

2.7.5 „Cała Polska czyta dzieciom” – upowszechnianie czytelnictwa, rozwijanie kompetencji czytelniczych wśród dzieci i ich rodzin.

3. SZKOŁA PODSTAWOWA NR 1 IM. JANUSZA KORCZAKA W CZERSKU

3.1. Informacja o stanie organizacyjnym placówki za rok szkolny 2024/2025

1.	Liczba oddziałów	35
2.	Liczba izb lekcyjnych	34
3.	Liczba uczniów, w tym:	733
a.	Liczba dzieci w wieku 3-5 lat objętych wychowaniem przedszkolnym	26
b.	Liczba dzieci 6-letnich odbywających roczne przygotowanie przedszkolne	75
c.	Liczba uczniów w klasach I-VIII	632
d.	Liczba uczniów dowożonych	248
e.	Liczba uczniów żywionych	269
f.	Liczba uczniów bez promocji	1
g.	Liczba uczniów korzystających ze świetlicy szkolnej	275
4.	Ogólna liczba godzin zajęć dydaktycznych, wychowawczych, opiekuńczych	1680
5.	Liczba zatrudnionych nauczycieli w przeliczeniu na pełne etaty	73,86
6.	Liczba nauczycieli przebywających na urlopie dla poratowania zdrowia	3
7.	Liczba zatrudnionych pracowników administracji i obsługi w przeliczeniu na pełne etaty	20,4

3.2. Liczba etatów specjalistów

Logopeda	Psycholog	Pedagog	Pedagog specjalny	Nauczyciel integracji sensorycznej	Ogółem
1	1	0,26	0,79	1	4,05

3.3. Liczba uczniów ze specjalnymi potrzebami edukacyjnymi

Liczba orzeczeń o potrzebie kształcenia specjalnego	Liczba godzin z orzeczeń	Liczba orzeczeń o potrzebie nauczania indywidualnego	Liczba godzin z nauczania indywidualnego
27	54	4	36

3.4. Liczba uczniów będących obywatelami Ukrainy w placówce

Liczba dzieci w oddziałach „0” i poniżej	Liczba uczniów w klasach I-VIII	Ogółem
3	13	16

3.5. Osiągnięcia uczniów w konkursach i zawodach od szczebla wojewódzkiego

3.5.1. Wojewódzki Konkurs z Informatyki – tytuł laureata,

3.5.2. Wojewódzki Konkurs Geograficzny – tytuł finalisty,

3.5.3. Finał Konkursu Biblijnego Diecezji Peplińskiej – II miejsce i tytuł laureata,

3.6. Informacja o zakresie i kosztach przeprowadzonych w roku szkolnym 2024/2025 remontów, modernizacji oraz o wydatkach inwestycyjnych w jednostce

3.6.1. remont sali lekcyjnej.

3.7. Udział w programach w roku szkolnym 2024/2025

3.7.1. Program grantowy „Eko-Czynni”,

3.7.2. Program „Ubrania na wymianę”,

3.7.3. Program „Aktywny do kwadratu”.

4. SZKOŁA PODSTAWOWA NR 2 IM. JANA PAWŁA II W CZERSKU

4.1. Informacja o stanie organizacyjnym placówki za rok szkolny 2024/2025

1.	Liczba oddziałów	28
2.	Liczba izb lekcyjnych	25
3.	Liczba uczniów, w tym:	565
a.	Liczba dzieci w wieku 3-5 lat objętych wychowaniem przedszkolnym	12
b.	Liczba dzieci 6-letnich odbywających roczne przygotowanie przedszkolne	49
c.	Liczba uczniów w klasach I-VIII	504
d.	Liczba uczniów dowożonych	111
e.	Liczba uczniów żywionych	239
f.	Liczba uczniów bez promocji	4
9.	Liczba uczniów korzystających ze świetlicy szkolnej	166
4.	Ogólna liczba godzin zajęć dydaktycznych, wychowawczych, opiekuńczych	1285,07
5.	Liczba zatrudnionych nauczycieli w przeliczeniu na pełne etaty	48,82
6.	Liczba nauczycieli przebywających na urlopie dla poratowania zdrowia	1
7.	Liczba zatrudnionych pracowników administracji i obsługi w przeliczeniu na pełne etaty	21,15

4.2. Liczba etatów specjalistów

Logopeda	Psycholog	Pedagog	Pedagog specjalny	Ogółem
0,82	0,75	0,68	0,75	3

4.3. Liczba uczniów ze specjalnymi potrzebami edukacyjnymi

Liczba orzeczeń o potrzebie kształcenia specjalnego	Liczba godzin z orzeczeń	Liczba orzeczeń o potrzebie nauczania indywidualnego	Liczba godzin z nauczania indywidualnego
21	78	1	12

4.4. Liczba uczniów będących obywatelami Ukrainy w szkołach i przedszkolach

Liczba dzieci w oddziałach „0” i poniżej	Liczba uczniów w klasach I-VIII	Ogółem
0	5	5

4.5. Osiągnięcia uczniów w konkursach i zawodach od szczeblu wojewódzkim

- 4.5.1. 6 laureatów w Ogólnopolskim Międzyprzedmiotowym Konkursie Insta Logik informatyczno-matematycznym,
- 4.5.2. tytuł finalisty Pomorskiej Ligi Edukacyjnej w zakresie kompetencji społecznych organizowanej przez ODN Słupsk,
- 4.5.3. 3 finalistów Pomorskiej Ligi Edukacyjnej w zakresie matematyki organizowanej przez ODN Słupsk,
- 4.5.4. 5 finalistów Ligi Matematycznej im. Z. Matulskiego organizowanej przez Uniwersytet Pomorski w Słupsku,
- 4.5.5. 4 finalistów w Wojewódzkim Konkursie Matematycznym „Od Szkolniaka do Żaka” organizowanym przez Politechnikę Gdańską,
- 4.5.6. 3 laureatów w Ogólnopolskiej Olimpiadzie Olimpusek z języka angielskiego,
- 4.5.7. I miejsce w Wojewódzkim konkursie Plastycznym „Jesień na Kaszubach” organizowanym przez GCKiB Brusy,
- 4.5.8. II miejsce w Wojewódzkim Konkursie Historyczno-Plastycznym organizowanym przez Szkołę Podstawową Ostrowite, pod patronatem Pomorskiego Kuratora Oświaty
- 4.5.9. 3 laureatów Wojewódzkiego Konkursu Matematyczno-Plastycznego,
- 4.5.10. 1 laureat Wojewódzkiego Konkursu „Chotomska dzieciom”,
- 4.5.11. 9 wyróżnień w Międzynarodowym Konkursie Kangur Matematyczny, organizowanym przez UMK w Toruniu,
- 4.5.12. V miejsce w Wojewódzkich Zawodach w Piłce Ręcznej dziewcząt, organizowanym przez SZS,
- 4.5.13. IV miejsce w Wojewódzkich Igrzyskach Młodzieży Szkolnej w rzucie oszczepem,
- 4.5.14. awans do etapu wojewódzkiego Igrzysk Młodzieży szkolnej w skoku wzwyż.

4.6. Informacja o zakresie i kosztach przeprowadzonych w roku szkolnym 2024/2025 remontów, modernizacji oraz o wydatkach inwestycyjnych w jednostce

W roku szkolnym 2024/2025 wykonano i zamontowano ogrodzenie od strony hali sportowej w kwocie 45 510 zł. W grudniu 2024 zakupiono urządzenia i pomoce dydaktyczne takie jak mikroskop cyfrowy do sali lekcyjnej, tablice interaktywne, notebooki, projektory, laptop, komputer, neonki-dzwonki, wzmacniacze, robot edukacyjny Photon Edu do informatyki. Zakupiono meble do sekretariatu szkoły. W ramach projektu „Cyberbezpieczny samorząd w Gminie Czersk” szkoła otrzymała serwery do sekretariatu. W minionym roku szkolnym zrealizowano I etap rozbudowy szkoły (dobudowano windę, nową klatkę schodową, obudowano wejście główne, odnowiono dach i elewację na starym budynku szkoły, wykonano remont szkolnych holi i sekretariatu.

4.7. Udział w programach w roku szkolnym 2024/2025

Szkoła Podstawowa nr 2 złożyła trzy wnioski na dofinansowanie w ramach przedsięwzięcia Ministra Edukacji „Podróże z klasą”. Uzyskaliśmy dofinansowanie na trzydniową wycieczkę do Poznania w kwocie 29 921,39 zł. Szkoła uczestniczyła w Programie Fundacji Orły Sportu „Aktywna Szkoła”, w ramach którego odbywały się cykliczne zajęcia sportowe, programie „Mały Mistrz” dla edukacji wczesnoszkolnej oraz programie „Aktywni do kwadratu”. Uczniowie klas III uczestniczyli w programie nauki pływania, w ramach środków pozyskanych przez Gminę Czersk. Wspólnie z Aktywną Dwójką – Stowarzyszeniem „Barka”, działającym przy SP 2 w Czersku opracowano wniosek na kwotę 190 855zł, w ramach programu MENiS „Kto ty jesteś? – Polak mały 2024”, na realizację zajęć dodatkowych oraz doposażenie oddziałów przedszkolnych w pomoce i z zakresu sprzęt STEAM w ramach pakietu „Odkrywamy świat”. Do ministerstwa wpłynęło 1950

wniosków. W naszej kategorii dofinansowano 49 wniosków. Nasz projekt znalazł się na 117 pozycji na 1950. Opracowano również wniosek „Kosmiczni Odkrywczy. Wyprawa ku Gwiazdom” na realizację dodatkowych zajęć i wyposażenie.

W szkole zrealizowano projekt profilaktyczny Aktywnej Dwójki - Stowarzyszenia „Barka”: „Aktywnie czas spędzamy i nałogom się nie damy!” na kwotę 39 918,10 zł, w ramach którego odbyły się zajęcia socjoterapeutyczne, terapeutyczne, rozwijające uzdolnienia oraz zrealizowano program „Unplugged”. Klasy IV wzięły udział w Ogólnopolskim Projekcie Matematycznym „Zeszyt Online”, realizowanym przez Politechnikę Warszawską. Szkoła zrealizowała językowy projekt e-Twinning, oraz uczestniczyła w Obozie Językowym „Euro Week”. Klasy I – III uczestniczyły w Ogólnopolskim Projekcie Edukacyjnym „Klasa w terenie”, Ogólnopolskim Projekcie Edukacyjnym „Kameleon”, Ogólnopolskiej Akcji „Czytam z sercem” oraz akcji Narodowe Czytanie. Oddziały przedszkolne zostały zgłoszone do programu Fundacji Orange „MegaMisja”. W ramach edukacji cyfrowej szkoła przystąpiła do II edycji Programu „Digital Wizards” Fundacji KPMG.

Przez cały rok realizowano w szkole program piłki ręcznej w klasach sportowych przy współpracy lokalnych klubów sportowych. W klasach IV – VI realizowano innowacyjne programy matematyczno – informatyczno – językowe (po jednej klasie w roczniku). Przy współpracy z Gminą Czersk i GCK nasi uczniowie wystawili dla mieszkańców Czerska spektakl teatralny „O sile wyobraźni czyli poeci są jak dzieci”.

5. SZKOŁA PODSTAWOWA W GOTELPIU

5.1. Informacja o stanie organizacyjnym placówki za rok szkolny 2024/2025

1.	Liczba oddziałów	9
2.	Liczba izb lekcyjnych	12
3.	Liczba uczniów, w tym:	101
a.	Liczba dzieci w wieku 3-5 lat objętych wychowaniem przedszkolnym	12
b.	Liczba dzieci 6-letnich odbywających roczne przygotowanie przedszkolne	12
c.	Liczba uczniów w klasach I-VIII	76
d.	Liczba uczniów dowożonych	71
e.	Liczba uczniów żywionych	44
f.	Liczba uczniów bez promocji	0
g.	Liczba uczniów korzystających ze świetlicy szkolnej	79
4.	Ogólna liczba godzin zajęć dydaktycznych, wychowawczych, opiekuńczych	321
5.	Liczba zatrudnionych nauczycieli w przeliczeniu na pełne etaty	14,51
6.	Liczba nauczycieli przebywających na urlopie dla poratowania zdrowia	0
7.	Liczba zatrudnionych pracowników administracji i obsługi w przeliczeniu na pełne etaty	5,40

5.2. Liczba etatów specjalistów

Logopeda	Psycholog	Pedagog	Pedagog specjalny	Ogółem
0,45	0,41	0,23	0,41	1,5

5.3. Liczba uczniów ze specjalnymi potrzebami edukacyjnymi

Liczba orzeczeń o potrzebie kształcenia specjalnego	Liczba godzin z orzeczeń	Liczba orzeczeń o potrzebie nauczania indywidualnego	Liczba godzin z nauczania indywidualnego
4	7	0	0

5.4. Liczba uczniów będących obywatelami Ukrainy w placówce

Liczba dzieci w oddziałach „0” i poniżej	Liczba uczniów w klasach I-VIII	Ogółem
0	1	1

5.5. Informacja o zakresie i kosztach przeprowadzonych w roku szkolnym 2024/2025 remontów, modernizacji oraz o wydatkach inwestycyjnych w jednostce

- 5.5.1. remont biblioteki – malowanie, wymiana podłóg, zakup mebli i regałów – 23.000 zł,
- 5.5.2. remont 2 sal lekcyjnych – 3.009 zł,
- 5.5.3. zakup drzwi do piwnicy i malowanie piwnicy – 975 zł,
- 5.5.4. modernizacja monitoringu z wymianą rejestratora i zakupem 2 kamer – 4.500 zł,
- 5.5.5. modernizacja systemu alarmowego i zakup 2 nowych czujek – 4.860 zł,
- 5.5.6. położenie nowej instalacji odgromowej z tyłu starej części szkoły – 1.490 zł,
- 5.5.7. malowanie sali informatycznej, pomieszczenia socjalnego i sali lekcyjnej z wymianą podłogi – 4.500 zł.

5.6. Udział w programach w roku szkolnym 2024/2025

- 5.6.1. „Szkoła Promująca Zdrowie”,
- 5.6.2. Program „Umiem pływać”,
- 5.6.3. Program „Unplugged”,
- 5.6.4. Program profilaktyki realizowany jako zadanie publiczne „Razem możemy więcej!”,
- 5.6.5. Program „Owoce i warzywa oraz mleko w szkole”.

6. ZESPÓŁ SZKÓŁ W RYTLU

6.1. Informacja o stanie organizacyjnym placówki za rok szkolny 2024/2025

1.	Liczba oddziałów	24
2.	Liczba izb lekcyjnych	23
3.	Liczba uczniów, w tym:	487
a.	Liczba dzieci w wieku 3-5 lat objętych wychowaniem przedszkolnym	103
b.	Liczba dzieci 6-letnich odbywających roczne przygotowanie przedszkolne	46
c.	Liczba uczniów w klasach I-VIII	338
d.	Liczba uczniów dowożonych	134
e.	Liczba uczniów żywionych	294
f.	Liczba uczniów bez promocji	0
g.	Liczba uczniów korzystających ze świetlicy szkolnej	218

4.	Ogólna liczba godzin zajęć dydaktycznych, wychowawczych, opiekuńczych	1.092
5.	Liczba zatrudnionych nauczycieli w przeliczeniu na pełne etaty	47
6.	Liczba nauczycieli przebywających na urlopie dla poratowania zdrowia	2
7.	Liczba zatrudnionych pracowników administracji i obsługi w przeliczeniu na pełne etaty	23

6.2. Liczba etatów specjalistów

Logopeda	Psycholog	Pedagog	Pedagog specjalny	Ogółem
0,73	0,65	0,47	0,65	2,5

6.3. Liczba uczniów ze specjalnymi potrzebami edukacyjnymi

Liczba orzeczeń o potrzebie kształcenia specjalnego	Liczba godzin z orzeczeń	Liczba orzeczeń o potrzebie nauczania indywidualnego	Liczba godzin z nauczania indywidualnego
11	122	1	9

6.4. Liczba uczniów będących obywatelami Ukrainy w placówce

Liczba dzieci w oddziałach „0” i poniżej	Liczba uczniów w klasach I-VIII	Ogółem
1	11	12

6.5. Osiągnięcia uczniów w konkursach i zawodach od szczebla wojewódzkiego

6.5.1. Przedszkole i zerówka

6.5.1.1. Wyróżnienie Dyrektora Domu Kultury w Osiu dla uczennicy za udział w Ogólnopolskim Konkursie Plastycznym „Bory Tucholskie w oczach dziecka”,

6.5.2. Klasy I-III:

6.5.2.1. Międzynarodowy Konkurs Matematyczny „Kangur” – wyróżnienie czterech uczniów,

6.5.2.2. Ogólnopolski Konkurs Grafiki Komputerowej „Bezpieczne wakacje” – jedno wyróżnienie,

6.5.2.3. wyróżnienie w XXXIII Ogólnopolskim Konkursie Plastycznym organizowanym przez Gminny Ośrodek Kultury w Osiu „Bory Tucholskie w oczach dziecka” w kategorii wiekowej 7-9 lat,

6.5.2.4. Ogólnopolski Konkurs z Języka Angielskiego „Olimpus” – jeden laureat,

6.5.3. Klasy IV-VIII:

6.5.3.1. tytuł finalistki uczennica kl. VI w XVI Konkursie Biblijnym Diecezji Pelplińskiej „Życie i misja Św. Piotra”,

6.5.3.2. Igrzyska młodzieży szkolnej klasa VII i VIII,

6.5.3.3. V miejsce w biegu na 600 m w indywidualnych zawodach LA w Słupsku,

6.5.3.4. Igrzyska dzieci kl. IV, V i VI,

6.5.3.5. XVII miejsce w sztafetowych biegach przełajowych w Gdyni,

6.5.3.6. IV miejsce w piłce siatkowej w Starogardzie,

6.5.3.7. IX miejsce w czwórboju lekkoatletycznym,

6.5.3.8. Tymbark piłka nożna – koniec na rozgrywkach grupowych U12 chłopcy,

6.5.3.9. Tymbark piłka nożna U8 dziewczynki – I miejsce,

6.5.3.10. Wojewódzki Finał o Puchar Tymbarku w kategorii dziewcząt U10 – III miejsce.

6.6. Informacja o zakresie i kosztach przeprowadzonych w roku szkolnym 2024/2025 remontów, modernizacji oraz o wydatkach inwestycyjnych w jednostce

- 6.6.1. zaadoptowanie skarpy z przeznaczeniem na boisko szkolne,
 - 6.6.2. naprawa gazowego kotła centralnego ogrzewania,
 - 6.6.3. naprawa sprzętów (ksero),
 - 6.6.4. przeglądy i konserwacje – przewodów kominowych, budowlanych, gaśnic i klimatyzacji,
 - 6.6.5. gazowe prace serwisowe w Punkcie Przedszkolnym w Gutowcu,
 - 6.6.6. wyposażenie klas w klimatyzacje,
 - 6.6.7. usługi teletechniczne w Punkcie Przedszkolnym w Gutowcu,
 - 6.6.8. modernizacja pomieszczeń w przedszkolu i zakup mebli.
- Łączna kwota: 124.020,22 zł

6.7. Udział w programach w roku szkolnym 2024/2025

- 6.7.1. Rekomendowany Program „Spójrz Inaczej”,
- 6.7.2. Rekomendowany Program „Przyjaciele Zippiego”,
- 6.7.3. Program dla szkół „Warzywa i owoce. Mleko i przetwory mleczne”,
- 6.7.4. Program „Umiem pływać” dla kl. III.

1. ZESPÓŁ SZKÓŁ W ŁĘGU

1.1. Informacja o stanie organizacyjnym placówki za rok szkolny 2024/2025

1.	Liczba oddziałów	19
2.	Liczba izb lekcyjnych	20
3.	Liczba uczniów, w tym:	322
a.	Liczba dzieci w wieku 3-5 lat objętych wychowaniem przedszkolnym	67
b.	Liczba dzieci 6-letnich odbywających roczne przygotowanie przedszkolne	40
c.	Liczba uczniów w klasach I-VIII	215
d.	Liczba uczniów dowożonych	85
e.	Liczba uczniów żywionych	193
f.	Liczba uczniów bez promocji	1
g.	Liczba uczniów korzystających ze świetlicy szkolnej	109
4.	Ogólna liczba godzin zajęć dydaktycznych, wychowawczych, opiekuńczych	827
5.	Liczba zatrudnionych nauczycieli w przeliczeniu na pełne etaty	34,28
6.	Liczba nauczycieli przebywających na urlopie dla poratowania zdrowia	0
7.	Liczba zatrudnionych pracowników administracji i obsługi w przeliczeniu na pełne etaty	15,75

1.2. Liczba etatów specjalistów

Logopeda	Psycholog	Pedagog	Pedagog specjalny	Ogółem
0,45	0,43	0,4	0,43	1,7

1.3. Liczba uczniów ze specjalnymi potrzebami edukacyjnymi

Liczba orzeczeń o potrzebie kształcenia specjalnego	Liczba godzin z orzeczeń	Liczba orzeczeń o potrzebie nauczania indywidualnego	Liczba godzin z nauczania indywidualnego
14	22	0	0

1.4. Liczba uczniów będących obywatelami Ukrainy w placówce

Liczba dzieci w oddziałach „0” i poniżej	Liczba uczniów w klasach I-VIII	Ogółem
2	2	4

1.5. Osiągnięcia uczniów w konkursach i zawodach od szczebla wojewódzkiego

1.5.1.2 wyróżnienia i 1 bardzo dobry wynik w Międzynarodowym Konkursie „Kangur Matematyczny”,

1.5.2. I i II miejsce w biegu na 60 m, I i II miejsce w skoku w dal, III miejsce w biegu na 300 m w Czwartkach Lekkoatletycznych w Bursach (awans do finałów ogólnopolskich w Łodzi),

1.5.3. VI miejsce w biegu na 60 m Ogólnopolskich Finałach Czwartków Lekkoatletycznych w Łodzi.

1.6. Informacja o zakresie i kosztach przeprowadzonych w roku szkolnym 2024/2025 remontów, modernizacji oraz o wydatkach inwestycyjnych w jednostce

- 1.6.1. wymiana drzwi w stołówce szkolnej – 2.600 zł,
- 1.6.2. zakup komputerów do sal dydaktycznych – 3.860 zł,
- 1.6.3. zakup agregatu prądotwórczego – 1.369 zł,
- 1.6.4. wymiana oświetlenia w salach lekcyjnych – 1.264 zł,
- 1.6.5. modernizacja ogrodzenia działki szkolnej – 1.300 zł,
- 1.6.6. modernizacja kotłowni szkolnej – 2.480 zł,
- 1.6.7. modernizacja archiwum Zespołu Szkół – 973 zł,
- 1.6.8. malowanie ścian w pomieszczeniach kuchni szkolnej – 1.500 zł,
- 1.6.9. napraw oświetlenia zewnętrznego budynku szkolnego – 3.887 zł,
- 1.6.10. zakup koszy do segregacji śmieci w budynku szkoły – 1.200 zł.

W budynku przedszkola przy ul. Kościelnej 15 w Łęgu i na przylegającym do niego placu zabaw prowadzone były drobne prace remontowe pozwalające na bezpieczny pobyt dzieci w placówce i realizację zadań edukacyjnych, wychowawczych i opiekuńczych. Wiele prac związanych z przygotowaniem nowego budynku przedszkola przy ul. Kościelnej 27 w Łęgu było prowadzonych przez Urząd Miejskie w Czersku i finansowanych z budżetu Gminy Czersk.

1.7. Udział w programach w roku szkolnym 2024/2025

1.7.1. Przedszkole

W przedszkolu realizowany był projekt edukacyjny „Gramy zmysłami”, „Sztuka emocji” i „Psia lekcja” oraz innowacje pedagogiczne „Odkrywamy świat książek”, „Sprawne rączki”.

1.7.2. Szkoła Podstawowa

- 1.7.2.1. Szkoła Promująca Zdrowie,
- 1.7.2.2. Szklanka mleka, warzywa i owoce w szkole,
- 1.7.2.3. Lepsza szkoła – projekt edukacyjny z matematyki klasy IV – VIII,

- 1.7.2.4. WF z AWF organizowany przez Ministra Nauki i Szkolnictwa Wyższego,
- 1.7.2.5. Aktywna Szkoła w ramach programu Ministra Sportu i Turystyki „Aktywny do kwadratu”,
- 1.7.2.6. Mały Mistrz organizator Szkolny Związek Sportowy,
- 1.7.2.7. Ogólnopolski Projekt Profilaktyczny „Godzina dla Młodych Główn” kl. VI,
- 1.7.2.8. Spójrz inaczej kl. II i III,
- 1.7.2.9. Trzymaj formę,
- 1.7.2.10. Akademia dojrzewania – Lactacyd,
- 1.7.2.11. Instalng dla szkół,
- 1.7.2.12. Czytam z klasą „Lekturki spod chmurki” kl. I,
- 1.7.2.13. „Szlachetnie i zdrowo z małpką Iwoną” kl. I,
- 1.7.2.14. Umiem pływać kl. III.

2. Zbiorcza informacja o wynikach egzaminu ósmoklasisty – arkusz w wersji standardowej

	Język polski	
	Liczba zdających	Średni wynik %
Szkoła Podstawowa nr 1 w Czersku	65	55,55%
Szkoła Podstawowa nr 2 w Czersku	63	60,46%
Szkoła Podstawowa w Gotelciu	6	64%
Szkoła Podstawowa w Rytle	26	59,15%
Szkoła Podstawowa w Łęgu	23	52,26%
Akademia Sukcesu w Czersku	19	59,63%
Czersk - miasto	147	58,18%
Czersk – obszar wiejski	55	56,8%
powiat chojnicki	975	58,84%
województwo pomorskie	20.290	61,93%
poziom kraju	327.589	62,72%

	Matematyka	
	Liczba zdających	Średni wynik %
Szkoła Podstawowa nr 1 w Czersku	65	40,71%
Szkoła Podstawowa nr 2 w Czersku	63	47,27%
Szkoła Podstawowa w Gotelciu	6	41%
Szkoła Podstawowa w Rytle	26	49,08%
Szkoła Podstawowa w Łęgu	23	45,74%
Akademia Sukcesu w Czersku	19	44,05%
Czersk - miasto	147	43,95%
Czersk – obszar wiejski	55	46,8%

powiat chojnicki	974	45,30%
województwo pomorskie	20.275	49,07%
poziom kraju	327.509	49%

	Język angielski	
	Liczba zdających	Średni wynik %
Szkoła Podstawowa nr 1 w Czersku	65	57,69%
Szkoła Podstawowa nr 2 w Czersku	63	60,70%
Szkoła Podstawowa w Gotelciu	5	44,8%
Szkoła Podstawowa w Rytlu	26	71,85%
Szkoła Podstawowa w Łęgu	23	53,61%
Akademia Sukcesu w Czersku	19	56,37%
Czersk - miasto	147	58,81%
Czersk – obszar wiejski	54	61,57%
powiat chojnicki	975	64,17%
województwo pomorskie	20.589	63,31%
poziom kraju	326.944	68,86%

Informację opracowano na podstawie materiałów przygotowanych przez szkoły i przedszkola prowadzone przez Gminę Czersk, a także w oparciu o materiały własne organu prowadzącego.

BURMISTRZ

 Daniel Szpręga



Czersk, dnia 22.01.2025 r.

SO.4424.2.2025

**Przewodniczący Rady Miejskiej
w Czersku
ul. Kościuszki 27
89-650 Czersk**

Zgodnie z art. 30a ustawy z dnia 26 stycznia 1982 r. Karta Nauczyciela (t. j. – Dz. U. z 2024 r., poz. 986 ze zm.) w załączeniu przesyłam sprawozdanie z wysokości średnich wynagrodzeń nauczycieli w szkołach prowadzonych przez jednostkę samorządu terytorialnego za 2024 r.

Z poważaniem

Otrzymują:

1. Regionalna Izba Obrachunkowa w Gdańsku
2. Przewodniczący Rady Miejskiej w Czersku
3. Zarząd Oddziału Związku Nauczycielstwa Polskiego w Czersku
4. Komisja Zakładowa NSZZ „Solidarność” Pracowników Oświaty i Wychowania w Czersku
5. Dyrektor Przedszkola Samorządowego nr 1 w Czersku
6. Dyrektor Przedszkola Samorządowego nr 2 w Czersku
7. Dyrektor Szkoły Podstawowej nr 1 im. Janusza Korczaka w Czersku
8. Dyrektor Szkoły Podstawowej nr 2 im. Jana Pawła II w Czersku
9. Dyrektor Szkoły Podstawowej w Gotelpiu
10. Dyrektor Zespołu Szkół w Łęgu
11. Dyrektor Zespołu Szkół w Rytlu

a/a (WK)

ul. Kościuszki 27
89-650 Czersk

tel. (52) 395 48 10
EPUAP:/M_CZERSK/SkrytkaESP

urząd_miejski@czersk.pl
www.czersk.pl

M.-Gm. Czernsk

Nazwa jednostki samorządu terytorialnego

Sprawozdanie z wysokości średnich wynagrodzeń nauczycieli początkujących, mianowanych i dyplomowanych w szkołach prowadzonych przez jednostkę samorządu terytorialnego za 2024 r.

Nazwa województwa	pomorskie			
Nazwa powiatu	chojnicki			
Nazwa gminy	CZERSK			
kod TERYT	WK 22	PK 02	GK 04	GT 3

Adresat:
Regionalna Izba Obrachunkowa
w Gdańsku

od dnia 1 stycznia
do dnia 31 grudnia

Kwota bazowa
(zgodnie z ustawą budżetową na rok 2024)

5 176,02

Lp.	Nauczyciele, o których mowa w art. 30 ust. 3 ustawy	Wskaźniki, o których mowa w art. 30 ust. 3 ustawy	Srednie wynagrodzenia nauczycieli, o których mowa w art. 30 ust. 3 ustawy ¹⁾	Średnia liczba etatów nauczycieli	Iloczyn średniej liczby etatów nauczycieli i średnich wynagrodzeń nauczycieli, o których mowa w art. 30 ust. 3 ustawy ¹⁾	Wydatki poniesione w 2024 r. na wynagrodzenia nauczycieli w składnikach, o których mowa w art. 30 ust. 1 ustawy	Kwota różnicy ²⁾
			od dnia 1 stycznia do dnia 31 grudnia	od dnia 1 stycznia do dnia 31 grudnia			
1	2	3	4	5	6	7	8
1	nauczyciel początkujący	120%	6 354,58	45,94	3 503 152,86	3 564 363,87	61 211,01
2	nauczyciel mianowany	144%	7 453,47	33,82	3 024 916,26	3 170 334,99	145 418,73
3	nauczyciel dyplomowany	184%	9 523,88	157,08	17 952 132,84	19 161 003,28	1 208 870,44

Główna Księgową w Zespole
Obsługi Finansowej w Czernsku

Jana Cherek

(imie, nazwisko i stanowisko służbowe
osoby sporządzającej sprawozdanie)

2025_01_22

(data sporządzenia
sprawozdania)

BURMISTRZ

Daniel Szpęga

(imie, nazwisko i stanowisko służbowe
osoby zatwierdzającej sprawozdanie³⁾)

¹⁾ W przypadku nauczycieli początkujących średnie wynagrodzenie, o którym mowa w art. 30 ust. 3 pkt 1 ustawy, zwiększa się o 2,308% zgodnie z art. 3 ustawy z dnia 16 stycznia 2024 r. o szczególnych rozwiązaniach służących realizacji ustawy budżetowej na rok 2024

²⁾ W przypadku nauczycieli początkujących należy wpisać kwotę różnicy między wydatkami poniesionymi w 2024 r. na wynagrodzenia w składnikach, o których mowa w art. 30 ust. 1 ustawy, a iloczynem średniej liczby etatów nauczycieli początkujących i średniego wynagrodzenia nauczyciela początkującego, o którym mowa w art. 30 ust. 3 pkt 1 ustawy, zwiększonego o 2,308% zgodnie z art. 3 ustawy z dnia 16 stycznia 2024 r. o szczególnych rozwiązaniach służących realizacji ustawy budżetowej na rok 2024

³⁾ Należy wpisać przedstawiciela organu prowadzącego w rozumieniu art. 91d pkt 2 ustawy

Czersk, 14.08.2025

Niepubliczne Przedszkole
Anioła Stróża w Czersku
Aleja 1000-lecia 15a
89-650 Czersk

URZĄD MIEJSKI
w Czersku

numer sprawy: 13-08-2025

numer sprawy: 9692/P/2025

Podpis

SO/Ae

Sprawozdanie z działalności edukacyjnej Niepublicznego Przedszkola Anioła Stróża w Czersku za rok szkolny 2024/2025

Przygotowane w odpowiedzi na pismo SO.4424.30.2025 z dnia 05.08.2025 r.

Niepubliczne Przedszkole
Anioła Stróża w Czersku
Al. 1000-lecia 15a, 89-650 Czersk
NIP: 555-211-49-97

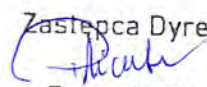
Zastępca Dyrektora

Patrycja Plichta

1. Lokalizacja, funkcjonowanie i kadra

Niepubliczne Przedszkole „Aniela Stróża” to wyjątkowe miejsce w Gminie Czersk, sprzyjające wszechstronnemu rozwojowi dzieci. Placówka położona jest w dogodnej lokalizacji, blisko centrum miasta, co ułatwia rodzicom codzienne dojazdy. Dodatkowym atutem jest bliskość Parku Borowiackiego, który dzieci często odwiedzają podczas zajęć edukacyjno-rekreacyjnych.

Budynek przedszkola jest wyposażony w system monitoringu zarówno na parkingu, jak i w salach, co zapewnia wysoki poziom bezpieczeństwa. Wejście do budynku chronione jest domofonem, a drzwi można otworzyć od wewnątrz tylko przyciskiem niedostępnym dla dzieci, co stanowi dodatkową ochronę. Każda z grup przedszkolnych ma dostęp do własnego ogrodu oraz do placu zabaw.

Placówka działa od poniedziałku do piątku, w godzinach 6:30–17:00, przez cały rok. Zespół przedszkola tworzy wykwalifikowana kadra, w tym:

- Dyrektor Przedszkola – Lidia Peplińska
- Zastępca Dyrektora i pracownik administracyjny – Patrycja Plichta
- Mentor pedagogiczny – Bogumiła Jażdżewska
- Kierownik ds. pedagogicznych – Klaudia Goszik
- Czterech wychowawców grup, posiadających wykształcenie wczesnoszkolne i przedszkolne
- Pedagog specjalny, logopeda, fizjoterapeuta, katecheta, psycholog
- Cztery osoby na stanowisku pomocy wychowawcy
- Kucharz oraz trzy osoby młodociane odbywające przygotowanie do zawodu kucharza

Rodzice wybierają dla swoich dzieci odpowiedni pakiet godzinowy – 6- lub 10-godzinny. Podczas pobytu w przedszkolu dzieci otrzymują cztery zbilansowane posiłki dziennie, przygotowane w kuchni przedszkolnej według jadłospisu opracowanego przez dietetyka.

W roku szkolnym 2024/2025 do Przedszkola uczęszczały dzieci w wieku od 2,5 do 6 lat. Liczba dzieci w poszczególnych miesiącach roku szkolnego przedstawia się następująco:

Lp.	Miesiąc	Liczba dzieci
1	Styczeń	63
2	Luty	62
3	Marzec	61
4	Kwiecień	62
5	Maj	64
6	Czerwiec	64
7	Lipiec	65
8	Sierpień	65
9	Wrzesień	63
10	Październik	64
11	Listopad	64
12	Grudzień	63

2. Działalność edukacyjna, projekty, przedsięwzięcia

Niepubliczne Przedszkole „Anioła Stróża” realizuje coroczny, starannie opracowany plan pracy, zatwierdzany przez Radę Pedagogiczną, który stanowi fundament wszystkich działań edukacyjnych w placówce. Plan ten obejmuje szeroki wachlarz zagadnień – od podstawowych elementów edukacji wczesnoszkolnej, poprzez przygotowanie do życia społecznego, aż po organizację uroczystości, wycieczek, spotkań tematycznych i innych wydarzeń mających na celu wspieranie wszechstronnego rozwoju dzieci.

Placówka wyróżnia się dużą autonomią w organizowaniu swojej działalności edukacyjnej, co pozwala kadrze pedagogicznej na wprowadzanie innowacyjnych metod nauczania i kreatywnych programów dopasowanych zarówno do potrzeb dzieci, jak i oczekiwań rodziców. Nauczyciele starannie obserwują i analizują indywidualne predyspozycje dzieci, dostosowując metody dydaktyczne tak, aby każde dziecko mogło rozwijać swoje mocne strony, jednocześnie otrzymując wsparcie tam, gdzie jest ono najbardziej potrzebne. W ten sposób nasze przedszkole łączy codzienną naukę z zabawą i kreatywnym eksplorowaniem świata.

Codziennie zajęcia obejmują realizację podstawy programowej, ale są znacznie bogatsze – dzieci uczestniczą w różnorodnych projektach, angażujących wyobraźnię i ciekawość, biorą udział w wydarzeniach przedszkolnych, a także wycieczkach edukacyjnych, które pozwalają

im poznawać otaczający świat w praktyce. Każda grupa korzysta z ramowego planu dnia, który wprowadza strukturę i rutynę, tak ważną dla poczucia bezpieczeństwa i komfortu dziecka. Plan dnia łączy w sobie czas na zajęcia edukacyjne, wspólne posiłki z zachowaniem odpowiednich zasad higieny, swobodną zabawę, a także aktywności prowadzone przez nauczyciela, które rozwijają kreatywność, sprawność fizyczną i kompetencje społeczne dzieci.

W ramach dodatkowych zajęć przedszkole oferuje szereg atrakcji wspomagających wszechstronny rozwój dziecka. Wśród nich znajdują się między innymi:

- zajęcia sensoryczne rozwijające zmysły i percepcję,
- nauka języka angielskiego, zarówno w formie przewidzianej w podstawie programowej, jak i w rozszerzonej formule kreatywnych gier językowych,
- logopedia wspierająca prawidłowy rozwój mowy,
- kodowanie i wczesne nauki informatyczne, pobudzające logiczne myślenie i kreatywność,
- zajęcia ogólnorozwojowe i gimnastyczne, które dbają o sprawność fizyczną i koordynację dzieci.

Każdego roku kadra pedagogiczna opracowuje plan pracy w oparciu o doświadczenia z lat poprzednich, obserwacje dzieci oraz aktualne trendy edukacyjne. Dzięki temu przedszkole jest w stanie nieustannie rozwijać swoją ofertę, dostosowując ją do możliwości i zainteresowań przedszkolaków, tak aby każde dziecko czuło się docenione, zmotywowane i twórczo zaangażowane.

Ponadto przedszkole aktywnie uczestniczy w różnorodnych projektach, konkursach i wydarzeniach organizowanych przez podmioty zewnętrzne. Działania te pozwalają dzieciom nie tylko zdobywać nowe umiejętności, ale również rozwijać kompetencje społeczne, uczyć współpracy i samodzielności oraz budować poczucie wspólnoty i przynależności do grupy.

W roku szkolnym 2024/2025, zgodnie z opracowanym planem pracy oraz spontanicznymi inicjatywami wynikającymi z codziennego życia przedszkola, placówka zrealizowała szereg różnorodnych przedsięwzięć edukacyjnych i artystycznych, które miały na celu wspieranie wszechstronnego rozwoju dzieci, rozwijanie ich pasji, a także pogłębianie wiedzy i umiejętności w atrakcyjnej, angażującej formie.

W roku szkolnym 2024/2025 przedszkole realizowało także szereg innowacyjnych projektów, które wspierały rozwój dzieci w obszarach poznawczym, społecznym i motorycznym:

1. **„Wyzwania Teodora”** – projekt angażujący dzieci w zdobywanie różnorodnych sprawności, takich jak „Pomocna Dłoń”, „Znawca Rzeźby” czy „Znawca Teatru”. Poprzez aktywności praktyczne i twórcze dzieci poznawały nowe ćwiczenia, a także wyruszały w edukacyjną podróż po kontynentach, poszerzając swoją wiedzę geograficzną. Projekt wspierał ciekawość świata, kreatywność oraz rozwój umiejętności społecznych, takich jak współpraca i komunikacja.
2. **„Innowacja pedagogiczna – terapia ręki w pracy nauczyciela”** – projekt mający na celu rozwijanie zarówno motoryki dużej, jak i małej. Dzieci wykonywały ćwiczenia angażujące całe ciało oraz precyzyjne ruchy rąk, co sprzyjało zdobywaniu sprawności manualnych, poprawie koncentracji uwagi oraz umiejętności grafomotorycznych. Regularne uczestnictwo w projekcie wspierało również samodzielność dzieci i rozwój kompetencji edukacyjnych niezbędnych do nauki pisania i rysowania.

Realizacja tych projektów stanowiła istotny element naszej strategii podnoszenia jakości edukacji, łącząc innowacyjne metody nauczania z indywidualnym wsparciem dla każdego dziecka. Dzięki temu przedszkole nie tylko wzbogacało ofertę zajęć, ale przede wszystkim przyczyniało się do wszechstronnego rozwoju podopiecznych, angażując ich zarówno intelektualnie, jak i fizycznie.

3. Konkursy, zajęcia edukacyjne i dni tematyczne w roku szkolnym 2024/2025

Rok szkolny 2024/2025 w naszym przedszkolu był prawdziwie niezwykły – pełen kreatywności, radości i wszechstronnych działań edukacyjnych. W ciągu całego roku dzieci miały okazję uczestniczyć w licznych konkursach, wydarzeniach tematycznych, dniach specjalnych oraz projektach rozwijających ich talenty, ciekawość świata i kompetencje społeczne.

Konkursy

Placówka aktywnie włączała się w różnorodne konkursy, które rozwijały wyobraźnię, kreatywność, umiejętności współpracy i wiedzę dzieci:

- **„Znam i lubię wiersza Jana Brzechwy”** – konkurs organizowany przez Samorządowe Przedszkole im. Jana Brzechwy w Czersku. Dzieci miały okazję zaprezentować swoją pamięć, dykcję i miłość do poezji.
- **XXI Konkurs Ekologiczny „Świat przyrody, świat przygody”** – w tym ogólnym konkursie edukacyjnym trójka naszych dzieci z „zerówki” zmierzyła się z zagadnieniami przyrodniczymi, matematycznymi i zadaniami zespołowymi, ucząc się współpracy i dbania o środowisko.
- **Konkurs Wierszy Patriotycznych** – zorganizowany w placówce dla naszych Podopiecznych, rozwijał poczucie przynależności do ojczyzny i kształtował postawy patriotyczne poprzez twórczą ekspresję.
- **„Kreatywny strój – pokaz mody”** – konkurs promujący recykling i kreatywne wykorzystanie zużytych materiałów. Dzieci wraz z rodzicami przygotowały fantastyczne kreacje, które na czerwonym dywanie prezentowały niepowtarzalny styl i wyobraźnię.
- **Konkurs na najpiękniejszy ogródek wiosenny w salach** – inicjatywa angażująca zarówno dzieci, jak i rodziców, zachęcająca do tworzenia dekoracji wiosennych w przedszkolnych ogródkach.

Zajęcia edukacyjne i dni tematyczne

Rok 2024/2025 obfitował w tematyczne dni, które łączyły naukę z zabawą i twórczą ekspresją dzieci:

- **Światowy Dzień Pierwszej Pomocy** – dzieci uczyły się podstawowych zasad udzielania pomocy, dowiadując się, jak ważna jest szybka reakcja w sytuacjach zagrożenia.
- **Międzynarodowy Dzień Kropki** – obchodzony kreatywnie poprzez ubiór w kropki oraz wykonanie inspirujących prac plastycznych.
- **Ogólnopolski Dzień Przedszkolaka** – wyjątkowy dzień pasowania na przedszkolaka dla nowych dzieci, pełen zabawy i radości.

- **Ogólnopolski Dzień Głośnego Czytania** – rodzice przeczytali przedszkolakom bajki, rozwijając zamiłowanie do literatury i wyobraźnię dzieci.
- **Święto Anioła Stróża** – obchodziliśmy je przez zajęcia plastyczne i kreatywne, oddając hołd naszemu patronowi.
- **Święto Poczty Polskiej** – wycieczka na pocztę w Czersku przybliżyła dzieciom pracę listonosza.
- **Dzień Edukacji Narodowej** – świętowany wspólnym apelem, przygotowanym przez Mentorów i kierownika ds. pedagogicznych.
- **Dzień Niepodległości** – apel oraz zajęcia w salach rozwijały poczucie patriotyzmu, a dzieci wykonały tematyczne prace plastyczne.
- **Dzień Praw Dziecka** – podczas zajęć z tablicą demonstracyjną dzieci poznawały swoje prawa i obowiązki.
- **Andrzejki** – prace plastyczne i zabawy wróżbiarskie wprowadziły dzieci w klimat tradycji ludowych.
- **Dzień Pluszowego Misia** – taneczne zabawy, gry integracyjne i prace plastyczne umiliły dzieciom święto ukochanych pluszaków.
- **Mikołajki i Wigilia Przedszkolna** – prezenty od Św. Mikołaja, wspólne wigilijne posiłki oraz przypomnienie tradycji świątecznych.
- **Międzynarodowy Dzień Kubusia Puchatka** – tematyczne zajęcia i prace plastyczne rozwijały kreatywność dzieci.
- **Dzień Babci i Dziadka** – artystyczne występy dzieci i słodki poczęstunek dla zaproszonych gości.
- **Dzień Pizzy i Walentynki** – wspólne przygotowanie potraw i walentynkowa poczta rozwijały współpracę i radość z dzielenia się z innymi.
- **Tłusty czwartek i Dzień Kota** – tradycje kulinarne i zajęcia edukacyjne uczyły dzieci odpowiedzialności i troski o zwierzęta.
- **Światowy Dzień Downa** – symboliczne różnorodne skarpetki przypomniały, że każdy jest wyjątkowy i równy.
- **Dzień teatru, Wielkanoc, Światowy Dzień Świadomości Autyzmu, Dzień Ziemi** – poprzez sztukę, zabawę i działania ekologiczne dzieci zdobywały wiedzę i wrażliwość społeczną.
- **Dzień Rodziny oraz Dni tematyczne jak Dzień Pszczół, Dzień Kosmosu, Dzień Tańca, Afryki czy Książki** – wszystkie te wydarzenia integrowały dzieci, rodziców i kadre, rozwijały kreatywność, radość i kompetencje społeczne.

Każde z tych działań było starannie przemyślane i dopasowane do możliwości edukacyjnych dzieci, jednocześnie wprowadzając je w świat wartości, tradycji, nauki i twórczej ekspresji. Dzięki temu rok 2024/2025 był dla naszych przedszkolaków rokiem pełnym niezapomnianych doświadczeń, rozwijania talentów i wszechstronnej edukacji w atmosferze radości i bezpieczeństwa.

W roku szkolnym 2024/2025 nasze przedszkolaki odbyły różnego rodzaju wycieczki mniejsze i większe, jak np. wyjazd do parku rozrywki i na plażę w Łebie.

Wydarzenia specjalne i integracyjne

W grudniu 2024 roku zorganizowaliśmy **Kiermasz Świąteczny**, w którym dzieci wraz z rodzicami przygotowywały świąteczne ozdoby, stroiki oraz wypieki. Efekty tej wspólnej pracy można było zakupić podczas kiermaszu. Środki finansowe zebrane w trakcie wydarzenia zostały przeznaczone na cele charytatywne, ucząc dzieci empatii oraz wrażliwości społecznej.

Styczeń upłynął nam w atmosferze karnawałowej zabawy. Dzieci uczestniczyły w balu przebierańców, który był okazją do rozwijania wyobraźni i integracji w grupie. Gościem specjalnym wydarzenia był „Zespół Maskotki”, który dostarczył dzieciom radosnej muzyki i animacji, wspierając aktywność ruchową i koordynację. Grupa muzyczna odwiedziła nas ponownie w czerwcu, dostarczając niezapomnianych wrażeń podczas obchodów **Dnia Dziecka**.

W roku szkolnym 2024/2025 po raz pierwszy odbyła się również „**Noc w przedszkolu**”, której motywem przewodnim było „**NEONPARTY**”. Podczas wydarzenia dzieci uczestniczyły w zabawach integracyjnych, grach zespołowych oraz wspólnych posiłkach przygotowanych przez rodziców. Nocowanie zakończono wspólnym śniadaniem, a całe wydarzenie stało się wyjątkowym doświadczeniem edukacyjnym i społecznym, które pozostawiło trwałe wspomnienia uczestników. Sukces tego przedsięwzięcia zdecydował o jego kontynuacji w kolejnych latach.

3. Przedsięwzięcia w zakresie podniesienia jakości świadczonych usług

Podnoszenie jakości świadczonych usług w naszym przedszkolu jest priorytetem, ponieważ zapewnia dzieciom optymalne warunki do wszechstronnego rozwoju oraz satysfakcję rodziców. Wdrażamy różnorodne działania, które łączą nowoczesną edukację, indywidualne podejście do dzieci i współpracę z ekspertami.

a. Stałe doskonalenie kadry pedagogicznej

Nasza kadra regularnie uczestniczy w szkoleniach i warsztatach, zarówno w zakresie innowacji pedagogicznych, jak i umiejętności interpersonalnych. Dzięki temu nauczyciele i opiekunowie poszerzają kompetencje dydaktyczne, rozwijają kreatywne metody pracy z dziećmi i skutecznie wspierają ich rozwój emocjonalny oraz społeczny.

b. Współpraca z ekspertami

Współpracujemy ze specjalistami z różnych dziedzin: fizjoterapii, terapii ręki, arteterapii, logopedii, dietetyki, ratownictwa medycznego, pielęgniarstwa i innych. Eksperci wspierają nasze działania, dostarczając wiedzy i praktycznych wskazówek, dzięki którym możemy dostosować zajęcia do potrzeb dzieci, w tym tych z niepełnosprawnościami i trudnościami rozwojowymi.

c. Rozwój programów edukacyjnych

Program przedszkola jest na bieżąco analizowany i rozwijany. W roku 2024/2025 wprowadziliśmy nowoczesne narzędzia edukacyjne, w tym programowanie przy użyciu robotów Photon oraz zajęcia z mat kodujących. Dzięki temu dzieci poznają podstawy logicznego myślenia, rozwijają kreatywność i umiejętność współpracy w grupie.

d. Personalizacja nauczania

Każde dziecko traktujemy indywidualnie. Program edukacyjny dopasowujemy do jego zainteresowań, umiejętności i potrzeb rozwojowych. Rodzice otrzymują wskazówki i

wsparcie w pracy z dzieckiem w domu, co pozwala im aktywnie uczestniczyć w procesie edukacyjnym i wspierać rozwój swoich pociech.

e. Wyposażenie wspierające dzieci z niepełnosprawnościami

Nasze przedszkole inwestuje w sprzęt terapeutyczny i pomoce sensoryczne, takie jak huśtawki terapeutyczne, hamaki, piłki sensoryczne i zestawy manipulacyjne. Dzięki temu dzieci z trudnościami mają możliwość rozwijania sprawności fizycznej i manualnej, a także wyrównywania szans w nauce i zabawie.

f. Wzbogacenie oferty zajęć dodatkowych

Różnorodne zajęcia dodatkowe stanowią ważny element wsparcia rozwoju dzieci. W roku 2024/2025 przedszkolaki uczestniczyły w:

- **Zajęciach sportowych i ogólnorozwojowych** – rozwijają sprawność fizyczną, koordynację, równowagę i wytrzymałość. Poprzez gry i ćwiczenia dzieci uczą się współpracy, przestrzegania zasad oraz zdrowej rywalizacji.
- **Języku angielskim** – nauka poprzez zabawę i piosenki rozwija kompetencje językowe, pamięć i koncentrację. Dzieci uczą się komunikować w nowym języku, co pobudza ciekawość świata i wprowadza elementy międzykulturowe.
- **Eksperymentarium i zajęcia z kodowania** – dzieci poznają podstawy nauki, technologii i matematyki. Eksperymenty rozwijają logiczne myślenie, ciekawość i kreatywność, a zabawy z kodowaniem uczą planowania, rozwiązywania problemów i współpracy w grupie.
- **Zajęcia taneczne i rytmiczne** – wspierają koordynację ruchową, świadomość ciała i wyrażanie emocji poprzez ruch. Dzieci uczą się rytmu, pracy zespołowej oraz kreatywnego wyrażania siebie.
- **Aerial hoop i zajęcia specjalistyczne** – rozwijają siłę, gibkość i wytrzymałość. Zajęcia uczą cierpliwości, systematyczności oraz pokonywania własnych ograniczeń w atmosferze bezpieczeństwa i wsparcia.
- **Terapia ręki** – wzmacnia precyzję ruchów, koncentrację i przygotowuje do nauki pisania. Dzieci z trudnościami manualnymi otrzymują dodatkowe wsparcie, co sprzyja ich samodzielności i pewności siebie.

Każde z zajęć jest starannie planowane tak, aby wspierało rozwój poznawczy, emocjonalny, społeczny i fizyczny dzieci. Dzięki nim przedszkole nie tylko realizuje cele edukacyjne, lecz także buduje u dzieci poczucie własnej wartości, samodzielność oraz wrażliwość społeczną.

g. Promowanie wartości społecznych i ekologicznych

Przedszkole organizuje liczne akcje charytatywne, dni tematyczne i projekty edukacyjne, ucząc dzieci odpowiedzialności, empatii i troski o środowisko. Dzięki temu nasi podopieczni już od najmłodszych lat poznają podstawowe wartości społeczne i ekologiczne, które kształtują ich postawę wobec świata i innych ludzi.

4. Podsumowanie działalności Przedszkola

Rok szkolny 2024/2025 był czasem pełnym dynamicznych zmian, innowacji i sukcesów – zarówno w obszarze rozwoju dzieci, jak i rozwoju samej placówki. Nasze przedszkole konsekwentnie realizowało misję wszechstronnego wspierania rozwoju najmłodszych, stawiając na kreatywność, myślenie krytyczne, kompetencje społeczne oraz umiejętność współpracy.

W roku szkolnym 2024/2025 wprowadziliśmy liczne programy i zajęcia, które umożliwiały dzieciom eksplorację świata poprzez zabawę, eksperymentowanie, ruch i sztukę. Zajęcia dodatkowe, takie jak sportowe, taneczne, językowe, eksperymentarium, aerial hoop czy terapia ręki, znacząco wspierały rozwój fizyczny, manualny, poznawczy i emocjonalny dzieci. Dzięki nim podopieczni rozwijali nie tylko swoje zdolności intelektualne i ruchowe, ale także poczucie własnej wartości, samodzielność i umiejętność pracy w grupie.

Ważnym elementem naszej pracy była aktywna współpraca z ekspertami z dziedziny fizjoterapii, arteterapii, logopedii i dietetyki, która pozwalała dopasowywać program edukacyjny do indywidualnych potrzeb dzieci, w tym tych z trudnościami rozwojowymi. Kadra pedagogiczna systematycznie doskonaliła swoje kompetencje poprzez szkolenia i warsztaty, wdrażając nowoczesne metody nauczania i indywidualne podejście do każdego dziecka.

Rodziny dzieci były integralną częścią przedszkolnej społeczności – wspólnie uczestniczyliśmy w kiermaszach, akcjach charytatywnych, dniach tematycznych oraz

wydarzeniach integracyjnych, co wzmocniało więzi i budowało wspólną, wspierającą atmosferę.

Równoległe z rozwojem edukacyjnym i społecznym dbaliśmy o nowoczesną infrastrukturę – unowocześniliśmy sale dydaktyczne, zakupiliśmy pomoce sensoryczne, zabawki edukacyjne i sprzęt terapeutyczny, dzięki czemu dzieci mogły rozwijać swoje zdolności motoryczne i sensoryczne w komfortowych i bezpiecznych warunkach.

Placówka utrzymała wysoki poziom zaangażowania personelu w poprawę jakości świadczonych usług, w tym wdrożenie standardów ochrony małoletnich, które zapewniają bezpieczeństwo dzieci i skuteczną prewencję przed krzywdzeniem.

Reasumując, rok szkolny 2024/2025 był czasem intensywnej pracy, innowacji i licznych sukcesów. Przedszkole nie tylko realizowało swoje cele edukacyjne, ale także wzmocniło fundamenty pod dalszy rozwój i przyszłe osiągnięcia. Dzięki staraniom kadry, zaangażowaniu rodzin i wsparciu ekspertów stworzyliśmy środowisko sprzyjające wszechstronnemu rozwojowi dzieci oraz budowaniu wartościowej, bezpiecznej i twórczej społeczności przedszkolnej.

Niepubliczne Przedszkole
Aniela Stróża w Czersku
Al. 1000-lecia 15a, 89-650 Czersk
NIP: 555-211-49-97

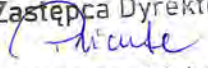
Zastępca Dyrektora

Patrycja Plichta

Informacja o funkcjonowaniu szkoły w roku szkolnym 2024/2025

Akademia Sukcesu „Nasza Szkoła” Społeczna Szkoła Podstawowa miniony rok szkolny rozpoczęła jako szkoła z ośmioma oddziałami, w których uczyło się **103 uczniów**. W trakcie roku szkolnego doszli kolejni, dwie zmieniły miejsce zamieszkania i rok szkolny ukończyło u **107 uczniów**. Liczebność klas wyglądała następująco:

- 1 - 13 uczniów
- 2 – 13 uczniów
- 3 – 10 uczniów
- 4 – 10 uczniów
- 5 – 15 uczniów
- 6 – 14 uczniów
- 7 – 12 uczniów
- 8 – 20 uczniów

Aby zaspokoić potrzeby edukacyjne dzieci, szkoła zatrudniała 30 nauczycieli. Przy czym kadra dydaktyczna zatrudnianajest na umowę o pracę na podstawie Kodeksu Pracy, na czas od 1.09 do 30.06. Szkoła stała się jednak głównym miejscem pracy dla dziewięciu nauczycieli: dwóch pedagogów specjalnych, psychologa, dwóch polonistów i trzech nauczycieli edukacji wczesnoszkolnej a także dla dwóch osoby pracujących jako pomoc nauczyciela. Na umowy cywilno-prawne szkoła zatrudnia osoby świadczące prace administracyjne i porządkowe. Takich umów były w minionym roku 7.

Do szkoły uczęszczały także dzieci ze specjalnymi potrzebami edukacyjnymi. We wrześniu takich uczniów było 12 natomiast na koniec roku szkolnego 16. Uczniom tym szkoła zapewniała szerokie wsparcie podczas zajęć, rewalidację oraz terapie pedagogiczną i psychologiczną, zajęcia socjoterapeutyczne. Bez wątplenia sytuację ułatwiał fakt, że szkoła zatrudniała na pełny etat psychologa, dwóch pedagogów specjalnych, logopedów a także pedagoga. Dlatego w klasach 1,2 i 3 na wszystkich zajęciach uczniowie mają wsparcie dodatkowego nauczyciela współorganizującego proces dydaktyczny. Takie wsparcie uzyskują uczniowie wg potrzeb także w starszych klasach. Troje uczniów realizowało naukę na

podstawie orzeczenie o potrzebie nauczania indywidualnego, a jeden w formie nauczania domowego.

W minionym roku szkolnym uczyło się w szkole dwoje reemigrantów z Wielkiej Brytanii oraz 11 uczniów zwojennej emigracji ukraińskiej. Wszystkim zapewniono możliwość dodatkowej nauki języka polskiego.

Uczniowie Akademii Sukcesu uczęszczali na lekcje języka kaszubskiego. W ramach zajęć uczniowie wyjeżdżali na regionalne wycieczki, warsztaty i zajęcia w terenie. Łącznie szkoła zorganizowała w minionym roku szkolnym 33 takie wycieczki – jednodniowe wyjazdy na Kaszuby.

Specyfiką szkoły jest także realizacja zajęć w zakresie szermierki sportowej. Uczniowie są członkami sekcji LUKS-POL Czersk, afiliowanej przy Polskim Związku Szermierczym. Starowali w zawodach PZSzermw szabli: trzy razy w Koninie (październik, listopad, maj), Bydgoszczy (grudzień), Skawinie (marzec), Krzeszowicach (kwiecień), Krakowie (maj) oraz Niepołomicach (czerwiec). Szermierze z Czerska odnosili sukcesy w kategoriach dzieci (3m-ce w Krzeszowicach i Krakowie), zuchów (1 m-ce w Bydgoszczy). Szczególnie owocne były starty w XIV Pucharze Żubrów. Wszystkie 3 eliminacje (Skawina, Kraków, Krzeszowice) w kategorii skrzatów wygrał uczeń AS, którego łupem padł także Turniej Masters w Niepołomicach.

Ministerstwo Sportu i Turystyki przyznało wyróżnienia uczniom AS za aktywny udział w programie "Sport dla wszystkich dzieci" – Upowszechnianie Szermierki w Polsce.

Szermierka w AS to także szermierka go-now. Prawie dwudziestu uczniów szkoły uczestniczy w tej formie szermierki, która jest dla niektórych formą terapii, dla wielu początkiem wyczynowego sportu szermierczego, a dla wszystkich doskonałą formą rekreacji. W treningach szermierczych prowadzonych przez osoby zatrudnione w AS, uczestniczą także uczniowie pozostałych szkół podstawowych z Czerska, a także z Czarnej Wody.

Na przełomie czerwca i lipca młodzi szermierze już po raz kolejny uczestniczyli w obozie kondycyjnym w Pieninach.

Uczniowie AS Czersk startowali w rozlicznych konkursach organizowanych zarówno lokalnie jak i ogólnopolskich. Nasza uczennica szóstej klasy zwyciężyła w konkursie mitologicznym „Uczta z bogami” organizowanym w naszej gminie od wielu lat przez SP Łąg. Trzecia była także nasza uczennica tej samej klasy.

Bardzo dobrze zaprezentowały się nasze oba zespoły startujące w pierwszym konkursie wiedzy o gminie Czersk. Zajęły drugie miejsce, ale organizatorzy z Panem Burmistrzem na czele gratulowali szczególnie znakomitego występu publicznego.

Trzynastu uczniów otrzymało tytuł laureata w Ogólnopolskim Konkursie Przedmiotowym LEON, auczeń klasy czwartej zdobywając 100 % osiągnął najlepszy wynik w kraju z matematyki. Jaromir został także laureatem Ogólnopolskiej Olimpiady Matematycznej Archimedes Plus.

Uczennica z klasy 3 zdobyła wygrywając turnieje szachowe zdobyła możliwość startu w Mistrzostwach Polski we wrześniu i Olimpiadzie Szachowej.

Nasza uczennice zajęły:

- III miejsce w XXIII Wojewódzkim Przeglądzie Piosenki Dziecięcej i Młodzieżowej „Śpiewaj razem z nami”
- III miejsce w Gminnym Konkursie Plastycznym „Moja okładka marzeń”
- III miejsce w konkursie organizowanym przez SP2 „Moje jesienne spotkania z przyrodą”

Cztery osoby zostały laureatami konkursu Archimedes Plus z j. angielskiego. Jedne z największych sukcesów nasi uczniowie odnieśli w szóstej edycji konkursu dla młodych programistów InstaLogik. Laureatem I miejsczą najlepszym wynikiem w powiecie chojnickim został nasz szóstoklasista.

W minionym roku szkolnym odbył się w szkole egzamin ósmoklasisty.

Standardowy arkusz wypełniało 19 uczniów i uzyskali oni średnio następujące wyniki:

- język angielski – 59,63
- matematyka – 44,05
- język polski – 59,03

Dyrektor Społecznej Szkoły Podstawowej

Dyrektor
Społecznej Szkoły Podstawowej w Czersku

mgr Hieronim Kucharski

Szkoła Podstawowa w Odrach

Oddział	Wychowanie przedszkolne	I	II	III	Razem
Liczba uczniów	15	8	7	2	32

Organizacja pracy szkoły

W roku szkolnym 2024/2025 w szkole zajęcia odbywały się w 4 oddziałach, w tym: w oddziale przedszkolnym, w klasie pierwszej, w klasie drugiej i w klasie trzeciej.

W szkole pracowało: 4 nauczycieli pełnozatrudnionych, 4 nauczycieli w niepełnym wymiarze godzin. Wszyscy nauczyciele mają wyższe wykształcenie z przygotowaniem pedagogicznym i pełne kwalifikacje do nauczania przedmiotów. Podział nauczycieli zatrudnionych w szkole pod względem posiadanych stopni awansu zawodowego przedstawiał się w sposób następujący: przygotowujących się do zawodu 2, dyplomowanych 6. W placówce zatrudniony jest jeden pracownik obsługi na pełen etat.

Szkoła Podstawowa w Odrach to szkoła wychowująca, którą tworzą nauczyciele, uczniowie i rodzice. Każde dziecko rozwija swoje umiejętności i postawy. Jest szkołą bezpieczną i przyjazną dla ucznia. Dla nauczycieli jest miejscem atrakcyjnym do pracy, a dla uczniów to miejsce, do którego przychodzi się z przyjemnością. Jest doskonale wyposażona i zorganizowana.

Swoje zadania realizuje w ścisłym współdziałaniu z szeroko rozumianym środowiskiem lokalnym oraz instytucjami wspomagającymi. To szkoła osadzona w środowisku, użyteczna dla niego. Organizowane są różnorodne zajęcia pozalekcyjne. Rodzice aktywnie uczestniczą w życiu szkoły. W czerwcu we współpracy z Radą Sołecką został zorganizowany festyn rodzinny.

Szkoła dostosowana do zmian cywilizacyjnych, w nowoczesny sposób przygotowuje dzieci do wyzwań, jakie stawia dorosłość. Szkoła osiąga wysokie wyniki w zakresie nauczania,

wychowania i opieki, kształtuje postawy patriotyczne (apel z okazji Dnia Edukacji Narodowej, akademie z okazji Narodowego Święta Niepodległości 11 listopada, akademie z okazji Świąt Majowych), prozdrowotne (pogadanki z pielęgniarką), ekologiczne (sprzątanie świata, pogadanka z leśniczym), realizuje edukację informatyczną oraz językową (język angielski oraz kaszubski), stymuluje wszechstronny rozwój ucznia (zajęcia rozwijające), oferuje uczniowi atrakcyjne metody nauki, rozwija jego zainteresowania oraz zachęca go do przyjmowania aktywnych i twórczych postaw. Rozwija wrażliwość na potrzeby innych ludzi oraz angażuje do czynnej, dobrowolnej i bezinteresownej pomocy innym.

Nasi uczniowie brali udział w wielu pozaszkolnych konkursach przedmiotowych i plastycznych na terenie gminy Czersk. Największym sukcesem było zajęcie III miejsca w konkursie „Kim zostanę, gdy dorosnę?” ucznia klasy II oraz wyróżnienie dla uczennicy oddziału zerowego w konkursie plastycznym „Żyję zdrowo i bezpiecznie”. Uczniowie brali również udział w wielu konkursach wewnątrzszkolnych np. „ Najpiękniejsza gwiazdka na choinkę”, „Wielkanocna palma”, „Szkolny konkurs matematyczny”.

W naszej szkole zostały przeprowadzone następujące akcje charytatywne: „Pacuszka dla maluszka”, zbiórka „Góra grosza”, zbiórka karmy dla schroniska „Przytulisko” w Chojnicach.

DYREKTOR SZKOŁY
PODSTAWOWEJ W ODRACH
Dorota Sabiniarz

Dyrektor Szkoły Podstawowej w Odrach

Dorota Sabiniarz

S.034.13.2025

Czersk, 2025-08-27

Urząd Miejski
w Czersku

Informacja o placówce

Nazwa placówki: **Zespół Szkół Specjalnych w Czersku**

Telefon/fax : **052 398 4805** kom. **517679662**

e-mail: **sekretariat@poczta.zszczersk.pl**

strona internetowa: **zszczersk.pl**

liczba zatrudnionych nauczycieli: 40

liczba pracowników administracji i obsługi: 9

W skład Zespołu Szkół Specjalnych w Czersku wchodzi: Szkoła Podstawowa Specjalna (liczba oddziałów 12, liczba uczniów 90) oraz ponadpodstawowa Szkoła Specjalna Przystosowująca do Pracy dla uczniów z niepełnosprawnością intelektualną w stopniu umiarkowanym (liczba oddziałów 3, liczba uczniów 20). W Zespole Szkół istnieją oddziały dla uczniów z lekką niepełnosprawnością intelektualną a także zespoły edukacyjno-terapeutyczne dla dzieci z niepełnosprawnością w stopniu umiarkowanym. Realizowane są również nauczania indywidualne oraz zajęcia rewalidacyjno-wychowawcze dla dzieci z niepełnosprawnością w stopniu głębokim. Szkoła po modernizacji i dobudowaniu sali gimnastycznej z zapleczem stanowi bardzo dobrą i wygodną placówkę, zapewniającą właściwy standard do realizacji celów edukacji specjalnej. Szkoła prowadzi również terapię w zakresie wczesnego wspomaganie rozwoju dla grupy 82 dzieci w wieku przedszkolnym.

Sprawozdanie z pracy placówki za rok szkolny 2024/2025.

Egzamin ósmoklasisty: język polski średni wynik 47,1 % , matematyka średni wynik 50,3 % , język angielski średni wynik 52,1 %. Zadania przyjęte do realizacji w programie rozwoju szkoły na rok 2024/2025 były ukierunkowane na zapewnienie uczniom wszechstronnego rozwoju. Metody i formy pracy nauczycieli były właściwie dobrane i skuteczne. Uwzględniały różnice w możliwościach, uzdolnieniach, potrzebach i zainteresowaniach uczniów. W naszej szkole dziecko o specjalnych potrzebach edukacyjnych otrzymuje fachową pomoc wyspecjalizowanej kadry pedagogicznej stosującej nowoczesne metody i formy pracy. Korzysta z pomocy terapeutów, psychologa, pedagoga i logopedów. Ma możliwości osiągania sukcesów poprzez udział w konkursach, przeglądach, zawodach sportowych. Może rozwijać własne zainteresowania, biorąc udział w zajęciach klubów sportowych i kół zainteresowań. Uczniowie osiągają liczne znaczące sukcesy artystyczne i sportowe. Zdobywają medale, otrzymują nagrody i wyróżnienia, które dają im zadowolenie, poczucie własnej wartości, wiarę w siebie i radość życia. Absolwentom szkoły podstawowej pomagamy znaleźć praktykę zawodową w zakładach rzemieślniczych. Ze względu na specyfikę placówki kształcenia specjalnego organizacja pracy dydaktyczno-wychowawczej nacechowana jest wszechstronną pomocą, życzliwością, dobrą atmosferą. To pozwala stworzyć dzieciom drogę do rozwoju na miarę indywidualnych możliwości

Dyrektor Zespołu Szkół Specjalnych w Czersku: L. Mroziński

DYREKTOR
Mroziński
mgr Leszek Mroziński

INFORMACJA O ZESPOLE SZKÓŁ W MALACHINIE ZA ROK SZKOLNY 2024/2025

Zespół Szkół w Malachinie, ul. Główna 11, Malachin, organ prowadzący Powiat Chojnicki.

W skład zespołu wchodzi: Technikum im. Augustyna Szpręgi, Branżowa Szkoła I stopnia im. Augustyna Szpręgi i Branżowa Szkoła I stopnia Specjalna.

1. **Uczniowie.** W roku szkolnym 2024/2025 w Malachinie uczyło się 443 uczniów w 17 oddziałach, w tym 13 uczniów z Ukrainy, 59 % stanowili mężczyźni, 60% uczniów mieszka na terenach wiejskich, pozostałe 40% to mieszkańcy Czerska. W Technikum w zawodach technik ekonomista i technik informatyk uczyło się 115 uczniów, w tym 66 ekonomistów i 49 informatyków, a w szkole branżowej 328 uczniów w tym: 82 sprzedawców, 61 mechaników pojazdów samochodowych, 41 kucharzy, 35 fryzjerów, 34 solarzy, 17 ślusarzy, 9 elektryków, 7 rolników, 6 monterów zabudowy i robót wykończeniowych w budownictwie, 5 monterów sieci i instalacji sanitarnych, 5 piekarzy, 4 cukierników, 3 murarzy- tynkarzy, 3 operatorów obrabiarek skrawających, 3 blacharzy samochodowych, 3 mechaników-operatorów maszyn do produkcji drzewnej, 3 obuwników, 2 tapicerów, 2 elektromechaników pojazdów samochodowych, 1 dekarz, 1 ogrodnik, 1 monter sieci i urządzeń telekomunikacyjnych.
2. **Nauczyciele** - 33 nauczycieli z pełnymi kwalifikacjami, 28 pełnozatrudnionych, 5 niepełnozatrudnionych, 29 dyplomowanych, 24 nauczycieli ma przygotowanie do pracy z uczniami z orzeczeniami o potrzebie kształcenia specjalnego, 1 etat dyrektora szkoły 1 wicedyrektora, 1 kierownika szkolenia praktycznego, 1 etat pedagoga szkolnego, 1 etat bibliotekarza, 1 etat psychologa, 0,57 etatu pedagoga specjalnego,
3. **Pracownicy administracji i obsługi**, 10 pracowników na 8,75 etatu, w tym:
 - 1) pracownicy administracji 3,25 etatu :1 etat gł. księgowy, 1 etat sekretarz szkoły, 0,75 etatu starszy referent, 0,5 etatu starszy referent, w sumie 4 osoby ,
 - 2) pracownicy obsługi :5,5 etatu :1 etat konserwator,1 etat robotnik gospodarczy, 3,5 etatu sprzątaczkę , w sumie 6 osób
4. **Baza szkoły**
 - 1) powierzchnia całkowita nieruchomości 15532 m², w tym parkingi, szkolny ogródek dendrologiczny, kompleks boisk "Moje boisko Orlik 2012" o powierzchni 12.524 m², w 2025r - budowa skoczni do skoku w dal i realizacja projektu z Programu modernizacji kompleksów sportowych „Moje Boisko- Orlik 2012 Edycja 2024r- wymiana oświetlenia na energooszczędne, zakup i montaż Street Workout – zestaw urządzeń do ćwiczeń ,wymiana piłkochwyłów – w trakcie realizacji, planowany termin zakończenia do końca września 2025r.
 - 2) pracownie, sale: 16 sal lekcyjnych, (3 o pow. ok. 50 m², 7 o pow. ok. 35 m², 6 o pow. ok. 20 m²), w tym 3 pracownie komputerowe,
 - 3) biblioteka, centrum multimedialne 90 m², w 2025r pozyskano 13 tys. zł na realizację projektu w ramach programu wieloletniego - „Narodowy Program Rozwoju Czytelnictwa 2.0. na lata 2021-2025” – Priorytet 3
 - 4) zagospodarowane pomieszczenia na potrzeby pielęgniarstwa 4,4 m², pokój nauczycielski - 24 m², gabinet pedagoga - 11,6 m², pomieszczenie opiekuna boisk „ORLIK” - 7,5 m², pomieszczenie socjalne woźnych i łazienka z kabiną prysznicową – 34,6 m²
 - 5) sala sportowa - 591 m², salka korekcyjna w budynku sali sportowej - 45,5 m², pokój trenerów w sali sportowej - 10,5 m², magazyn sportowy-26 m², pomieszczenie gospodarcze w budynku sali sportowej - 6,5 m², cztery szatnie w budynku sali sportowej - 67,8 m², sala sportowa, hol sali sportowej i salka korekcyjna zostały odmalowane w lutym 2025r
 - 6) na terenie szkoły jest także monitoring wizyjny(w 2024r szkoła została podłączona do miejskiego monitoringu, a w 2025r zainstalowano dodatkowe kamery,
 - 7) w roku szkolnym do szkoły zakupiono 4 monitory interaktywne, (obecnie 10 salach na 16 są zainstalowane monitory lub tablice multiaktywne, wszystkie sale lekcyjne mają dostęp do szybkiego Internetu, 5 sal komputerowych, komputery i laptopy, programy,

filmy dydaktyczne itp. ułatwiające prowadzenie zajęć, w roku szkolnym 2024-2025 do sal lekcyjnych zakupiono 16 stanowisk komputerowych i 16 laptopów,

5. Zdawalność tegorocznych absolwentów:

- 1) **egzamin zawodowe** zdawane przed OKE 77%, w tym w zawodzie technik ekonomista 100% zdawalności, w zawodzie sprzedawca 97%, w zawodzie stolarz 100%, natomiast egzaminy zawodowe zdawane przed Izbę Rzemieślniczą (Cechy rzemiosł) – 100% zdawalności,
- 2) **egzamin maturalny** w maju 2025 roku, zdawalność w Technikum w Malachinie 69%, w tym egzamin pisemny z języka polskiego 100%, z matematyki 96%,

6. Inne osiągnięcia uczniów

- 1) odbyły się kolejne 55 i 56 szkolna akcja krwiodawstwa, oddano ponad 29 litrów krwi, a we wszystkich szkolnych akacjach, licząc od 2008r, uczniowie, rodzice, absolwenci, nauczyciele oraz zaprzyjaźnione z ZS w Malachinie osoby oddały już 931,916 litra krwi!
- 2) odbyła się 24 szkolna Akcja wigilijna, a jej finał 18 grudnia 2024r. – uroczystość wręczenia dzieciom 90 paczek, ponadto w ramach akcji po raz kolejny zostało finansowo wsparte hospicjum dla dzieci Fundacji Pomorze Dzieciom, rehabilitacja i leczenie 2 niepełnosprawnych dzieci,
- 3) udział szkoły w „Kredkobranii” ogólnopolskiej akcji wspierania kresów wschodnich poprzez zbiórkę artykułów szkolonych (zebrano i wysłano karton przyborów) i zbiórkę pieniędzy na zakup lektur szkolnych dla polskich szkół na kresach wschodnich, zebrano i wysłano 1200 zł
- 4) wolontariusze ze szkoły brali udział w akcji znicz, akcji Szlachetna Paczka, Mikołajki Gminne, wolontariusze ze szkoły w kwietniu 2025r wyjechali do Francji, Lourdes, Biarritz, Pont d'Espagne
- 5) zorganizowano ponad 26 wycieczek dydaktycznych, akcję Wiosennisko 2025, itp., itd.,
- 6) młodzież pozyskała 26 tys. zł z Powiatu Chojnickiego w ramach Uczniowskiego Budżetu Obywatelskiego na zakup ławek ogrodowych, stołu zewnętrznego z siedziskami do szachów i stołu zewnętrznego do tenisa stołowego,
- 1) w Powiatowym konkursie plastycznym barwy jesieni i w konkursie recytatorskim poezji obcojęzycznej uczniowie Technikum w Malachinie zajęli I miejsce,
- 2) Stypendia Marszałka Województwa w roku szkolnym 2024-2025 – 10 stypendiów dla uczniów ZS w Malachinie, z tego współfinansowane ze środków Regionalnego Programu Operacyjnego Województwa Pomorskiego w ramach programu pomocy stypendialnej – III edycja otrzymało 5 uczniów, a w ramach projektu pn.: „Programy motywacyjne dla uczniów pomorskich szkół zawodowych” 5 uczniów,
- 3) 1 uczennica otrzymała Stypendia Prezesa Rady Ministrów,
- 4) W rankingu szkół prowadzonych przez Wojewódzki szkolny Związek Sportowy w kategorii licealiady Zespół Szkół w Malachinie zajął 40 miejsce w województwie, 2 miejsce w powiecie chojnickim.

Elwira Bieszke-Binnebesel dyrektor Zespołu Szkół w Malachinie

Zespół Szkół w Malachinie

ul. Główna 11, 89-650 Czersk

tel./fax (52) 398 60 88

tel. 555-18-49-863, REGON: 771317731

DYREKTOR SZKOŁY

Elwira Bieszke-Binnebesel
mgr Elwira Bieszke-Binnebesel

INFORMACJA O FUNKCJONOWANIU LICEUM OGÓLNOKSZTAŁCĄCEGO IM. WINCENTEGO POLA W CZERSKU W ROKU SZKOLNYM 2024/2025

I. LICZBA ODDZIAŁÓW. STAN ZATRUDNIENIA

a) W roku szkolnym 2024/2025 zajęcia odbywały się w 9 oddziałach, w tym:

- ✓ w 1 klasie pierwszej,
- ✓ w 3 klasach drugich,
- ✓ w 3 klasach trzecich,
- ✓ w 2 klasach czwartych

W szkole uczy się 283 uczniów, w 9 oddziałach:

- ✓ w klasach pierwszych – 29
- ✓ w klasach drugich - 98
- ✓ w klasach trzecich – 89
- ✓ w klasach czwartych – 67

Prowadzone są następujące grupy nieoddziałowe:

- ✓ nauczanie indywidualne – 3 uczniów,
- ✓ zajęcia rewalidacyjne – 4 uczniów,
- ✓ zindywidualizowana ścieżka kształcenia – 1 uczeń,
- ✓ dodatkowe zajęcia z j. polskiego dla uczniów ukraińskich – 4 uczniów,
- ✓ dodatkowe zajęcia z j. polskiego dla uczniów powracających z zagranicy – 3 uczniów.

b) W szkole pracuje nauczycieli 23 pełnozatrudnionych i 8 nauczycieli w niepełnym wymiarze godzin, w tym:

- ✓ na urlopie dla poratowania zdrowia – 3 osoby,
- ✓ na urlopie macierzyńskim – 2 osoby,

Nauczyciele w podziale stopniami awansu zawodowego:

- ✓ nauczyciele początkujący - 4
- ✓ nauczyciele kontraktowi – 0
- ✓ nauczyciele mianowani – 2
- ✓ nauczyciele dyplomowani – 25

c) Pracownicy administracji – 2,5 etatu, pracownicy obsługi – 5,75 etatu.

14.80

URZĄD MIEJSKI
w Czersku

wpłynęło dnia **06-08-2025**

poczta
 osobiście Lrdz. **9412/P/2025**
 e-doręczenie
 ePUAP
 e-mail Podpis

II. WYNIKI EGZAMINU MATURALNEGO

Wyniki za maj 2025 – egzaminy pisemne

	LO Czersk	LO województwo	LO kraj
% osób, które zdały egzamin	95,45 %	85,3%	86%
% osób, które nie zdały egzaminu maturalnego z więcej niż jednego przedmiotu	1,51 %	6%	5%
% osób, które mają prawo do egzaminu poprawkowego	3,03 %	9%	9%

PORÓWNANIE WYNIKÓW MATURALNYCH Z OKOLICZNYMI LICEAMI OGÓLNOKSZTAŁCĄCYMI – ŚREDNIE WYNIKI PROCENTOWE

	LO Czersk	LO Brusy	LO Chojnice im. Filomatów	II LO Chojnice
liczebność	67	29	154	145
zdawalność	95,52%	72%	92%	99%
j. polski pp	63%	58%	68%	71%
j. polski pr	56%	20%	53%	39%
matematyka pp	68%	47%	64%	77%
matematyka pr	23%	-----	31%	42%
j. angielski pp	77,26%	62%	84%	91%
j. angielski pr	61%	50%	66%	74%
biologia pr	37,46%	17%	43%	53%
chemia pr	19,4%	-----	27%	44%
geografia pr	38%	30%	38%	49%
wos pr	15%	-----		-----
historia pr	30,33%	-----		43%

III. OSIĄGNIĘCIA W ROKU SZKOLNYM 2024/2025

W bieżącym roku szkolnym uczniowie LO w Czersku brali udział w następujących olimpiadach:

- Olimpiada Języka Niemieckiego – 2 finalistki;
- Ogólnopolski Konkurs Wiedzy o Kazimierzu Wielkim i Jego Czasach – laureat (2. miejsce);
- Pomorski Konkurs Wiedzy o Samorządzie Terytorialnym – 2 finalistów (2. i 4. miejsce);
- Olimpiada Historyczna – awans do etapu okręgowego;
- Olimpiada Wiedzy o Polsce i Świecie Współczesnym – awans do etapu okręgowego;
- Olimpiada Gwiazdny Krąg;
- konkurs Wiedzy o Prawie i Wymiarze Sprawiedliwości - awans do etapu okręgowego;
- XXVII Ogólnopolski Konkurs Wiedzy Biblijnej – awans dwojga uczniów do etapu diecezjalnego;
- parafialny konkurs wiedzy o bł. Carlo Acutisie – troje uczniów zajęło pierwsze miejsca w kategorii szkoła średnia;
- 2. miejsce dziewcząt w piłce ręcznej – półfinał wojewódzki;
- 3. miejsce chłopców w piłce ręcznej - półfinał wojewódzki;
- 3. miejsce dziewcząt w koszykówce 3x3 – półfinał wojewódzki;
- 3. miejsce chłopców w koszykówce 5x5 – finał powiatowy;
- 3. miejsce w finale powiatowym dziewcząt w sztafetowych biegach przełajowych;
- 2. miejsce w finale powiatowym dziewcząt w piłce nożnej;
- 2. i 9. miejsce w finale wojewódzkim w indywidualnej lekkoatletyce;
- konkurs z j. angielskiego „Archimedes”;
- „Z poprawną polszczyzną na co dzień”;
- „Z ortografią na co dzień”;

IV. FUNKCJONOWANIE SZKOŁY

Udział w programach i projektach:

- 1) Narodowy Program Rozwoju Czytelnictwa – kwotę 15000 zł przeznaczono na: zakup nowości, zakup wyposażenia, realizację działań promujących czytelnictwo (w tym zakup nagród dla uczniów biorących udział w akcjach promujących czytelnictwo).
- 2) „Aktywna szkoła – Aktywny do kwadratu” - Fundacja Orły Sportu jest realizatorem krajowym programu „Aktywna Szkoła”, realizowanego jako zlecone przez Ministra Sportu i Turystyki zadanie publiczne finansowane ze środków budżetu państwa.
- 3) „Edukacja z wojskiem” - to program edukacyjno-obronny, który jest przygotowany i realizowany we współdziałaniu Ministerstwa Edukacji Narodowej i Ministerstwa Obrony Narodowej. Polega na przeprowadzeniu przez żołnierzy Wojska Polskiego specjalnie przygotowanych szkoleń w polskich szkołach. Zasadniczym celem programu było podniesienie świadomości dzieci i młodzieży w obszarze bezpieczeństwa i obronności oraz kształtowanie podstawowych nawyków i umiejętności z zakresu obrony i ochrony ludności oraz zachowania w sytuacjach kryzysowych. To odpowiedź na współczesne potrzeby, wyzwania oraz zagrożenia związane z bezpieczeństwem. Szkolenia łączą teorię i praktykę. Zawierają treści z obszarów: wojskowości, obronności, bezpieczeństwa, pomocy medycznej oraz obrony cywilnej. Uczniowie zapoznają się m.in. z zasadami alarmowania, sposobami szukania i wzywania pomocy, podstawami ewakuacji i schronienia oraz nawykami udzielania pomocy.
- 4) Program „Przerwij krąg przemocy w swojej szkole” - to projekt edukacyjny do szkół średnich, który pomoże rozwiązać problem hejtu i przemocy rówieśniczej. System RESQL stworzony przez wykładowców i naukowców z Uniwersytetu SWPS obejmuje:
 - ✓ innowacyjną aplikację mobilną umożliwiającą anonimowe zgłoszenia incydentów hejtu przez uczniów i obsługę tych zgłoszeń przez przeszkolonych nauczycieli – interwentów;
 - ✓ zestawy interwencji ułatwiające pracownikom podejmowanie odpowiednich decyzji i zaplanowanie działań. Szkoła otrzymuje materiały dotyczące reagowania w sytuacjach kryzysowych oraz scenariusze działań związanych z poszczególnymi sytuacjami przemocy rówieśniczej;
 - ✓ przetestowane scenariusze lekcji wychowawczych dotyczących problematyki przemocy, relacji w klasie, klimatu klasy i szkoły.Projekt uzyskał patronat honorowy Ministra Edukacji. Przeprowadzono szkolenia dla interwentów, dyrektora, nauczycieli, uczniów oraz akcję informacyjną dla rodziców.
- 5) ogólnopolski projekt „Młode głowy” – badanie i kampania dotyczące zdrowia psychicznego, poczucia własnej wartości i sprawczości wśród młodych ludzi. Jest inicjatywą Fundacji UNAWEZA, założonej przez Martynę Wojciechowską. W jego ramach, wspólnie z Fundacją Dbam o Mój Zasięg, realizowane jest, pierwsze na tę skalę, bezpłatne badanie stanu psychicznego młodzieży w Polsce. MŁODE GŁOWY to oprócz badania również działania edukacyjne, które mają zwrócić uwagę na zdrowie psychiczne młodych ludzi, wskazać bariery, z którymi na co dzień się mierzą i przyczynić się do normalizacji sięgania po pomoc.

6) program Szkolny Klub Sportowy – edycja 2024; program „Klub” i program LZS profilaktyki zdrowia oraz w ramach wolontariatu na zajęciach pozalekcyjnych.

7) Narodowe Czytanie 2024 – „Kordian” Juliusza Słowackiego;

8) II Dni Kultury Żydowskiej – w ramach programu odbyły się: prelekcja Michała Ruckiego, przewodniczącego Gminy Żydowskiej w Gdańsku; prelekcja Marcina Skwierawskiego „Gdy słowo dzieli. Mowa pogardy i nienawiści w przestrzeni publicznej”, spotkanie z dr Sandrą Tomczak „Kobiety żydowskie w II RP”; projekcja filmu „sekrety mojego taty” oraz akcja „ŻONKILE” na ulicach miasta;

9) Lekcje Demokracji – spotkanie młodzieży z Wicemarszałkiem Województwa Pomorskiego oraz Burmistrzem Czerska (dyskusja o wyborze ścieżki kariery, jak zmienia się rynek pracy i na jakie kierunki kształcenia warto zwrócić uwagę, tematy infrastruktury i połączeń kolejowych w regionie);

10) projekt "Wspólna przestrzeń - Wspólna sprawa" edycja 2. Program ma na celu poprawę dostępności przestrzeni publicznej dla osób ze szczególnymi potrzebami. Projekt polega na wzajemnej współpracy grup uczniowskich i studenckich nad poprawą przestrzeni publicznej uwzględniającej potrzeby osób ze szczególnymi potrzebami, w tym osób z niepełnosprawnościami. Ta współpraca ma polegać na przygotowaniu koncepcji architektonicznej miejsc wskazanych przez uczniów. Zadaniem uczniów jest nakręcenie krótkiego filmu (do 3 min.) o zauważonych barierach w przestrzeni publicznej ograniczającej funkcjonowanie osób ze szczególnymi potrzebami.

11) Szkoła zawarła porozumienie z CUS w Czersku dotyczące szkolenia dla realizatorów oraz realizacji programu rekomendowanego „ISKRA Odporności”. W tym roku szkolnym U. Wojak przeszła 12-godzinne przeszkolenie w ramach programu, który będzie realizowany w roku szkolnym 2025/26 w klasach pierwszych. Celem programu jest wzmacnianie w uczestnikach programu odporności psychicznej (rezyliencji), rozumianej jako zdolność do skutecznego radzenia sobie z trudnościami oraz pozytywna adaptacja, czyli umiejętność powracania do dobrego funkcjonowania w zmieniającym się otoczeniu, po przezwyciężeniu trudności. Jedną edycją programu składa się z 11 spotkań trwających ok 45 minut, realizowanych w odstępach tygodniowych lub dwutygodniowych.

12) II edycja programu „Laptop dla nauczyciela”

13) szkoła realizuje następujące programy profilaktyki prozdrowotnej:

- ✓ Program „Wybierz życie – pierwszy krok” poświęcony profilaktyce zakażeń wirusem HPV
- ✓ Program profilaktyki czerniaka skóry - "Znamię? Znam je"
- ✓ „Profilaktyka zintegrowana w każdą pogodę”- Projekt jest bezpłatną i dostępną online propozycją zestawu narzędzi do diagnozy szkolnej sytuacji wychowawczo –

profilaktycznej oraz materiałów do pracy profilaktycznej wspierającej kondycję psychiczną dzieci i młodzieży

- ✓ „Szkoła odpowiedzialna cyfrowo” – podniesienie świadomości o bezpiecznym i higienicznym korzystaniu z TIK, wsparcie w procesie tworzenia szkolnej profilaktyki e-uzależnień, przestrzeni relacji i bogatej alternatywy dla świata cyfrowego

DYREKTOR

Nominat

mgr Sabina Słomińska

Dokument elektroniczny

Miejsce i data sporządzenia dokumentu

2025-09-02

Dane nadawcy

SAMODZIELNY PUBLICZNY ZAKŁAD OPIEKI
ZDROWOTNEJ W CZERSKU
89-650 Czersk
ul. Królowej Jadwigi 4
Województwo: POMORSKIE
Powiat: chojnicki
Gmina: Czersk (miasto w gminie miejsko-wiejskiej)
Telefon: +48523984485
Email: PRZYCHODNIA@ZOZCZERSK.PL

Dane adresata

URZĄD MIEJSKI W CZERSKU (89-650 CZERSK, WOJ.
POMORSKIE)

SPRAWOZDANIE Z FUNKCJONOWANIA SP ZOZ W CZERSKU

Sprawozdanie z funkcjonowania SP ZOZ w Czersku w roku 2025.

Dzień dobry.

W załączeniu przesyłam sprawozdanie z funkcjonowania SP ZOZ w Czersku w 2025 roku.

Z poważaniem Aleksandra Stasińska

Załączniki:

1.

[Sprawozdanie za 2025rok..pdf](#)

Dokument został podpisany, aby go zweryfikować należy użyć oprogramowania do weryfikacji podpisu. Data
złożenia podpisu:
2025-09-02T12:27:50.665+02:00

Podpis elektroniczny

Czersk, 31.08.2025r.

Sprawozdanie dotyczące funkcjonowania SP ZOZ w Czersku

1.1 Wybrane informacje o SP ZOZ Czersk

Nazwa samodzielnego publicznego zakładu opieki zdrowotnej	Samodzielny Publiczny Zakład Opieki Zdrowotnej w Czersku
Siedziba	ul. Królowej Jadwigi 4, 89-650 Czersk
Adres	ul. Królowej Jadwigi 4, 89-650 Czersk
Numer telefonu	52 398 4485
Adres poczty elektronicznej	przychodnia@zozczersk.pl
Numer identyfikacyjny REGON	092355763
Numer w Krajowym Rejestrze Sądowym	0000068047
Data wpisu i numer rejestru podmiotów wykonujących działalność leczniczą	1.12.1991/ nr Księgi 000000011474, Organ -22

1.2 Przedmiot działalności

Samodzielny Publiczny Zakład Opieki Zdrowotnej z siedzibą w Czersku wraz z dwiema Filiami: Filia nr 1 Rytel, Filia nr 2 Łąg, zwany dalej SP ZOZ został powołany w celu wykonywania działalności leczniczej, polegającej na udzielaniu świadczeń zdrowotnych, w szczególności przez organizowanie i prowadzenie działalności leczniczej w rodzaju:

- podstawowa opieka zdrowotna,
- ambulatoryjne świadczenia specjalistyczne,
- rehabilitacja lecznicza,
- leczenie uzależnień.

1.3 Struktura organizacyjna

SP ZOZ w swojej strukturze posiada:

- Rejestracje,
- Gabinety lekarzy POZ dla dorosłych,
- Gabinety lekarzy POZ dla dzieci,
- Gabinety profilaktyki zdrowotnej pomocy przedlekarskiej w szkołach,
- Gabinety zabiegowe,

- Punkty szczepień,
- Gabinety rehabilitacji leczniczej,
- Poradnię kardiologiczną.
- Poradnię psychologiczną dla dzieci,
- Poradnię leczenia uzależnień,
- Administrację,
- Księgowość,
- Dyrekcję.

1.4 Polityka kadrowa

Stan zatrudnienia na dzień 31.08.2025 r. w SP ZOZ w Czersku:

- na umowę o pracę: 31 osoby/28,70 etatów przeliczeniowych w tym:

- lekarze - 0 etatu
- obsługa medyczna - 20,00 etatu
- administracja - 5,20 etatu
- sprzątaczkę - 2,50 etatu
- pracownik gospodarczy - 1,00 etat

- na umowę zlecenia:

- 11 osób

- lekarze kontraktowi:

- 10 lekarzy – POZ
- 1 lekarz (w ramach umowy nr WS.3037.1.2025 o udzielanie świadczeń opieki zdrowotnej - świadczenia z zakresu kardiologii)
- 2 lekarzy – umowy na badania diagnostyczne USG

- umowa z firmą na świadczenie usług medycznych z zakresu POZ realizowanych w Filii SP ZOZ w Łęgu (2 lekarzy)

- umowa z certyfikowanym specjalistą psychoterapii uzależnień.

2. Działalność medyczna

2.1 Realizacja zawartych umów

SP ZOZ prowadzi działalność medyczną w oparciu o umowy zawarte z NFZ, a także z Urzędem Miasta Czersk.

Wykaz umów na finansowanie świadczeń ze środków publicznych zawartych na dzień sporządzenia raportu:

Pomorski Oddział Wojewódzki Narodowego Funduszu Zdrowia z siedzibą w Gdańsku:

1. Umowa nr 11/000072/POZ/16/25 w rodzaju podstawowa opieka zdrowotna zawarta na czas nieokreślony:

- Świadczenia Lekarza POZ, Świadczenia Lekarza POZ – stany zachorowań – osoby uprawnione na podstawie przepisów o koordynacji (EKUZ, Certyfikat), Świadczenia Lekarza POZ udzielane w stanach nagłych zachorowań ubezpieczonym spoza OW oraz z terenu OW, ale spoza Gminy własnej i sąsiadujących i spoza listy zadeklarowanych pacjentów
- Świadczenia Pielęgniarki Szkolnej, Świadczenia Pielęgniarki Szkolnej udzielane w ramach grupowej profilaktyki fluorkowej.

2. Umowa nr 11/000072/POZ-NT/14/25 w rodzaju transport sanitarny w POZ

- Transport sanitarny

3. Umowa nr 11/000072/PSY/18/25 w rodzaju opieka psychiatryczna i leczenie uzależnień :

- Poradnia leczenia uzależnień - zawarta na okres 1.10.2018 – 31.12.2025
- Ośrodek Środowiskowej Opieki Psychologicznej i Psychoterapeutycznej dla Dzieci i Młodzieży – I poziom referencyjny- zawarta na okres 08.02.2021 – 31.12.2025

Urząd Miejski w Czersku:

Umowa nr WS.3037.1.2025 o udzielenie świadczeń opieki zdrowotnej – świadczenia gwarantowane : porada specjalistyczna – kardiologia oraz fizjoterapia ambulatoryjna z dnia 3.01.2025 r. o wartości 250 000,00 zł

2.2. Realizacja świadczeń medycznych wykonanych w SP ZOZ w okresie od I-VIII/2025 rok.

Do SP ZOZ w Czersku na liście aktywnej z 31.08.2025 roku mamy zadeklarowanych **14.887** pacjentów (31.12.2022 – 14.626 ; 31.12.2023 14.735; 31.12.2024 – 14.839, 31.08.2025 - pacjentów) , w tym:

Czersk – 9.637;

Łąg – 2.604;

Rytel – 2.646.

Na podstawie art. 9b ust. 3 i 4 ustawy z dnia 27 sierpnia 2004 roku o świadczeniach opieki zdrowotnej finansowanych ze środków publicznych (t.j. – D. U. z 2021 r., poz. 1285 za zm.) sfinansowano dla mieszkańców gminy Czersk świadczenia gwarantowane w zakresie:

Świadczenia zdrowotne – porównanie 2020, 2021, 2022, 2023, 2024, I-VIII/2025 r.

Rodzaj świadczenia	2020	2021	2022	2023	2024	I-VIII 2025
Rehabilitacja						
Zabiegi:	23.548	27.847	26,604	25.303	23.352	16.256
Osoby:	714	899	853	823	538	406
Kardiologia	443	581	442	362	425	266
wizyty pierwszorazowe:	148	208	177	91	85	52
Konsultacje lekarskie:	295	373	265	271	340	81
EKG	148	208	177	91	114	52
Spirometria	135	0	0	53	60	11
Echo serca	130	143	134	101	141	49
Holter EKG	71	57	3	8	8	0
Holter RR	32	41	50	40	45	21
Próba wysiłkowa	27	24	0	0	0	0

Czas oczekiwania na wizytę do kardiologa – 4 miesiące; „PILNE” na kolejnej wizycie – wizyty średnio 1 x w miesiącu/2miesiące.

Zapisy na rehabilitację w styczniu, po Uchwale UM Czerska dotyczącej finansowania zabiegów. Na chwilę obecną brak wolnych terminów. Ustalono z Zespołem fizykoterapii, że w każdym miesiącu są zabezpieczone 3 miejsca na cito – rehabilitacja po świeżych złamaniach.

Składanie zamówień na leki „stałe” – osobiście, telefonicznie lub e-mailem – czas oczekiwania 1 do 3 dni.

Wizyty do lekarza rodzinnego lub pediatry – realizowane na bieżąco przy rejestracji w godzinach porannych, w późniejszych w zależności od wolnych miejsc lub pilności zachorowania. Najpóźniej w dniu kolejnym.

W okresie od 02.01.25 do 31.08.2025 r. wykonano następującą ilość świadczeń:

	2023	2024	I-VIII/2025
1. Wizyty osobiste w miejscu udzielania świadczeń –	45.314;	47.390;	34.902.
2. Teleporady –	7.062;	7.151;	9.127.
3. Bilanse zdrowia –	725;	730;	460.
4. Wizyty domowe –	195;	166;	102.
5. USG–	1.137;	1.459;	1.015.
6. RTG –	1.669;	1.635;	1.210.
7. Badania laboratoryjne –	59.660;	79.499;	53.868.
8. Profilaktyka 40Plus –	390;	762;	421 (doV/25)
9. Wystawienie karty DILO –	57;	66;	67!
10. Szczepienia dziewcząt i chłopców przeciw HPV –	42;	83;	70.
11. Badania cytologiczne –	66;	42;	28.
12. Badania KTG -	18;	21;	16.

Ilość udzielonych świadczeń w Poradni Leczenia Uzależnień :

	2023	2024	I-VIII/2025
• Sesja psychoterapii indywidualnej –	633;	852;	431;
• Sesja psychoterapii rodzinnej –	78;	53;	-
• Wizyta diagnostyczna –	80;	144;	37.
• Wizyta terapeutyczna –	6;	9;	7.
• Porady lekarskie –	17;	37;	18.

Ilość udzielonych świadczeń w Ośrodku Środowiskowej Opieki Psychologicznej i Psychoterapeutycznej dla Dzieci i Młodzieży :

	2023	2024	I-VIII/2025
• Porada psychologiczna diagnostyczna –	416;	543;	375;
• Porada psychologiczna –	265;	212;	124;
• Sesja psychoterapii indywidualnej –	361;	386;	250;
• Sesja wsparcia psychospołecznego –	104;	105;	54;
• Wizyta środowiskowa instruktora terapii –	961;	1.003;	712;
• Konsylia -		232;	180;
• Superwizje -		12;	8;

Sfinansowano 117 transportów medycznych do 120 km i 7 transportów dalekich > 120km.

Pielęgniarki medycyny szkolnej w 2025 roku mają pod opieką – 2 979 uczniów szkół Gminy Czersk.

W gabinecie pielęgniarki POZ – zabiegowym zrealizowano ok. 6.000 zleceń lekarskich (iniekcje, ekg, holter RR, płukanie uszu, spirometria, zmiany opatrunków, testy w kierunku Covid-19, pobrania krwi do badań laboratoryjnych, ...)

2.3. Prowadzimy następujące **programy profilaktyczne**:

1. Program Profilaktyki Chorób Naczyń Mózgowych – dla pacjentów aktywnych zawodowo w wieku 40-65lat
2. Profilaktyka 40 Plus-trwał do 30.04.2025.
3. Profilaktyka Chorób Układu Krążenia (pacjenci z roczników: 1990, 1985, 1980, 1975, 1980);
4. Bilans Zdrowia Osoby Dorosłej- w okresie VI-VIII – 118 pacjentów.

Świadczenia nie finansowane z NFZ – komercyjne:

1. Wybrane badania laboratoryjne;
2. Cytologia płynna i tradycyjna;
3. KTG – zapis dobrostanu płodu.

Rok 2025 upływa pod hasłem „Wyedukowany pacjent = zdrowy pacjent. W związku z tym przeprowadziliśmy wiele akcji profilaktycznych, między innymi:

- 23.02.2025 – sołectwo Malachin – profilaktyka nowotworów.
- 02.04.2025 – Centrum Reaktywacji – Nietrzymanie moczu.
- 23.04.2025 – sołectwo Gutowiec – profilaktyka nowotworów;
- 25.04.2025 – udział w Święcie Solidarności Międzypokoleniowej - mierzenie RR i poziomu cukru we krwi;
- 12.05.2025 – Uniwersytet Trzeciego Wieku w Czersku – Szpitalny Oddział Ratunkowy;
- 16.05.2025 – udział w Senioriadzie – mierzenie RR i poziomu cukru we krwi;
- 24.06.2025 – sołectwo Łąg-Kolonia – Pierwsza Pomoc Przedmedyczna.

Wszystkie świadczenia realizowane przez Zespół SP ZOZ w Czersku (Łąg, Rytel, Czersk) skierowane są na dobro pacjenta, jego zdrowie, poszanowanie godności. Wykonywane są w oparciu o ciągle podnoszone kwalifikacje i poszerzaną wiedzę, zgodnie z komunikatami Ministerstwa Zdrowia, Narodowego Funduszu Zdrowia i Głównej Inspekcji Sanitarnej-Epidemiologicznej.

Z poważaniem



**Szpital Specjalistyczny im. J. K. Łukowicza[®]
w Chojnicach**

89-600 Chojnice, ul. Leśna 10
tel. centrala (0 52) 39 56 500
tel. sekr. dyr. (0 52) 39 56 769; fax (0 52) 39 56 569



e-mail: sekretariat@szpital.chojnice.pl

www.szpital.chojnice.pl

Chojnice, dnia 21.08.2025 r.

**Urząd Miejski w Czersku
ul. Kościuszki 27
89-650 Czersk**

N/znak: DJK-065-16/25

Dyrekcja Szpitala Specjalistycznego im. J. K. Łukowicza w Chojnicach w odpowiedzi na wiadomość elektroniczną z dnia 18.08.2025r., dotyczącą realizowanych przez nasz szpital zadań w zakresie ochrony zdrowia mieszkańcom miasta i Gminy Czersk informuje, iż świadczenia zdrowotne udzielane są w ramach zawartych przez szpital umów z Narodowym Funduszem Zdrowia w następujących zakresach:

- leczenie szpitalne, obejmujące m. in.: hospitalizację na oddziałach, badania endoskopowe przewodu pokarmowego, programy lekowe;
- świadczenia zdrowotne kontraktowane odrębnie w szczególności hemodializoterapia z zapewnieniem całodobowego dyżuru;
- ambulatoryjna opieka specjalistyczna;
- profilaktyczne programy zdrowotne takie jak: profilaktyka raka szyjki macicy, profilaktyka raka piersi, badania prenatalne w części ginekologiczno-położniczej, badania przesiewowe raka jelita grubego;
- podstawowa opieka zdrowotna;
- rehabilitacja lecznicza;
- programy pilotażowe m. in. świadczenie zdrowotne- Dobry posiłek w szpitalu.

W ramach realizowanych zadań dotyczących ochrony zdrowia, mieszkańcom miasta i Gminy Czersk udzielane są również świadczenia w zakresie diagnostyki obrazowej (Mammografia, RTG, TK, USG) oraz w centralnym laboratorium diagnostycznym.

Dodatkowo w Czersku stacjonuje Podstawowy Zespół Ratownictwa Medycznego przy ul. Dworcowej 13. Szpital zapewnia mieszkańcom miasta i Gminy Czersk świadczenia w zakresie nocnej i świątecznej opieki zdrowotnej. Pacjenci mogą zgłaszać się do naszej placówki:

- od poniedziałku do piątku w godzinach 18.00 - 8.00;
- w weekendy i dni świąteczne całodobowo.

W uzasadnionych medycznie przypadkach udzielane są również wizyty domowe. Natomiast w nagłych sytuacjach stanowiących zagrożenie zdrowia lub życia pacjenci mogą zgłaszać się do Szpitalnego Oddziału Ratunkowego.

Mamy nadzieję, że powyższe informacje w pełni obrazują zakres zadań realizowanych przez naszą jednostkę na rzecz mieszkańców miasta i Gminy Czersk.

Z poważaniem

DYREKTOR
Szpitala Specjalistycznego im. J.K. Łukowicza
w Ciojnicach
Maciej Polasik

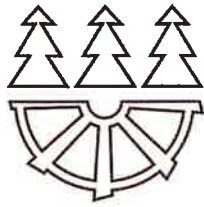

Gmina
Czersk

***Informacja o stanie bezpieczeństwa
w Gminie Czersk***

Zakuszyński

BURMISTRZ
Daniel Szpręga
Daniel Szpręga

Wrzesień 2025 r.

1. Ochrona przeciwpożarowa.

Na terenie gminy Czersk funkcjonuje 13 jednostek OSP:

- 1) OSP w Będźmierowicach,
- 2) OSP w Czersku,
- 3) OSP w Gotelpiu,
- 4) OSP w Krzyżu,
- 5) OSP w Łęgu,
- 6) OSP w Malachinie,
- 7) OSP w Mokrem,
- 8) OSP w Odrach,
- 9) OSP w Rytlu,
- 10) OSP w Starych Prusach,
- 11) OSP w Wiecku,
- 12) OSP w Złym Mięsie,
- 13) OSP w Zapędowie.

Do Krajowego Systemu Ratowniczo-Gaśniczego z terenu gminy włączone są trzy jednostki:

- 1) OSP Czersk,
- 2) OSP Łąg,
- 3) OSP Ryteł.

Organem zarządzającym jednostkami OSP na szczeblu gminnym jest Zarząd Miejsko-Gminny Ochotniczych Straży Pożarnych, który liczy 26 członków.

Skład Prezydium Zarządu Oddziału Miejsko-Gminnego Związku OSP RP w Czersku:

Prezes Zarządu	– Zbigniew Bielawski
Wiceprezes	– Edward Mania
Wiceprezes	– Grzegorz Grabański
Sekretarz	– Maciej Deja
Skarbnik	– Dariusz Landmesser
Komendant	– Andrzej Kuchenbecker
Członek Prezydium	– Stanisław Leszczyński



Dane z raportów OSP

Porównanie roku 2023 i 2024.

Członkowie OSP	2023	2024
Mężczyźni 18 – 65 lat	363	351
Mężczyźni ponad 65 lat	72	67
Mężczyźni łącznie	435	418
Kobiety 18 – 65 lat	37	38
Kobiety ponad 65 lat	0	0
Kobiety łącznie	37	38
Członkowie zwyczajni łącznie	472	456
Mężczyźni mogący brać udział w akcjach	229	233
Kobiety mogące brać udział w akcjach	17	20
Członkowie wspierający – mężczyźni	42	42
Członkowie wspierający – kobiety	0	0
Członkowie wspierający – łącznie	42	42
Członkowie honorowi – mężczyźni	30	34
Członkowie honorowi – kobiety	0	0
Członkowie honorowi – łącznie	30	34
Członkowie OSP ogółem	544	532
Młodzieżowe Drużyny Pożarnicze		
Liczba drużyn	8	8
Ogółem	98	96
Chłopcy	56	55
Dziewczęta	42	41
W ostatnim roku przystąpiło do MDP		
Ogółem	7	12
Chłopcy	6	9
Dziewczęta	1	3
Opuściło MDP i zostało aktywnymi strażakami w OSP		
Ogółem	7	3
Chłopcy	2	0
Dziewczęta	5	3

Środki uchwalone w budżecie gminy na zryczałtowane wynagrodzenia za udział w akcjach gaśniczych za 2024 rok w kwocie 50.000,00 zł strażacy przeznaczyci na: zakup akumulatorów oraz anteny do radia, zakup baterii, latarek, plandek, węży oraz na zakup wyposażenia osobistego strażaka m.in.: rękawic, butów, kominiarek, czapek, hełmów, ubrań koszarowych latarek i butów. Ponadto OSP Rytel otrzymywało ekwiwalent za akcje na prywatne konta bankowe strażaków. Łączna kwota wypłaconego ekwiwalentu za 2024 rok to 12.771,00 zł. W budżecie na rok 2024 uchwalono środki w wysokości 55.000,00 zł.

W 2024 roku Rada Miejska zmieniła wysokość wypłaconego ekwiwalentu pieniężnego za udział w działaniach ratowniczych, akcjach ratowniczych, szkoleniach lub ćwiczeniach dla strażaków – ratowników. Za każdą rozpoczętą godzinę działu w działaniu ratowniczym, akcji ratowniczej ustalono

kwotę 25 zł (wcześniej było to 18 zł), a za każdą rozpoczętą godzinę udziału w szkoleniu lub ćwiczeniu pożarniczym – 18 zł (wcześniej – 6 zł).

Największe wydatki w 2024 roku na bieżące utrzymanie poniosły następujące jednostki:

- 1) OSP Czersk – 128.570 zł,
- 2) OSP Rytel – 57.981 zł,
- 3) OSP Łąg – 39.169 zł.

Najważniejsze wydatki zrealizowane w 2024 roku w porównaniu z 2023 rokiem:

Rok	2023	2024
Zakupy	102.487 zł	49.254 zł
Paliwo	53.797 zł	53.375 zł
Prąd, woda, gaz	96.839 zł	100.762 zł
Remonty	34.770 zł	74.395 zł
Przeglądy, badania	38.426 zł	54.231 zł
Ścieki, odpady	19.174 zł	23.075 zł
Telefony, internet	1.488 zł	1.393 zł
Opłaty inne	6.727 zł	24.542 zł
RAZEM	353.708 zł	381.027 zł

Wyszczególnione wydatki w 2024 roku:

- 1) polisy dla członków OSP, ubezpieczenia mienia od ognia oraz pojazdów – 23.842 zł,
- 2) zakup węgla dla jednostek OSP – 17.649 zł,
- 3) odzież ochronna (buty, kombinezon na szerszenie, rękawice) – 3.043 zł
- 4) zakup lamp do remiz – 1.200 zł,
- 5) tablety do samochodów strażackich – 4.200 zł,
- 6) części do samochodów oraz sprzętów przeciwpożarowych – 6.667 zł,
- 7) artykuły chemiczne, woda pitna – 3.574 zł,
- 8) akumulatory do samochodów – 2.709 zł,
- 9) węże strażackie – 3.800 zł.

Przeprowadzono naprawy:

- 1) w samochodach strażackich – 50.363 zł, m.in.:
 - przegląd i konserwacja drabiny Iveco – 21.771 zł,
 - naprawa Renault OSP Czersk – 5.092 zł,
 - serwis Renault OSP Łąg – 10.865 zł,
- 2) w sprzętach strażackich – 23.980 zł, m.in.:
 - naprawa oraz przegląd narzędzi hydraulicznych OSP Łąg i OSP Rytel – 6.824 zł,
 - naprawa i przegląd aparatów powietrznych OSP Czersk – 5.234 zł, OSP Łąg – 4.421 zł oraz OSP Rytel – 4.421 zł,
 - przegląd i naprawa sprężarki OSP Czersk – 2.890 zł.

Dokonano przeglądów samochodów, sprzętów strażackich, przewodów kominowych, opłacono kursy i szkolenia oraz badania lekarskie i inne usługi:

- 1) przeglądy samochodów – 7.968 zł,
- 2) przeglądy sprzętu: – 6.136 zł, w tym:



- a) gaśnic – 1.182 zł,
- b) narzędzi hydraulicznych – 5.829 zł,
- c) butów i agregatów - 5.953 zł,
- 3) przegląd oraz czyszczenie kominów, przegląd budowlany i instalacji gazowej – 9.277 zł,
- 4) badania lekarskie strażaków oraz kandydatów na strażaków – 13.580 zł,
- 5) kursy, szkolenia – 2.940 zł,
- 6) abonament RTV – 1.179 zł,
- 7) szkolenia BHP – 2.000 zł,
- 8) program e-remiza – 3.629 zł.

2. Wyposażenie jednostek OSP w sprzęt.

Sprzęt ratowniczo-gaśniczy	
Zestaw ratowniczo techniczny	5
Piłarki do drewna	42
Piły do betonu i stali	11
Sprzęt do ratownictwa wodnego	
Łódź	2
Skafandry dla nurków, pletwonurków	2
Agregaty prądowe	
Jednofazowe	23
Trójfazowe	13
Sprzęt ochrony dróg oddechowych	
Aparaty nadciśnieniowe	31
Czujniki bezruchu	29
Weże (odc.)	
Tłoczne W-52	196
Tłoczne W-75	231
Tłoczne W-110	5
Ssawne	45
Drabiny	
Wysuwane	10
Nasadkowe	19
Sprzęt alarmowania i łączności	
Syrene elektryczna	13
Syrene ręczna	8
Możliwość zdalnego uruchomienia	2
Terminale GPS	2
Radiostacja stacjonarna na stałe w strażnicy	2
Selektywne wywołanie	3
Radiostacje nasobne	46
Radiostacje samochodowe	20
Środki ochrony indywidualnej posiadające świadectwo dopuszczenia	
Ubranie specjalne (kpl.)	192
Buty specjalne	234
Hełmy	232
Kominiarki strażackie	106
Rękawice specjalne	148
Ekwipunek osobisty strażaka	
Pasy bojowe	148



Latarki	114
Zatrzaśniki	49
Toporki	102
Odzież inna	
Ubranie koszarowe (kpl.)	255
Ubranie wyjściowe	335
Kurtki strażackie	57
Ubranie ochronne inne	
Kombinezon przeciw błonkoskrzydłym	18
Zestawy do ratownictwa medycznego	
Bez tlenoterapii	5
Z tlenoterapią	6
Defibrylatory	7
Sanie lodowe	4
Motopompy	
Motopompy pożarnicze M8/8	16
Motopompy pożarnicze M16/8+	2
Motopompy szlamowe	15
Motopompy pływające	17
Pompy elektryczne	
Pompy elektryczne szlamowe	13
Pompy elektryczne głębinowe	1

3. Działalność operacyjna.

Gmina	Liczba zdarzeń na terenie powiatu chojnickiego w 2024 roku w porównaniu do 2023 roku							
	Ogółem zdarzeń		Pożary		Miejscowe zagrożenia		Alarmy fałszywe	
	rok		rok		rok		rok	
	2023	2024	2023	2024	2023	2024	2023	2024
Brusy	168	137	37	40	128	94	3	3
m. Chojnice	426	422	52	60	361	338	13	20
Chojnice	356	374	39	45	307	321	10	8
Czersk	239	276	56	43	177	228	6	5
Konarzyny	26	35	1	5	25	29	0	1
RAZEM	1.215	1.240	185	193	998	1.010	32	37
Wzrost [%]	-	2,06%	-	4,32%	-	1,2%	-	15,63%



Udział procentowy źródeł na terenie danej gminy

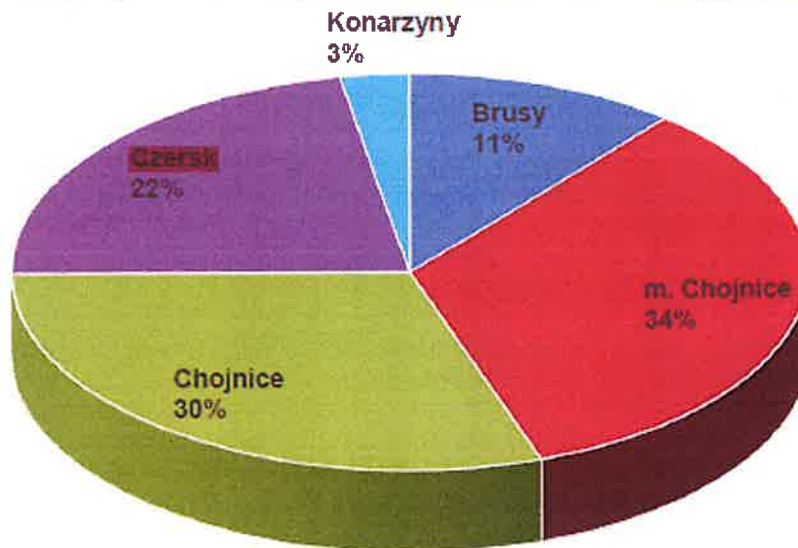

Udział jednostek OSP na terenie miasta i gminy Czersk w akcjach ratowniczo – gaśniczych w porównaniu z innymi jednostkami z terenu z powiatu chojnickiego:

Jednostka OSP	KSRG	Požary	Miejscowe zagrożenia	Alarmy fałszywe	Zabezpieczenie rejonu operacyjnego	Razem
OSP Czersk	TAK	32	128	5	0	165
OSP Charzykowy	TAK	25	120	3	10	158
OSP Chojnice	TAK	15	73	3	54	145
OSP Brusy	TAK	36	56	2	1	95
OSP Ogorzeliny	TAK	12	54	0	9	75
OSP Nowa Cerkiew	NIE	7	64	0	0	71
OSP Rytel	TAK	14	34	0	2	50
OSP Łąg	TAK	7	39	0	0	46
OSP Swornegacie	TAK	9	34	1	0	44
OSP Konarzyny	TAK	9	32	1	1	43
OSP Kłodawa	NIE	5	32	1	0	38
OSP Pawłowo	NIE	4	31	1	0	36
OSP Leśno	TAK	12	20	1	0	33
OSP Lichnowy	NIE	1	29	0	0	30
OSP Doręgowice	NIE	7	18	0	0	25
OSP Męcikał	TAK	7	14	0	1	22

OSP Czyczkowy	NIE	11	9	0	0	20
OSP Gotelp	NIE	2	18	0	0	20
OSP Mokre	NIE	2	17	0	0	19
OSP Kosobudy	NIE	8	9	0	0	17
OSP Złe Mięso	NIE	1	16	0	0	17
OSP Lubnia	NIE	11	5	0	0	16
OSP Malachin	NIE	5	9	0	0	14
OSP Stare Prusy	NIE	3	11	0	0	14
OSP Sławęcín	NIE	2	10	1	0	13
OSP Odry	NIE	1	11	0	0	12
OSP Silno	NIE	3	8	0	0	11
OSP Będźmierowice	NIE	1	10	0	0	11
OSP Wieck	NIE	2	8	0	0	10
OSP Zalesie	NIE	3	6	0	0	9
OSP Krzyż	NIE	1	8	0	0	9
OSP Czapiewice	NIE	4	5	0	0	9
OSP Ciechocin	NIE	2	5	0	0	7
OSP Czarniż	NIE	3	4	0	0	7
OSP Czarnowo	NIE	5	1	0	0	6
OSP Zapędowo	NIE	0	4	0	0	4
OSP Małe Chełmy	NIE	0	3	0	0	3

4. Samochody w OSP.

OSP w Zapędowie



ul. Kościuszki 27
89-650 Czersk

tel. (52) 395 48 10
EPUAP:/M_CZERSK/SkrytkaESP

urząd_miejski@czersk.pl
www.czersk.pl

OSP w Krzyżu



OSP w Rytlu



ul. Kościuszki 27
89-650 Czersk

tel. (52) 395 48 10
EPUAP: /M_CZERSK/SkrytkaESP

urząd_miejski@czersk.pl
www.czersk.pl

OSP w Malachinie



OSP w Mokrem



OSP w Gotelpiu



ul. Kościuszki 27
89-650 Czersk

tel. (52) 395 48 10
EPUAP: /M_CZERSK/SkrytkaESP

urząd_miejski@czersk.pl
www.czersk.pl

OSP w Łęgu



OSP w Wiecku



OSP w Starych Prusach



ul. Kościuszki 27
89-650 Czersk

tel. (52) 395 48 10
EPUAP: /M_CZERSK/SkrytkaESP

urząd_miejski@czersk.pl
www.czersk.pl

OSP w Żym Mieście



OSP w Będźmierowicach



OSP w Odrach



ul. Kościuszki 27
89-650 Czersk

tel. (52) 395 48 10
EPUAP: /M_CZERSK/SkrytkaESP

urząd_miejski@czersk.pl
www.czersk.pl

OSP w Czersku



5. Inwestycje w bezpieczeństwo.

5.1. Zakup sprzętu ratowniczo-gaśniczego i umundurowania.

W ramach programu „Pomorskie dla OSP 2024” zakupiono dla OSP w Mokrem i OSP w Wiecku agregaty prądotwórcze oraz dla OSP w Starych Prusach: hełm i 2 pary rękawic. Kwota dofinansowania wyniosła 18.017 zł, pozostałą kwotę czyli: 7.722 zł dofinansowała Gmina Czersk.

5.2. Fundusz sołecki.

W ramach Funduszu sołeckiego zakupiono:

- 1) ubranie na szerszenie – sołectwo Łąg-Kolonia dla OSP w Starych Prusach,
- 2) ubranie specjalne – sołectwo Lipki dla OSP w Złym Mięsie,
- 3) sprzęt dla MDP – sołectwo Malachin,
- 4) sprzęt strażacki - Sołectwo Gotelp,
- 5) buty strażackie – sołectwo Rytel.

5.3. Dofinansowanie zakupu narkotestów dla Komisariatu Policji w Czersku w wysokości 5.000 zł.

W ramach dofinansowania zakupiono 2 narkotesty za kwotę 4.992,82 zł.



5.4. Dofinansowanie zakupu samochodu osobowego typu SUV na potrzeby Komisariatu Policji w Czersku w wysokości 45.000 zł.

Nowy policyjny radiowóz zostały zakupiony ze środków finansowych Skarbu Państwa oraz ze środków własnych gminy. Nieoznakowany Ford jest użytkowany przez służby kryminalne w Czersku.



5.5. Zakup abonamentu na usługę e-remiza dla wszystkich jednostek OSP.

System e-Remiza to platforma informatyczna i aplikacja mobilna, która wspiera jednostki Ochotniczych Straży Pożarnych w zarządzaniu danymi i koordynowaniu działań ratowniczo-gaśniczych. Umożliwia równoległe alarmowanie strażaków za pomocą połączeń telefonicznych, aplikacji mobilnych i wiadomości SMS, a także dostarcza informacji o zdarzeniu, takich jak lokalizacja na mapie, rodzaj incydentu i liczba potwierdzonych uczestników, aplikacja mobilna pozwala na zgłaszanie gotowości bojowej i lokalizację oddziału. Koszt roczny dla 13 jednostek to 2.370,00 zł.

6. Monitoring miejski.

6.1. Organizacja systemu.

Obsługę systemu zapewnia dwóch pracowników w niepełnym wymiarze etatu (2 x 0,8 etatu). Zadaniem pracowników jest obserwacja i bieżące eliminowanie zagrożeń bezpieczeństwa mieszkańców. Najczęściej są one zgłaszane do oficera dyżurnego policji w Chojnicach. W godzinach pracy Urzędu Miejskiego obserwacja prowadzona była przez pracowników Wydziału Ochrony Środowiska. Obecnie mają oni do dyspozycji:

- 1) 57 kamer miejskich,



2) 19 kamer z Parku Borowiackiego

Kamery zewnętrzne:

3) 3 kamery Szkoły Podstawowej nr 1 im. J. Korczaka w Czersku,

4) 12 kamer z Dworca PKP,

5) 2 kamery obejmującej zasięgiem przystanek autobusowy przy szkole w Malachinie,

6) 7 kamer w Rytle (promenada, kąpielisko),

7) 1 kamera w Łęgu – parking koło kościoła,

8) 2 kamery na ujęcie wody w Czersku.

Materiał filmowy zapisywany jest na trzech rejestratorach. W zasięgu obserwacji są główne skrzyżowania w mieście (ul. Chojnicka, Kościuszki i Starogardzka, Dworcowa) oraz najbardziej oblegane miejsca w mieście, w tym Plac Kalinowskich, Plac i ul. Józefa Ostrowskiego oraz Park Borowiacki i Stadion Miejski.

6.2. Efekty.

W 2024 roku na wniosek Policji przekazano 78 nagrań z kamer monitoringu miejskiego, oraz przekazano 6 nagrań na wniosek Urzędu Miejskiego w Czersku (dotyczyły one aktów wandalizmu oraz nieprawidłowego parkowania).

Najczęściej zgłaszanym przez obserwatorów monitoringu zdarzeniem było spożywanie alkoholu, łącznie 83 zgłoszeń.

Spożywanie alkoholu z podziałem na miejsce ich występowania

Lp.	Miejsce występowania	Ilość zgłoszeń
1.	Plac Ostrowskiego	15
2.	Park Borowiacki	21
3.	Teren PKP	2
4.	Plac Kalinowskich	40
5.	ul. Dworcowa	4
6.	Rytle	1

URZĄD MIEJSKI
Komisariat Policji w Czersku
 w Czersku wójc. pomorski
 KP.500-1/2025
 Wp.
 dnia 2025 -04- 17

poczta L dz.
 złożone osobiście Podpis

P. A. Słodé
 proszę przekazać kopię
 P. Przewodniczącemu Rady Miejskiej

Czersk 17.04.2025r.

Egz. nr
14.3**BURMISTRZ**

Daniel Szpręga

Sz. P.

Daniel Szpręga

Burmistrz Czerska

Szanowny Panie Burmistrzu

W załączeniu przesyłam *INFORMACJĘ O STANIE BEZPIECZEŃSTWA I PORZĄDKU PUBLICZNEGO W POWIECIE CHOJNICKIM W 2024 ROKU*, zatwierdzoną przez Komendanta Powiatowego Policji w Chojnicach. Informacja ta zawiera dane dotyczące poszczególnych gmin powiatu chojnickiego, w tym gminy Czersk.

Z powołaniem

KOMENDANT
Komisariatu Policji w Czersku

kom. Jacek Słomiński

Wyk w 2 egz.:

Egz. nr 1- adresat

Egz. nr 2-a/a

JS

INFORMACJA

O STANIE BEZPIECZEŃSTWA I PORZĄDKU PUBLICZNEGO W POWIECIE CHOJNICKIM W 2024 ROKU



Wstęp

Poprawa stanu bezpieczeństwa mieszkańców powiatu chojnickiego jest priorytetowym zadaniem Komendy Powiatowej Policji w Chojnicach i podejmujemy w tym zakresie szereg czynności zgodnych z obowiązującymi przepisami zarówno w zakresie zapobiegania jak i procesu wykrywczego, mającego na celu zminimalizowanie przestępstw najbardziej dokuczliwych dla społeczeństwa. Stałe i systematyczne ograniczanie liczby przestępstw oraz zaangażowanie policjantów w zwalczaniu patologii społecznych skutkuje poczuciem bezpieczeństwa mieszkańców.

Realizacja działań przebiega na wielu płaszczyznach. Między innymi na zwiększeniu ilości służb patrolowych na terenie miasta i poszczególnych gmin powiatu chojnickiego, zwiększeniu ich efektywności i aktywności, współdziałaniu Policji z jednostkami samorządu terytorialnego, inspekcjami, strażami, organizacjami pozarządowymi działającymi na rzecz bezpieczeństwa i porządku publicznego na terenie powiatu. Istotnym elementem mającym wpływ na wzrost poczucia bezpieczeństwa jest służba w patrolach, a przede wszystkim w patrolu pieszym, pozwalająca na bezpośredni kontakt z mieszkańcami i stwarzająca realne poczucie bezpieczeństwa w miejscach zagrożonych.

Skuteczne i sprawne zapobieganie popełnianiu przestępstw i wykroczeń oraz powstawaniu zjawisk kryminogennych uzależnione jest od bieżących analiz istniejących zagrożeń. Wykonane w tym zakresie czynności umożliwiają zdiagnozowanie skuteczności działań Policji. Metodą pozwalającą na prawidłowe rozpoznanie zagrożeń w rejonie działania jednostki jest analiza stanu bezpieczeństwa i porządku publicznego.

Ocena zagrożeń oraz zaplanowanie stosownych czynności zapobiegawczych pozwalają na prawidłową realizację powyższych celów i zadań. Jako główne kryteria służące do oceny stanu bezpieczeństwa i porządku publicznego, które mają wymierny charakter, przyjęto analizę danych statystycznych określających ilość postępowań wszczętych i przestępstw stwierdzonych oraz ich dynamikę w porównaniu do roku ubiegłego, jak również wskaźnik wykrywalności przestępstw.

Opracowany poniżej materiał na podstawie policyjnej statystyki stanowi szczegółową informację na temat stanu bezpieczeństwa i porządku publicznego na terenie powiatu chojnickiego w 2024 roku. Przedstawione zostaną także wybrane przedsięwzięcia podejmowane przez Policję, mające na celu podniesienie poziomu bezpieczeństwa i utrzymanie porządku publicznego na terenie powiatu chojnickiego.

I. CHARAKTERYSTYKA WYKRYWANIA SPRAWCÓW PRZESTĘPSTW

1. Przestępczość pospolita:

Jednym z kryteriów umożliwiających ocenę stanu bezpieczeństwa i porządku publicznego na danym terenie jest liczba przestępstw stwierdzonych.

Przestępstwa stwierdzone			
Jednostka	2024	2023	Dynamika
Powiat	1416	1342	105,43 %
KPP Chojnice	1027	974	71,39 %
KP Czersk	269	239	112,55 %
PP Brusy	120	129	93,02 %

Tabela nr 1: Przestępstwa stwierdzone dla poszczególnych jednostek powiatu chojnickiego w 2023 i 2024 r.

W 2024 roku na terenie powiatu chojnickiego stwierdzono łącznie 1416 przestępstw, tj. o 74 więcej niż w roku 2023. Na terenie działania KPP Chojnice (*tj. miasto Chojnice oraz gmina Chojnice i Konarzyny*) stwierdzono 1027 przestępstw, gdzie odnotowano nieznaczny wzrost liczby zdarzeń o 53 przestępstwa stwierdzone w porównaniu z analogicznym okresem roku ubiegłego. Na terenie Komisariatu Policji w Czersku stwierdzono 269 przestępstw, gdzie odnotowano wzrost liczby zdarzeń o 30 przestępstw stwierdzonych w porównaniu z analogicznym okresem roku ubiegłego. Na terenie Posterunku Policji w Brusach odnotowano spadek liczby zdarzeń o 9 przestępstw stwierdzonych w porównaniu z analogicznym okresem roku ubiegłego.

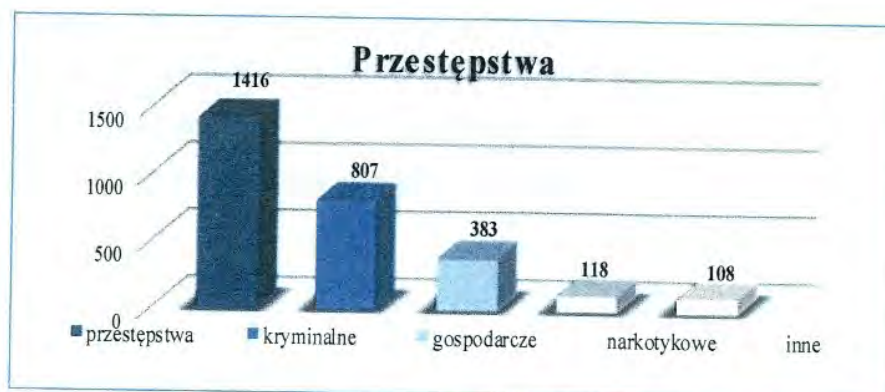

Wykres nr 1 – przestępstwa stwierdzone w 2024 r. na terenie powiatu chojnickiego.

2. Przestępczość o charakterze kryminalnym:

Do podstawowych wskaźników bezpieczeństwa i porządku publicznego należą informacje dotyczące przestępstw kryminalnych. W 2024 r. w powiecie chojnickim przestępstwa o charakterze kryminalnym stanowiły ponad 57 % wszystkich przestępstw stwierdzonych (*na 1416 przestępstwa ogółem stwierdzono 807 przestępstw kryminalnych*).

W podziale na poszczególne jednostki Komendy Powiatowej Policji w Chojnicach, najwięcej przestępstw ujawniono na obszarze działania KPP Chojnice (*tj. miasto Chojnice oraz gmina Chojnice i Konarzyny*) – 609 przestępstw (678 – w 2023 r.) – spadek o 69 zdarzeń. Na terenie KP Czersk – 176 przestępstwa (162 – w 2023 r.) – wzrost o 14 zdarzeń. Natomiast na terenie działania PP Brusy – 49 przestępstw (54 – 2023 r.) spadek o 5 zdarzeń.

Wykrywalność przestępstw kryminalnych w 2024 r. wynosiła 76,82 %, natomiast poszczególne jednostki (KPP Chojnice – *miasto Chojnice oraz gmina Chojnice i Konarzyny*) wynosiła 76,78 %, Komisariat Policji w Czersku wynosiła 88,64 %, oraz Posterunek Policji w Brusach wynosiła 83,67 %.

3. Przestępczość w „7 wybranych kategoriach”:

Wskaźnik wykrywalności przestępstw pospolitych w 7 wybranych kategoriach (*kradzież mienia, kradzież z włamaniem, kradzież pojazdu, rozbój, bójka i pobicie, uszczerbek na zdrowiu oraz uszkodzenie mienia*) w KPP Chojnice od kilku lat utrzymuje się na stałym wysokim poziomie. W analizowanym roku stwierdzono 332 przestępstw, natomiast w 2023 roku odnotowano 397 przestępstw stwierdzonych. Wykrywalności przestępstw wynosiła 60,90 %, natomiast w latach ubiegłych przedstawiała się następująco: 2023 r. wynosiła 61,90 %, w 2022 r. wynosiła 66 % punktu procentowego.

Wykrywalność w poszczególnych jednostkach powiatu chojnickiego ukształtowała się na następującym poziomie: w samej KPP Chojnice (*tj. miasto Chojnice oraz gmina Chojnice i Konarzyny*) wyniosła 56%, na terenie Komisariat Policji w Czersku ukształtowała się na poziomie 80,28 % - natomiast na terenie Posterunku Policji w Brusach wykrywalność oscylowała na poziomie 50,00 %.

3.1. Kradzież mienia:



Wykres nr 2 – dynamika przestępstw w kategorii kradzież mienia.

W kategorii kradzież mienia na terenie powiatu chojnickiego w 2024 r. odnotowano 146 przestępstw, co stanowi spadek liczby zdarzeń o 54 przestępstwa w porównaniu z 2023 r. Największą liczbę przestępstw odnotowano na terenie podległym KPP Chojnice – 102 zdarzenia (2023 r. – 164), na terenie PP Brusy – 4 (2023 r. – 11) oraz na terenie KP Czersk – 40 (2023 r. – 25). Wskaźnik wykrywalności w kategorii kradzieży cudzej rzeczy w roku 2024 ukształtował się na poziomie 65,31%

3.2. Kradzież z włamaniem:



Wykres nr 3 – dynamika przestępstw w kategorii kradzież z włamaniem.

W kategorii kradzież z włamaniem na terenie powiatu chojnickiego w 2024 r. odnotowano 77 przestępstw, co stanowi wzrost liczby zdarzeń o 1 przestępstwo. Największą liczbę przestępstw odnotowano na terenie podległym KPP Chojnice – 65 zdarzeń (2023 r. – 56), na terenie PP Brusy – 2 (2023 r. – 10) oraz na terenie KP Czersk – 10, (2023 r. – 10). Wskaźnik wykrywalności w kategorii kradzieży z włamaniem w roku 2024 ukształtował się na poziomie 50,63%.

3.3. Kradzież pojazdu:



Wykres nr 4 – dynamika przestępstw w kategorii kradzież pojazdu.

W kategorii kradzież pojazdu na terenie powiatu chojnickiego w 2024 r. odnotowano 8 przestępstw, co stanowi spadek liczby zdarzeń o 2 przestępstw w porównaniu z 2023 r. Największą liczbę przestępstw odnotowano na terenie KPP Chojnice – 8 zdarzeń (2023 r. – 10). Wskaźnik wykrywalności w kategorii kradzieży pojazdu w roku 2024 ukształtował się na poziomie 25 %.

3.4. Rozbój:



Wykres nr 5 – dynamika przestępstw w kategorii rozbój.

W kategorii rozbój na terenie powiatu chojnickiego w 2024 r. odnotowano 7 przestępstw, co stanowi spadek wartość o 1 przestępstwo w porównaniu z rokiem ubiegłym. Największą liczbę przestępstw odnotowano na terenie podległym KPP Chojnice – 6 zdarzeń (2023 r. – 7) KP Czersk – 1, (2023 r. – 1) PP Brusy – 0 (2023 r. – 0). Wskaźnik wykrywalności w kategorii kradzieży cudzej rzeczy w roku 2024 ukształtował się na poziomie 100 %.

3.5. Bójka i pobicie:



Wykres nr 6 – dynamika przestępstw w kategorii bójka i pobicie.

W kategorii bójka i pobicie na terenie powiatu chojnickiego w 2024 r. odnotowano 4 przestępstwa, co stanowi wzrost liczby zdarzeń o 2 przestępstwa w porównaniu z 2023 r. Największą liczbę przestępstw odnotowano na terenie podległym KPP Chojnice – 4 zdarzenia (2023 r. – 1), na terenie KP Czersk odnotowano 0 zdarzeń, (2023r. – 1) na terenie PP Brusy w analizowanym roku nie odnotowano zdarzeń w przedmiotowej kategorii. Wskaźnik wykrywalności w kategorii bójka i pobicie w roku 2024 ukształtował się na poziomie 100 %.

3.6. Uszczerbek na zdrowiu:



Wykres nr 7 – dynamika przestępstw w kategorii uszczerbek na zdrowiu.

W kategorii uszczerbek na zdrowiu na terenie powiatu chojnickiego w 2024 r. odnotowano 20 przestępstw, wartość pozostała na tym samym poziomie przestępstw w porównaniu z 2023 r. Największą liczbę przestępstw odnotowano na terenie podległym KPP Chojnice – 9 zdarzeń (2023 r. – 14), na terenie PP Brusy – 3 (2023 r. – 2) oraz na terenie KP Czersk – 8, (2023 r. – 4). Wskaźnik wykrywalności w kategorii uszczerbek na zdrowiu w roku 2024 ukształtował się na poziomie 95 %.

3.7. Uszkodzenie mienia:



Wykres nr 8 – dynamika przestępstw w kategorii uszkodzenie mienia.

W kategorii uszkodzenia mienia na terenie powiatu chojnickiego w 2024 r. odnotowano 78 przestępstw, co stanowi spadek liczby zdarzeń o 13 przestępstw w porównaniu z 2023 r. Największą liczbę przestępstw odnotowano na terenie podległym KPP Chojnice – 61 zdarzenia (2023 r. – 73), na terenie PP Brusy – 5 (2023 r. – 3) oraz na terenie KP Czersk – 12, (2023 r. – 15). Wskaźnik wykrywalności w kategorii uszkodzenie mienia w roku 2024, ukształtował się na poziomie 50 %.

4. Przestępczość o charakterze gospodarczym:

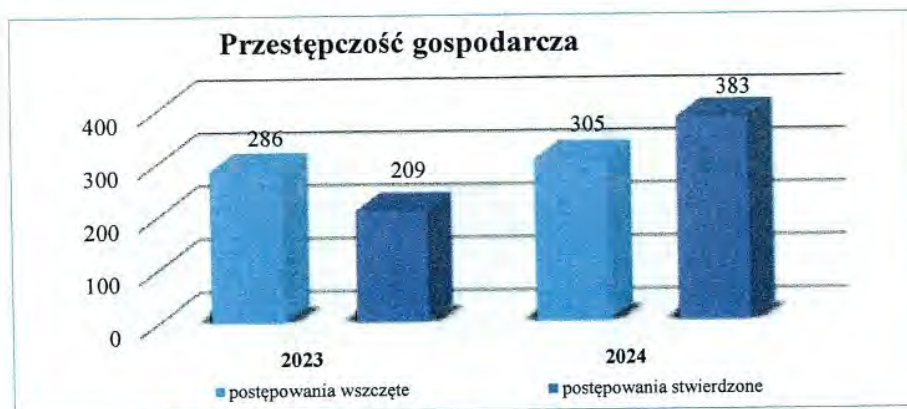

Wykres nr 9 – dynamika przestępstw w kategorii przestępstw gospodarczych.

W zakresie przestępczości gospodarczej w 2024 roku odnotowano 383 przestępstwa w przedmiotowej kategorii, gdzie w porównaniu z 2023 rokiem odnotowano wzrost liczby zdarzeń o 174 przestępstwa. Największą ilość przestępstw odnotowano na terenie KPP Chojnice – 299 zdarzeń (2023 r. – 143), na terenie PP Brusy – 42 (2023 r. – 43) oraz na terenie KP Czersk – 42, (2023 r. – 23). Wskaźnik wykrywalności w kategorii przestępstw gospodarczych w roku 2024 ukształtował się na poziomie 56,14 %.

5. Przestępczość narkotykowa:



Wykres nr 10 – dynamika przestępstw w kategorii przestępstw narkotykowych.

W zakresie przestępczości narkotykowej w 2024 roku odnotowano 118 przestępstw w przedmiotowej kategorii, gdzie w porównaniu z 2023 rokiem odnotowano spadek liczby zdarzeń o 17 przestępstw. Największą ilość przestępstw odnotowano na terenie KPP Chojnice – 88 zdarzeń (2023 r. – 110), na terenie PP Brusy – 4 (2023 r. – 2) oraz na terenie KP Czersk – 25, (2023 r. – 23). Wskaźnik wykrywalności w kategorii przestępstw narkotykowych w roku 2024 ukształtował się na poziomie 98,31 %.

II. ZAGADNIENIA PREWENCYJNE:

Podstawowym zadaniem Policji jest ochrona życia i zdrowia ludzi oraz mienia przed bezprawnymi zamachami naruszającymi te dobra, ochrona bezpieczeństwa i porządku publicznego, w tym zapewnienie spokoju w miejscach publicznych oraz w środkach publicznego transportu i komunikacji publicznej, w ruchu drogowym i na wodach przeznaczonych do powszechnego korzystania, inicjowanie i organizowanie działań mających na celu zapobieganie popełnianiu przestępstw i wykroczeń oraz zjawiskom kryminogennym i współdziałanie w tym zakresie z organami państwowymi, samorządowymi i organizacjami społecznymi oraz wykrywanie przestępstw i wykroczeń oraz ściganie ich sprawców.

Działalność prewencyjna to podstawowe zadanie Policji w ramach zapewnienia szeroko rozumianego bezpieczeństwa i porządku publicznego. Jego osiągnięcie realizowane jest w szczególności poprzez zapewnienie jak największej liczby policjantów kierowanych do służby patrolowej i obchodowej w tym przede wszystkim ich obecność wśród mieszkańców oraz miejscach szczególnie zagrożonych.

1. Akcje oraz działania profilaktyczne z innymi podmiotami:

1.1. Profilaktyka społeczna:

Komenda Powiatowa Policji w Chojnicach w 2024 roku na terenie powiatu chojnickiego zrealizowała szereg działań i akcji profilaktycznych:

- Nowe substancje psychoaktywne dopalacze, narkotyki, środki odurzające – 59 spotkań, gdzie uczestniczyło 1837 uczestników. Działania profilaktyczne opierały się na spotkaniach z młodzieżą w ramach realizowanych ogólnopolskich kampanii, którym zależy na walce z substancjami psychoaktywnymi. Jedną z tych kampanii jest pt.: „Dopalacze kradną życie”. Celem działań jest uświadomienie młodych ludzi o niebezpieczeństwach związanych z zażywaniem środków psychoaktywnych. Działania również skierowane są do rodziców, nauczycieli oraz innych osób, które mają kontakt z młodzieżą.
- Bezpieczeństwo w ruchu drogowym – 123 spotkania, gdzie uczestniczyło 2900 uczestników. Do najważniejszych zadań w obszarze profilaktyki społecznej należy propagowanie zasad bezpieczeństwa w ruchu drogowym, m.in. poprzez prowadzenie działań profilaktycznych mających na celu uświadomienie uczestnikom ruchu zagrożeń wynikających z poruszania się po drogach. Profilaktyka i edukacja to najważniejsze elementy podejmowanych przez policjantów przedsięwzięć w 2024 roku.



Zdjęcie nr 1 – spotkanie z dziećmi w ramach Bezpieczeństwa Ruchu Drogowego

W trakcie roku policjanci prowadzili spotkania w szkołach podstawowych, przedszkolach i szkołach ponadpodstawowych, na których otrzymały podstawową

wiedzę dotyczącą bezpieczeństwa na drogach. Większość spotkań skierowanych było do najmłodszych uczestników ruchu drogowego, ponieważ to oni są najbardziej narażeni na udział w wypadkach drogowych. Edukacja od najmłodszych lat i uświadomienie im roli, jaką pełnią na drodze zwiększa ich bezpieczeństwo, jako pieszych czy rowerzystów. Organizowano również spotkania z młodzieżą i dorosłymi. Policjanci brali udział w różnych spotkaniach promujących zasady bezpieczeństwa na drogach m.in. w festynach i imprezach plenerowych.



Zdjęcie nr 2 – spotkanie z dziećmi w ramach działań profilaktycznych dla najmłodszych

- Cyberzagrożenia – 76 spotkania, gdzie uczestniczyło 1847 uczestników. Przez cały rok szkolny prowadzone są spotkania, w których udział biorą uczniowie, nauczyciele oraz dyrektorzy szkół podstawowych i ponadpodstawowych. Celem spotkań jest zwrócenie uwagi na zasady bezpiecznego zachowania podczas korzystania z Internetu oraz nabycie umiejętności właściwego reagowania w przypadku zagrożenia cyberprzemoc. Policjanci wspólnie z szkołami realizują ogólnopolskie akcje profilaktyczne takie jak „Dzień Bezpiecznego Internetu” - ogólnopolska kampania informacyjno – profilaktyczna realizowana wspólnie z fundacją „Dajemy Dzieciom Siłę”, która ma na celu inicjowanie i propagowanie działań na rzecz bezpiecznego dostępu dzieci i młodzieży do zasobów internetowych, zaznajomienie rodziców, nauczycieli i wychowawców z problematyką bezpieczeństwa online oraz promocja pozytywnego wykorzystania Internetu.



Zdjęcie nr 3 – spotkanie z młodzieżą w ramach działań profilaktycznych „Bezpieczny Internet”

- Bezpieczeństwo dzieci i młodzieży – edukacja dla bezpieczeństwa – 132 spotkania, gdzie uczestniczyło 3708 uczestników. W trakcie całego roku policjanci włączali się w działania realizowane przez wychowawców i pedagogów szkół podstawowych i ponadpodstawowych. Spotkania miały na celu wskazanie młodzieży, zachowań społecznie pożądanym i praktycznym sposobów rozwiązywania problemów w kulturalny sposób, nie obrażając przy tym drugiej osoby oraz nie naruszając przepisów prawa.



Zdjęcie nr 4 – spotkanie z dziećmi w ramach działań „Edukacja dla bezpieczeństwa”

- Bezpieczeństwo seniorów – 34 spotkań, gdzie uczestniczyło 860 uczestników. W powiecie chojnickim działa kilkanaście klubów seniora prowadzonych przez instytucje, bądź organizacje pozarządowe lub stowarzyszenia. Członkowie tych stowarzyszeń zarażają się pasją, tworzą trwałe więzi przyjaźni, doskonale się bawią, ale też się edukują w obszarze bezpieczeństwa osób starszych. W trakcie spotkań z policjantami poruszane są tematy związane z bezpieczeństwem seniorów. Przewodnimi tematami jest problematyka zapobiegania przestępstwom popełnianym przez sprawców działającymi metodami na tzw. „wnuczka”.



Zdjęcie nr 5 – spotkania w ramach działań profilaktycznych „Bezpieczny Senior”

Policjanci na spotkania prezentują różne filmy edukacyjne czy prezentacje przedstawiające metody działania oszustów. Ponadto poruszana jest problematyka bezpieczeństwa w ruchu drogowym w szczególności, gdy seniorzy przemieszczają się pieszo bez elementów odblaskowych. Ważnym aspektem spotkań z osobami starszymi jest upowszechnianie Krajowej Mapy Zagrożeń Bezpieczeństwa, czyli narzędzia pozwalającego na rzetelne i czytelne zidentyfikowanie i przedstawienie skali i rodzaju zagrożeń występujących w środowiskach lokalnych, oraz aplikacji „Moja Komenda”, która ułatwia kontakt z dzielnicowym swojej ulicy. Inicjatywy: „Bezpieczny Senior – świadomy Senior” to działania skierowane do osób starszych, które jednym z elementów edukacji seniorów jest uświadomienie jak poruszać się po drogach, oraz wykorzystanie elementów odblaskowych, które mają chronić przed zdarzeniem drogowym.

- Bezpieczny wypoczynek – 161 spotkań, gdzie uczestniczyło 5455 uczestników. Zagadnienie realizowane jest w okresie wakacyjnym oraz w trakcie ferii zimowych poprzez udział policjantów w spotkaniach z uczestnikami wypoczywającymi na terenie powiatu chojnickiego. W trakcie spotkań funkcjonariusze informowali dzieci i młodzież o bezpieczeństwie nad wodą.



Zdjęcie nr 6 – spotkanie profilaktyczne z młodzieżą „Kręci Mnie Bezpieczeństwo”

„Kręci Mnie Bezpieczeństwo – Nad Wodą” - akcja informacyjno-edukacyjna poświęcona jest bezpieczeństwu osób przebywających w wodzie lub nad wodą. Głównym celem jest propagowanie właściwego zachowania na akwenach, w tym zasad bezpiecznej kąpieli.

„Uczę się Bezpieczeństwa” – pomorski projekt informacyjno-edukacyjny, który ma na celu uświadomienie dzieci bezpiecznych zachowań od najmłodszych lat. W trakcie realizacji projektu omawiane są najważniejsze obszary dotyczące uczniów, takie jak: „Bezpieczny w drodze do szkoły, w domu, w czasie ferii i w czasie wakacji”.

Bardzo ważnym elementem służby obchodowej realizowanej przez dzielnicowych jest bezpośredni kontakt dzielnicowego z mieszkańcami, który niewątpliwie wpływa na poczucie bezpieczeństwa mieszkańców w swoim miejscu zamieszkania. Mając na uwadze prospołeczne działania całej Policji w tym dzielnicowego uruchomiono na terenie całej Polski w tym na terenie powiatu chojnickiego aplikację „MOJA KOMENDA” oraz realizowany jest program

„DZIELNICOWY BLIŻEJ NAS” oraz powstała aplikacja, która funkcjonuje również na terenie powiatu chojnickiego.



Zdjęcie nr 7 – spotkanie z dziećmi w ramach działań „Dzielnicowy bliżej nas”

Aplikacja „Moja Komenda” umożliwia wyszukanie każdego dzielnicowego w Polsce. Aby to zrobić wystarczy wpisać np. własny adres zamieszkania, a aplikacja odnajdzie funkcjonariusza, który dba o nasz rejon zamieszkania oraz pokaże, w której jednostce on pracuje. Dzielnicowych możemy wyszukać także po ich imieniu lub nazwisku. Aby połączyć się z funkcjonariuszem wystarczy jedno kliknięcie. Wyszukiwarka dzielnicowych działa w trybie offline. Użytkownik nie musi mieć dostępu do Internetu, aby odnaleźć swojego dzielnicowego. Aplikacja „Moja komenda” zawiera także bazę teled adresową wszystkich komend i komisariatów w Polsce. Aplikacja została wyposażona w dwa tryby wyszukiwania informacji. Po włączeniu usług lokalizacyjnych w telefonie aplikacja sama odnajdzie najbliższe policyjne obiekty. Po przejściu w tryb online wystarczy jedno kliknięcie, by wskazała trasę do najbliższej komendy lub komisariatu. Równie sprawnie połączy nas z dyżurnymi policjantami z wybranej jednostki. Dodatkowo „Moja komenda” umożliwia wyszukanie po nazwie jednostki, ulicy lub kodzie pocztowym.

Natomiast program „Dzielnicowy bliżej nas” to jeden z podstawowych programów realizowany w celu zbudowania zaufania pomiędzy służbami a obywatelami. Dzielnicowi stanowią istotne ogniwo w zakresie komunikacji ze społeczeństwem. Charakter wypełnianej misji przez dzielnicowego wskazuje na potrzebę utrzymywania bliskiego kontaktu ze społecznością, w szczególności w obsługiwanym rejonie służbowym, jak również

z instytucjami zajmującymi się bezpośrednio i pośrednio bezpieczeństwem i porządkiem publicznym. Zaufanie to jest ogromnym kapitałem, ale przede wszystkim wyzwaniem skutkującym potrzebą dalszego poszukiwania efektywnych metod i narzędzi działania. Policja służy społeczeństwu, a skoro służy, to musi wiedzieć, jakie są oczekiwania społeczne, i jakie formy działania są oczekiwane przez społeczeństwo.

1.2. Krajowa Mapa Zagrożeń Bezpieczeństwa:

Na terenie powiatu chojnickiego w 2024 roku na Krajowej Mapie Zagrożenia Bezpieczeństwa odnotowano 1616 zgłoszeń na terenie działania Komendy Powiatowej Policji w Chojnicach, z czego 860 zostało potwierdzonych, 756 nie potwierdzonych. Najczęściej zgłaszanymi zagrożeniami na terenie powiatu było:

- „przekraczanie dozwolonej prędkości” - 831 zgłoszeń, 581 zgłoszeń potwierdzono,
- „nieprawidłowe parkowanie”- 173 zgłoszeń, 69 zgłoszenia potwierdzono,
- „spożywanie alkoholu”- 124 zgłoszeń, 56 zgłoszeń potwierdzono,
- „grupowanie się małoletnich” – 57 zgłoszeń, 19 zgłoszeń potwierdzono,
- „niewłaściwa infrastruktura drogowa” – 115 zgłoszeń, 83 zgłoszenia potwierdzono,

KMZB - zgłoszenia w 2024 r.



Wykres nr 12 – zgłoszenia za pośrednictwem Krajowej Mapy Zagrożeń Bezpieczeństwa oraz ich realizacja.

Krajowa Mapa Zagrożeń Bezpieczeństwa opiera się o informacje skatalogowane w trzech płaszczyznach:

- informacje gromadzone w policyjnych systemach informatycznych,
- informacje pozyskiwane od społeczeństwa w trakcie: o bezpośrednich kontaktów z obywatelami, z przedstawicielami samorządu terytorialnego, organizacji pozarządowych itp.;

- informacje pozyskiwane od obywateli (internautów) z wykorzystaniem platformy wymiany informacji.

Poczucie bezpieczeństwa należy do podstawowych potrzeb każdego człowieka i ma decydujący wpływ na funkcjonowanie każdej społeczności. Dlatego ważnym jest tworzenie narzędzi, które pozwolą na rzetelne i czytelne zidentyfikowanie i przedstawienie, w tym społecznościom lokalnym, skali i rodzaju zagrożeń oraz instytucji współodpowiedzialnych za zapewnienie bezpieczeństwa i porządku publicznego.

Mapę zagrożeń należy traktować jako istotny element procesu zarządzania bezpieczeństwem publicznym, realizowanym w partnerstwie międzyinstytucjonalnym i społecznym. Informacje prezentowane na mapach uwzględniają zarówno wybrane kategorie przestępstw i wykroczeń jak i zagrożenia, które w subiektywnym odczuciu mieszkańców negatywnie wpływają na ich poczucie bezpieczeństwa.

Dzielnicowi zobowiązani są do rozpowszechniania idei Krajowej Mapy Zagrożeń Bezpieczeństwa w środowiskach lokalnych poprzez:

- instruowanie osób zainteresowanych w zakresie obsługi aplikacji,
- umożliwienie osobom mającym z różnych względów trudności w obsłudze komputera naniesienie zagrożeń na Krajową Mapę Zagrożeń Bezpieczeństwa,
- bieżące informowanie społeczności lokalnych o zagrożeniach naniesionych na Krajową Mapę Zagrożeń Bezpieczeństwa i efektach działań Policji

1.3. Zabezpieczenie sezonu letniego:

Na terenie powiatu chojnickiego, w czasie sezonu letniego 2024 r. przeprowadzono szereg działań zmierzających do poprawy bezpieczeństwa w trakcie trwania wakacji. Policjanci Wydziału Prewencji w okresie tym pełnili wzmózoną służbę w rejonach miejscowości letniskowych, w szczególności w Charzykowach, Swornychgaciach, Funce i Bachorzu, a także miejscach, gdzie na podstawie analizy zdarzeń z poprzedniego okresu wakacyjnego odnotowano nasilenie zdarzeń kryminalnych i zakłóceń porządku publicznego.

W prowadzonych działaniach, oprócz funkcjonariuszy Wydziału Prewencji uczestniczyli policjanci z podległego Komisariatu Policji w Czersku, Posterunku Policji w Brusach i Rewiru Dzielnicowych w Charzykowach

Pierwszym elementem było powołanie w okresie letnim na podstawie Decyzji Komendanta Powiatowego Policji w Chojnicach „Nieetatowego Ogniwia Wodnego” z siedzibą w Rewirze Dzielnicowych w Charzykowach, którego zadaniem głównym

zadaniem było objęcie nadzorem prewencyjnym obszarów wodnych. W ramach wspólnych działań na obszarach wodnych została nawiązana współpraca z Chojnickim Wodnym Ochotniczym Pogotowiem Ratunkowym, co przedłożyło się na wspólne patrole ratowników WOPR-u i policjantów na największych zbiornikach tj. Jeziorze Charzykowskim i Karsieńskim dzięki czemu zwiększyła się efektywność i liczba służb wykonujących obowiązki na akwenach wodnych. W ramach tych patroli objęta została nadzorem żegluga po jeziorach, a także miejsc dużych kąpielisk, gdzie wypoczywali miejscowi mieszkańcy jako turyści. Patrole policyjne oraz mieszane z WOPR dyslokowane były w miejsca, gdzie powstały tzw. dzikie kąpieliska. Miejsca te zostały uprzednio wcześniej zidentyfikowane przez właściwych miejscowo dzielnicowych i przekazane policjantom pełniącym służbę na zbiornikach wodnych i terenach przywodnych.



Zdjęcie nr 8 – służba pełniona przez Ogniwo Wodne w Charzykowach

Do realizacji zadań służbowych policjanci wykorzystywali posiadane środki transportowe, w tym łodzie patrolowe, wykorzystywane do nadzorowania największych akwenów wodnych na terenie powiatu chojnickiego – Jeziora Charzykowskie wraz z Jeziorami Karsieńskim i Długim. Policjanci Nieetatowego Ogniwa Wodnego realizowali ustawowe zadania na wodzie łodzią patrolową, pełniąc wspólne służby z innymi podmiotami tj. Państwową Strażą Rybacką oraz Wodnym Ochotniczym Pogotowiem Ratunkowym. Niewielka liczba wspólnych patroli z WOPR wynika z ograniczeń budżetowych z jakimi borykają się samorzady, co skutkuje niewielką liczbą ratowników w sezonie wakacyjnym i są oni wykorzystywani głównie do nadzorowania kąpielisk.

Na terenie powiatu chojnickiego w sezonie letnim w 2024 r. nie odnotowano zdarzenie dotyczące utonięcia osoby w zbiorniku wodnym, poniżej został przedstawiony wykres

dotyczący utonięć w latach 2020 – 2024.



Wykres nr 13 – liczba utonięć na terenie powiatu chojnickiego w latach 2020 – 2024.

Funkcjonariusze ogniwa pełnili służbę na terenach wodnych i przywodnych ze Strażą Rybacką zarówno Państwową jak i Społeczną w celu wyeliminowania kłusownictwa. Ponadto aktywnie uczestniczyli w zabezpieczeniu miejsc, gdzie odbywały się imprezy plenerowe, dążąc do zapobieżenia i ograniczenia możliwości dokonywania w tym czasie przestępstw i wykroczeń. Każdorazowo w służbie dokonywali kontroli miejsc wypoczynku nad wodą, plaż, kąpielisk i wypożyczalni sprzętu pływającego, lustracje akwenów wodnych, uporządkowania i oznakowania plaż, kąpielisk itp. zarówno "z wody" jak i linii brzegowej. Policjanci ogniwa wodnego prowadzili pogadanki z dziećmi wypoczywającymi na koloniach i obozach na temat bezpiecznego wypoczyniania i spędzania czasu nad wodą. Dzielnicowi przed sezonem oraz w jego trakcie dokonywali sprawdzeń kąpielisk, ośrodków wczasowych i portów jachtowych, na bieżąco ujawniając nieprawidłowości i niedociągnięcia w powyższych miejscach, przyczyniając się do poprawy bezpieczeństwa osób wypoczywających nad jeziorami.

W trakcie trwania sezonu letniego wspólnie z funkcjonariuszami Państwowej Straży Pożarnej w Chojnicach oraz innymi podmiotami przeprowadzano kontrole obozowisk harcerskich i kolonii pod kątem dostosowania jego do przygotowania do obowiązujących przepisów, w tym kontroli zapewnienia drożności dróg dojazdowych i ewakuacyjnych, zabezpieczenia miejsc noclegowych, kąpielisk i innych akwenów oraz zabezpieczenie miejsc zabaw. W trakcie systematycznych spotkań informowano o numerach kontaktowych służb ratunkowych, instytucji na podległym terenie oraz sprawdzano łączność obozu z tut. jednostką Policji. Ponadto na bieżąco z uczestnikami obozów harcerskich i kolonii

prorowadzone były pogadanki o charakterze profilaktycznym, odnoszących się do bezpieczeństwa i zasad zachowania na obozach. Nadmieniam, że działania podjęte przez naszą jednostkę w znaczący sposób podniosły bezpieczeństwo osób wypoczywających nad zbiornikami wodnymi.

1.4. Osoby nieporadne życiowo lub incydentalnie znajdujących się w okolicznościach zagrażających ich życiu i zdrowiu

W związku ze spadkiem temperatury powietrza w okresie jesienno-zimowym, szczególną uwagę zwrócono na problemy osób narażonych na skutki niskich temperatur powietrza, tj. osób bezdomnych, nieporadnych życiowo czy incydentalnie znajdujących się w okolicznościach zagrażających ich życiu i zdrowiu. W związku z powyższym nawiązano aktywną współpracę z władzami samorządowymi oraz instytucjami pomocowymi celem wymiany informacji w przedmiotowym zakresie, gdzie zidentyfikowano grupy osób wysokiego ryzyka ze szczególnym uwzględnieniem zjawiska bezdomności i bieżącym monitorowaniu jego skali. W trakcie prowadzonych kontroli miejsc pobytu osób bezdomnych prowadzono działania informacyjne wśród osób bezdomnych i nieporadnych życiowo w zakresie możliwości i zakresu uzyskania pomocy przez właściwe ośrodki pomocy społecznej. Poddawano wnikliwej i możliwie szybkiej weryfikacji zagrożeń z kategorii „Bezdomność” w ramach realizacji zadań nałożonych na Policję w zakresie funkcjonowania Krajowej Mapy Zagrożeń Bezpieczeństwa.

Stałą ochronę osób bezdomnych przed niebezpiecznymi zdarzeniami stanowiły częste, prewencyjne kontrole miejsc, w których przebywać mogą takie osoby (dworce, klatki schodowe, kanały ciepłownicze, opuszczone budynki mieszkalne, ogródki działkowe itp.). W przypadku ujawnienia wymienionych osób przebywających w tych miejscach, policjanci informowali o możliwościach skorzystania z ośrodków świadczących pomoc na podległym terenie. Ponadto w szczególnych przypadkach (zagrożenia życia i zdrowia) osoby doprowadzenie były do noclegowni lub innych miejsc w których mogą one otrzymać niezbędną pomoc. Szczególnej uwagi wymagały osoby znajdujące się pod wpływem alkoholu, gdyż to właśnie one są najczęściej narażone były na wychłodzenie organizmu. W związku z powyższym osobę w pierwszej kolejności przekazano osobie wskazanej w miejscu pobytu/zamieszkania lub doprowadzono do wytrzeźwienia do Pomieszczenia Dla Osób Zatrzymanych KPP w Chojnicach, z uwagi iż znajdowała się w warunkach zagrażających jej życiu i zdrowiu.

2. Czas reakcji na zgłoszenie – interwencje:

Prowadzenie na bieżąco analizy zdarzeń kryminalnych z uwzględnieniem charakteru zdarzeń wraz z ich geografią stanowią podstawę do prawidłowego dyslokowania służb zewnętrznych – prewencyjnych w miejsca najbardziej zagrożone przestępczością kryminalną. Bardzo istotnym elementem pozwalającym skutecznie reagować na zgłoszenia jest szybka reakcja i natychmiastowe dotarcie na miejsce zdarzenia co pozwala w znacznym stopniu ograniczyć skutki działań przestępczych oraz innych nieakceptowanych społecznie zachowań. W wielu przypadkach pozwala to uchronić ludzkie życie, zdrowie oraz mienie. Równocześnie należy podkreślić, iż im szybsza reakcja na zgłoszone zdarzenie tym większa możliwość zatrzymania sprawcy.

Rozkład ilościowy interwencji podlegających raportowaniu z podziałem na pilne i zwykle odnotowanych na terenie powiatu chojnickiego prezentuje poniższy wykres:

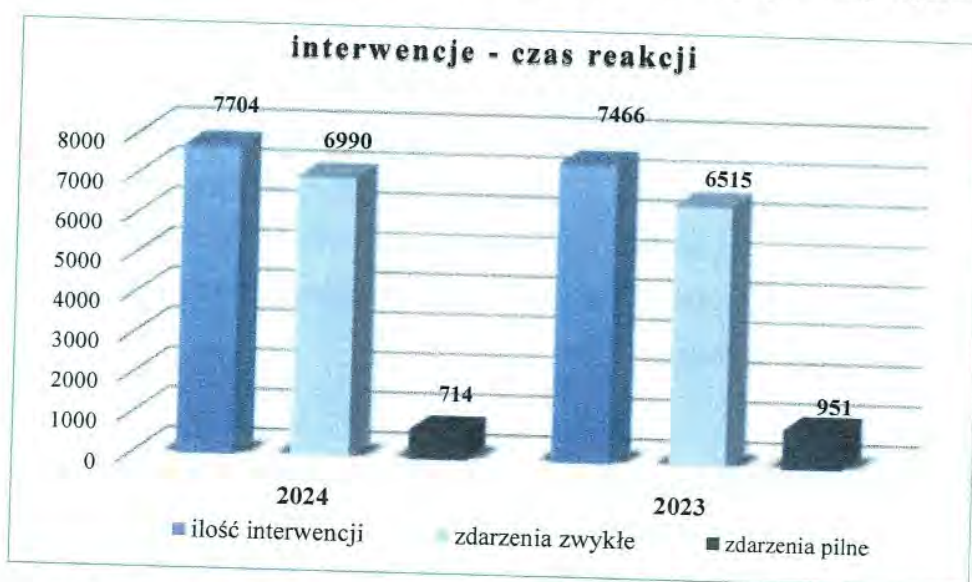

Wykres nr 14 – liczba interwencji z podziałem na czas reakcji w latach 2023-2024.

W ramach pełnionych służb patrolowych jednym z najważniejszych zadań była szybka i stanowcza reakcja na zachowania szczególnie uciążliwe społecznie: wybryki chuligańskie, zakłócanie porządku w miejscach publicznych, jak również wykroczenia i przestępstwa zgłaszane przez mieszkańców powiatu chojnickiego. Policjanci z Komendy Powiatowej Policji w Chojnicach podejmowali swoje działania sprawnie i bez zbędnej zwłoki, uzyskując średni czas podjęcia interwencji pilnych 9 minut i 12 sekund, natomiast średni czas podjęcia interwencji zwykłej na terenie całego powiatu wynosił 20 minut i 29 sekund. W porównaniu z 2023 rokiem odnotowano o 238 interwencje więcej, natomiast

w kategorii interwencji pilnej odnotowano wzrost ilości zdarzeń zakwalifikowanych do przedmiotowej kategorii o 237 interwencji zleconych przez dyżurnego jednostki.

Średni czas reakcji na zgłoszone wydarzenia i podjęcia czynności przez policjantów przedstawia poniższa tabela:

Czas reakcji na zdarzenie			
zdarzenia pilne		zdarzenia zwykłe	
liczba zdarzeń	czas reakcji	liczba zdarzeń	czas reakcji
714	9:12	6990	20:29

Tabela nr 2 – czas reakcji na zgłoszenia pilne/zwykłe w 2024 r.

Kwalifikacja zgłaszanych wydarzeń na interwencje pilne i zwykłe to jedno z zadań należących do dyżurnych jednostek, którzy kwalifikują jako interwencje pilne zgłoszenia dotyczące m.in. zagrożenia życia i zdrowia. Należy pamiętać, że szybka reakcja i natychmiastowe dotarcie na miejsce zdarzenia ogranicza skutki działań przestępczych oraz innych nieakceptowanych społecznie zachowań. W wielu przypadkach pozwala to uchronić ludzkie życie, zdrowie oraz mienie.

3. Przemoc w rodzinie:

Kolejnym istotnym elementem powiązanim z reakcją na zgłoszenia obywateli jest problematyka przemocy w rodzinie. Uwzględniając specyficzną, złożoną sytuację ofiar tego rodzaju zdarzeń priorytetem w postępowaniu policjantów stwierdzających występowanie przemocy w rodzinie pozostaje odizolowanie sprawcy przemocy w przypadku jej stwierdzenia.

W roku 2024 łącznie sporządzono 133 druków tzw. „Niebieska Karta”, z czego w 123 przypadkach została wszczęta procedura „Niebieskiej Karty”, a 10 przypadkach formularze wypełniono w związku z odnotowaniem kolejnych przypadków przemocy w rodzinie w trakcie trwającej procedury. W porównaniu do 2023 r. nastąpił spadek liczby sporządzonych „Niebieskich Kart”.

	2023	2024
Ilość interwencji domowych	1311	429
Ilość sprawców przemocy	126	133
w tym: mężczyźni	112	120
kobiety	15	3
nieletni	1	0
Ilość ofiar przemocy	129	133
w tym: mężczyźni	11	14
kobiety	110	104
małoletni	8	15
Ilość sprawców pod wpływem alkoholu	71	79
Ilość sprawców umieszczonych do wytrzeźwienia	23	11

Tabela nr 3: Przemoc w rodzinie na terenie powiatu chojnickiego w latach 2023-2024.

W analizowanym 2024 roku ujawniono 133 sprawców przemocy domowej, gdzie nastąpił wzrost liczby o 7 w porównaniu z rokiem 2023, gdzie ujawniono ich 126, z czego 79 sprawców stosowało przemoc będąc pod wpływem alkoholu. W wyniku wszczęcia procedury „Niebieska Karta” ujawniono 133 osób pokrzywdzonych, w tym 104 kobiet, 14 mężczyzn i 15 małoletnich.

Koordinator działań KPP Chojnice w ramach procedury „Niebieskie Karty” na bieżąco współpracuje z kierownictwem Ośrodka Profilaktyki Rodzinnej w Chojnicach oraz Miejskiego i Gminnego Ośrodka Pomocy Społecznej. W ramach tej współpracy policjanci m.in. udzielają informacji ofiarom przemocy w rodzinie w zakresie możliwości skorzystania z bezpłatnej pomocy psychologów oraz terapeutów w w/w ośrodkach oraz uczestniczenia w grupach wsparcia. Funkcjonariusze KPP Chojnice czynnie wspierają także inicjatywę prowadzenia hostelu dla ofiar przemocy w Chojnicach, upowszechniając informację o jego istnieniu oraz biorąc udział w organizowaniu działań związanych z umieszczaniem ofiar przemocy w tej placówce. Dodatkowo policjanci dzielnicowi uczestniczą w spotkaniach grup roboczych Zespołów Interdyscyplinarnych działających przy Ośrodkach Pomocy Społecznej w gminach na terenie powiatu, gdzie wspólnie z innymi podmiotami zajmują się problematyką dotyczącą przemocy w rodzinie.

4. Przestępczość nieletnich:

Komenda Powiatowa Chojnicka Policja w sposób szczególny obejmuje rozpoznaniem osoby nieletnie popełniające czyny karalne lub przejawiające demoralizację.



Wykres nr 15 – przestępczość nieletnich w latach 2023-2024.

W zakresie przestępczości nieletnich w 2024 roku stwierdzono 33 czyny karalne popełnione przez nieletnich, gdzie w porównaniu z 2023 rokiem odnotowano spadek liczby czynów o 11 przestępstw. W wyniku przeprowadzonych czynności w 2024 roku ujawniono: 7 – nieletnich pod wpływem narkotyków; 33 pod wpływem alkoholu. Ponadto 24 nieletnich oddaliło się z miejsca zamieszkania oraz 12 nieletnich uciekło z placówek opiekuńczo – wychowawczych. W tematyce dotyczącej nieletnich wystąpiono: 207 – do Sądu Rodzinnego i Nieletnich; 11 – szkół i innych placówek oświaty i wychowania, 2 – służby zdrowia/opieki społecznej; 12 – innych instytucji oraz przeprowadzono 320 spotkań z młodzieżą i 20 spotkania z pedagogami.

5. Postępowanie w sprawach o wykroczenia:

Komenda Powiatowa Policji w Chojnicach w 2024 roku przeprowadziła 1674 postępowania w sprawach o wykroczenia, z czego w 952 sprawach odstąpiono od skierowania wniosku o ukaranie do Sądu z uwagi na: *zastosowanie postępowania mandatowego; czynu nie popełniono albo brak jest danych dostatecznie uzasadniających podejrzenie jego popełnienia; czyn nie zawiera znamion wykroczenia albo ustawa stanowi, że sprawca nie popełnia wykroczenia; ustawa stanowi, że sprawca nie podlega karze; nastąpiło przedawnienie orzekania; obwiniony zmarł; brak jest skargi uprawnionego oskarżyciela albo*

żądania ścigania pochodzącego od osoby uprawnionej lub zezwolenia na ściganie, gdy ustawa tego wymaga (...). W 390 postępowaniach w sprawie o wykroczenie sporządzono wniosek ukaranie do sądu.

Aktywność policjantów służb zewnętrznych tj. patrolowo – interwencyjnych, dzielnicowych oraz ruchu drogowego w zakresie ujawniania wykroczeń najbardziej dokuczliwych dla mieszkańców powiatu chojnickiego przedstawiają poniższe wykresy:



Wykres nr 16 – Wykroczenia przeciwko porządkowi i spokojowi publicznemu.

W kategorii wykroczeń przeciwko porządkowi i spokojowi publicznemu określonych w rozdziale VIII Kodeksu Wykroczeń, na terenie powiatu chojnickiego w 2024r. odnotowano 454 wykroczenia, z czego w 289 przypadkach zastosowano środki oddziaływania wychowawczego poprzez pouczenie sprawcy, wobec 129 sprawców przeprowadzono postępowanie mandatowe, natomiast w 36 sprawach przeprowadzono postępowanie w sprawach o wykroczenie.

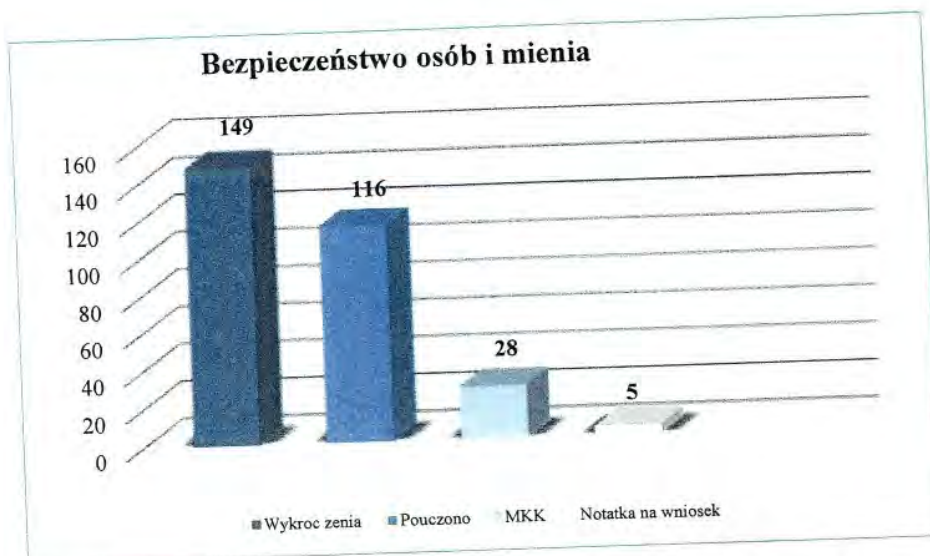

Wykres nr 17 – Wykroczenia przeciwko bezpieczeństwu osób i mienia.

W kategorii wykroczeń przeciwko bezpieczeństwu osób i mienia określonych w rozdziale X Kodeksu Wykroczeń, na terenie powiatu chojnickiego w 2024 r. odnotowano 149 wykroczeń. W 116 przypadkach zastosowano środki oddziaływania wychowawczego poprzez pouczenie sprawcy, wobec 28 sprawców przeprowadzono postępowanie mandatowe, natomiast w przypadku 5 wykroczeń przeprowadzono postępowanie w sprawach o wykroczenie.



Wykres nr 18 – Wykroczenia przeciwko mieniu.

W kategorii wykroczeń przeciwko mieniu określonych w rozdziale XIV Kodeksu Wykroczeń, na terenie powiatu chojnickiego w 2024 r. odnotowano 561 wykroczeń, z czego w 23 przypadkach zastosowano środki oddziaływania wychowawczego poprzez pouczenie sprawcy, wobec 373 sprawców przeprowadzono postępowanie mandatowe, natomiast w 165 sprawach przeprowadzono postępowanie w sprawach o wykroczenie.



Wykres nr 19 – Wykroczenia przeciwko obyczajności publicznej.

W kategorii wykroczeń przeciwko obyczajności publicznej określonych w rozdziale XVI Kodeksu Wykroczeń, na terenie powiatu chojnickiego w 2024 r. odnotowano 1146 wykroczeń, z czego w 906 przypadkach zastosowano środki oddziaływania wychowawczego poprzez pouczenie sprawcy, wobec 202 sprawców przeprowadzono postępowanie mandatowe, natomiast w 38 sprawach przeprowadzono postępowanie w sprawach o wykroczenie.



Wykres nr 20 – Wykroczenia z ustawy o wychowaniu w trzeźwości i przeciwdziałaniu alkoholizmowi.

W kategorii wykroczeń z ustawy o wychowaniu w trzeźwości i przeciwdziałaniu alkoholizmowi, na terenie powiatu chojnickiego w 2024 r. odnotowano 2267 wykroczeń, z czego w 1091 przypadkach zastosowano środki oddziaływania wychowawczego poprzez

pouczenie sprawcy, wobec 1151 sprawców przeprowadzono postępowanie mandatowe, natomiast w 25 sprawach przeprowadzono postępowanie w sprawach o wykroczenie.

III. BEZPIECZEŃSTWO W RUCHU DROGOWYM:

Mając świadomość zagrożeń, jakie występują na drogach powiatu chojnickiego w roku 2024 podejmowano działania m.in. poprzez:

- wzmożone działania planowe i kontrole wszystkich uczestników ruchu,
- prowadzenie systematycznych działań ukierunkowanych na ujawnianie wykroczeń popełnianych w ruchu, w tym w szczególności w zakresie ujawniania osób prowadzących pojazdy w stanie nietrzeźwości,
- współdziałanie z instytucjami odpowiedzialnymi za poziom bezpieczeństwa w ruchu drogowym, samorządami, zarządcami dróg,
- bieżące sprawdzanie oraz wnioskowanie o uzupełnianie oznakowania dróg,
- prowadzenie bieżącej działalności profilaktyczno-wychowawczej zmierzającej do propagowania przepisów ruchu drogowego, poprawnego zachowania uczestników i właściwej interpretacji przepisów.



Zdjęcie nr 9 – Bezpieczeństwo w Ruchu Drogowym.

W roku 2024 oprócz podejmowanych działań profilaktycznych w ramach nadzoru nad ruchem drogowym policjanci ruchu drogowego podejmowali w ramach codziennych służb czynności na rzecz poprawy bezpieczeństwa w ruchu drogowym. Funkcjonariusze Wydziału Ruchu Drogowego Komendy Powiatowej Policji w Chojnicach w ocenianym roku przeprowadzili 17642 kontrole uczestników ruchu drogowego. Główną przyczyną wypadków

drogowych jest przekraczanie przez kierowców dopuszczalnej prędkości i nieustąpienie pierwszeństwa innemu pojazdowi. Z tego powodu policjanci ruchu drogowego byli zadaniowani pod kątem ujawniania tego rodzaju wykroczeń. Policjanci ruchu drogowego realizując zadania na rzecz poprawy bezpieczeństwa w ruchu drogowym ujawnili 5816 wykroczeń przekroczenia dopuszczalnej prędkości na drogach powiatu chojnickiego, o 2119 wykroczeń mniej w porównaniu do roku 2023.



Wykres nr 21 – zdarzenia drogowe odnotowane na drogach powiatu chojnickiego w latach 2023-2024.

W 2024 roku na drogach powiatu chojnickiego odnotowano 915 zdarzeń drogowych, z czego 842 zdarzeń zostało zakwalifikowanych jako kolizje drogowe, natomiast 73 zdarzenia stanowiły wypadki drogowe. W porównaniu z 2023 rokiem odnotowano wzrost liczby zdarzeń drogowych o 91, w kategorii kolizja drogowa wzrost liczby o 96 zdarzeń, natomiast w kategorii wypadek drogowy odnotowano spadek liczby zdarzeń o 5. W wyniku zdarzeń drogowych odnotowanych na terenie powiatu chojnickiego w analizowanym roku śmierć poniosło 1 osoba, natomiast 90 osoby zostały rannych (2023 r. śmierć poniosło 4 osoby, natomiast 89 osób zostało rannych).

Do głównych przyczyn zdarzeń drogowych w 2024 roku można zaliczyć :

zdarzenia drogowe z winy kierujących:

- nieustąpienie pierwszeństwa przejazdu;
- niedostosowanie prędkości do warunków na drodze;
- niezachowanie bezpiecznej odległości między pojazdami;
- nieudzielenie pierwszeństwa pieszemu na przejściu dla pieszych
- nieprawidłowe wyprzedzanie;

zdarzenia drogowe z winy pieszych:

- nieostrożne wejście na jezdnię przed jadącym pojazdem;
- chodzenie nieprawidłową stroną drogi.

Nieodłącznym negatywnym elementem, który ma wpływ na bezpieczeństwo w ruchu drogowego pozostaje problem prowadzenia pojazdów w stanie nietrzeźwości lub po użyciu alkoholu. Występowanie tego negatywnego zachowania na drogach naszego powiatu w zostało szczegółowe określone w poniższych wykresach. Efekty w zakresie eliminowania nietrzeźwych kierujących oraz w stanie po użyciu alkoholu, policjanci ruchu drogowego wykonali 27242 badań na zawartość alkoholu w wydychanym powietrzu, o 2469 badań więcej w porównaniu do roku 2023. W 2024 roku na drogach powiatu chojnickiego f-sze Wydziału Ruchu Drogowego zatrzymali 157 nietrzeźwych kierujących (*KPP Chojnice – 75 nietrzeźwych kierujących*) – art. 178a§1a K.K. oraz w kategorii kierujących w stanie po użyciu alkoholu w analizowanym roku ujawniono kierujących (*KPP Chojnice 20 w stanie po użyciu alkoholu*) – art. 87 § 1 K.W, 37 kierujących - art. 78§1a KW, kierujących art. 78§2 KW, oraz 7 kierujących pod wpływem środków odurzających.

Na drogach powiatu policjanci ruchu drogowego w 2024 roku uczestniczyli działaniach mających na celu poprawę bezpieczeństwa w ruchu drogowym m.in.:

- działania „prędkość”, których celem było wyegzekwowanie od kierujących przestrzegania ograniczeń prędkości,
- działania „niechroniony uczestnik ruchu drogowego”, których celem była poprawa bezpieczeństwa pieszych i rowerzystów oraz egzekwowanie stosowania się uczestników ruchu do przepisów dotyczących relacji kierujący – pieszy,
- działania „bezpieczna droga do szkoły”, których celem było zapewnienie właściwego nadzoru nad bezpieczeństwem i porządkiem w ruchu drogowym w rejonach szkół oraz drogach prowadzących do szkół i placówek oświatowo-wychowawczych.

Nieodłącznym elementem skutecznej realizacji zadań przez Policję jest realizacja czynności w zakresie profilaktyki społecznej i szeroko rozumianej prewencji. W 2024 roku w trakcie realizacji czynności w ramach profilaktyki społecznej i prewencji kryminalnej funkcjonariusze KPP Chojnice wykonywali zadania wynikające z rządowych programów prewencyjnych, a w szczególności programu ograniczenia przestępczości i aspołecznych zachowań. W ramach współpracy z lokalnymi mediami przekazywano informacje o zagrożeniach bezpieczeństwa w ruchu drogowym, komunikaty profilaktyczno – ostrzegawcze oraz informacje o odnotowanych zdarzeniach na drogach powiatu.

PODSUMOWANIE

Komenda Powiatowa Policji w Chojnicach realizowała zadania uwzględniając podstawowe zagrożenia na podległym terenie i uzyskała dobre wyniki oraz efekty w zwalczaniu przestępczości. Analiza danych na temat zagrożenia przestępczością na terenie powiatu chojnickiego wskazuje, że liczba przestępstw stwierdzonych wzrosła o 74 zdarzenia w porównaniu do roku 2023, a wskaźnik wykrywalności ogólnej wyniósł 73,45 % przy średniej woj. pomorskiego 66,34 %. Wskaźnik wykrywalności przestępstw pospolitych w 7 wybranych kategoriach od kilku lat utrzymuje się na stałym wysokim poziomie, gdzie w 2023 roku liczba przestępstw stwierdzonych spadła o 65 zdarzenia w porównaniu do roku ubiegłego, a wskaźnik wykrywalności wyniósł 60 % przy średniej woj. pomorskiego 50,39 %.

Reasumując stwierdzić należy, że ograniczono liczbę zdarzeń kryminalnych w podstawowych kategoriach przestępstw szczególnie uciążliwych dla mieszkańców powiatu chojnickiego. Zwiększyliśmy wykrywalności przestępstw zaistniałych na terenie działania Komendy Powiatowej Policji w Chojnicach. Podkreślić należy utrzymanie na dobrym poziomie skuteczność w zakresie zapobiegania zaistnieniu przestępstw o dużym ciężarze gatunkowym oraz skuteczne i właściwe zabezpieczenie imprez i uroczystości.

Osiągnięcie przedstawionej aktywności i efektywności w walce z przestępczością nie byłyby możliwe bez czynnego udziału, wsparcia oraz akceptacji władz samorządowych i współdziałających instytucji. Wsparcie finansowe samorządów niejednokrotnie pozwoliło pełnić policjantom służbę w najbardziej odległych rejonach powiatu, zwiększyć liczbę patroli w miejscach zagrożonych i zapewnić mobilność w sytuacjach zagrożenia. Dalsza realizacja przyjętych założeń i priorytetów Komendy Powiatowej Policji w Chojnicach ma na celu nie tylko utrzymanie osiągniętych efektów, lecz również dążenie do ich poprawy w latach następnych przy czynnym udziale wszystkich instytucji odpowiedzialnych za szeroko rozumiane bezpieczeństwo.

Dlatego też w imieniu własnym oraz podległych mi funkcjonariuszy, pragnę podziękować Państwu za dotychczasową pomoc w realizowaniu skutecznych zadań związanych z naszą codzienną służbą i wyrażam przekonanie, że wspólnie będziemy tworzyć wspólną „koalicję” na rzecz poprawy bezpieczeństwa w powiecie chojnickim.

Komendant Powiatowej Policji
w Chojnicach
Postolone
mł. insp. Sebastian Bucznik



Komenda Powiatowa Państwowej Straży Pożarnej w Chojnicach

PR.0761.18.2025.1.AG
Chojnice, 08 sierpnia 2025 r.

Urząd Miejski
ul. Kościuszki 27
89-650 Czersk

Dot. pisma, znak WŚ.5540.27.2025 z dnia 14 lipca 2025 r.

W odpowiedzi na wyżej wskazane pismo, Komendant Powiatowy Państwowej Straży Pożarnej w Chojnicach informuje, że zgodnie z art. 23 ust. 2 ustawy z dnia 24 sierpnia 1991 r. o Państwowej Straży Pożarnej (t. j. Dz. U. 2024 r., poz. 1443 ze zm.) czynności kontrolno-rozpoznawcze są przeprowadzane na podstawie:

- 1) rocznego planu czynności kontrolno-rozpoznawczych;
- 2) art. 269 ustawy z dnia 27 kwietnia 2001 r. – Prawo ochrony środowiska (t. j. Dz. U. z 2025 r. poz. 647 ze zm.), w zakresie zakładów o zwiększonym ryzyku wystąpienia poważnej awarii przemysłowej i zakładów o dużym ryzyku wystąpienia poważnej awarii przemysłowej;
- 3) zlecenia starosty, o którym mowa w art. 35 ust. 3 pkt 5 ustawy z dnia 5 czerwca 1998 r. o samorządzie powiatowym (tj. Dz. U. z 2024 r., poz. 107 ze zm.);
- 4) polecenia sądu, prokuratora lub Najwyższej Izby Kontroli;
- 5) zgłoszenia obiektu, dla którego przepisy prawa wymagają wydania przez organy Państwowej Straży Pożarnej opinii lub zajęcia przez nie stanowiska w zakresie ochrony przeciwpożarowej;
- 6) zawiadomienia wójta, burmistrza lub prezydenta miasta o stwierdzeniu zagrożenia życia lub zdrowia, niebezpieczeństwa powstania szkód majątkowych w znacznych rozmiarach lub bezpośredniego zagrożenia środowiska, o którym mowa w art. 60 ustawy z dnia 6 marca 2018 r. – Prawo przedsiębiorców (t. j. Dz. U. 2024 r., poz. 236 ze zm.);
- 7) wystąpienia istotnych nowych okoliczności w zakresie stanu bezpieczeństwa na terenie działania komendy powiatowej (miejskiej) Państwowej Straży Pożarnej.

W rocznym planie czynności kontrolno-rozpoznawczych na 2024 r. zostały ujęte następujące obiekty z terenu miasta i gminy Czersk:

- Penpol Import Export Adam Karczewski, Łąg Kolonia 50, 89-652 Łąg,
- Drewin Sp. z o.o., Wybudowanie pod Łąg 1a, 89-650 Czersk,
- Nadleśnictwo Rytel, Rytel-Dworzec 4, 89-642 Rytel,
- Nadleśnictwo Czersk, Malachin, ul. Cisowa 12, 89-650 Czersk
- Nadleśnictwo Woziwoda, Woziwoda 3, 89-504 Legbąd,
- Kruger Boats Zakład Szkutniczy, ul. Chojnicka 33a, 89-642 Rytel,
- Zakład Usług Komunalnych, ul. Kilińskiego 15, 89-650 Czersk,
- Biedronka, ul. Jana Pawła II 3, 89-650 Czersk,



Komenda Powiatowa Państwowej Straży Pożarnej w Chojnicach

- Szkoła Podstawowa nr 1, ul. Dworcowa 8, 89-650 Czersk,
- Szkoła Podstawowa nr 2, ul. Kościuszki 6, 89-650 Czersk,

W ramach czynności kontrolno-rozpoznawczych mających na celu rozpoznawanie zagrożeń, realizację nadzoru nad przestrzeganiem przepisów przeciwpożarowych oraz przygotowanie do działań ratowniczych realizowane są także kontrole nie ujęte w rocznym planie, a obejmujące między innymi zakres sprawdzenia przestrzegania przepisów przeciwpożarowych w celu wydania opinii o stanie ochrony przeciwpożarowej, oceny zgodności z wymaganiami ochrony przeciwpożarowej rozwiązań technicznych zastosowanych w obiekcie budowlanym lub oceny zgodności wykonania obiektu budowlanego z projektem budowlanym oraz wstępnego ustalania nieprawidłowości, które przyczyniły się do powstania pożaru oraz okoliczności jego rozprzestrzenienia się.

Informuję również, że w 2024 r. na terenie gminy Czersk przeprowadzono 7 czynności kontrolno-rozpoznawczych, w tym 2 w związku z zajęciem stanowiska przez tutejszy organ w sprawie wykonania obiektu zgodnie z projektem budowlanym.

Skontrolowano łącznie 7 obiektów, w których ujawniono 5 naruszeń przepisów przeciwpożarowych. W związku z ujawnionymi nieprawidłowościami wydano 1 decyzję nakazującą usunięcie uchybień.

**Komendant Powiatowy
Państwowej Straży Pożarnej
w Chojnicach
z up.
bryg. Rafał Buszek
Zastępca Komendanta Powiatowego**
(podpisano kwalifikowanym podpisem elektronicznym)

Otrzymują:

1. adresat (e-mail: izabela.knapik@czersk.pl, ePUAP).
2. a/a.

MB

Prokuratura Rejonowa
w Chojnicach
89-600 Chojnice
ul. Młyńska 30
tel. 52 39-52-860 fax: 52 39-52-880
email: biuro.podawcze.prche@prokuratura.gov.pl

Chojnice, data zgodna z podpisem

4065-0.032.3.2025

4065-0.032.3.2025

wn. dnia 2025-02-03

pocztą
 złożone
 osobiście

Łódź.....
Podpis.....

Pan
Przewodniczący
Rady Miasta i Gminy
Czersk

Uprzejmie przedstawiam informacje o zagrożeniu przestępczością w 2024 r. na terenie Miasta i Gminy Czersk.

Na terenie Miasta i Gminy Czersk w 2024 r. odnotowano 269 przestępstw, co stanowi dość spory wzrost w stosunku do roku 2023, kiedy to stwierdzono ich 239 (dynamika 112,25%).

Wykrywalność przestępstw na terenie działania Komisariatu Policji w Czersku w roku 2024 wyniosła 82,90% przy 82,08% w roku 2023, co stanowi praktycznie identyczną wartość, jednakże wynik ten nadal jest na poziomie wyższym niż średnia powiatowa.

W roku 2024 w stosunku do roku wcześniejszego zanotowano niewielki spadek przestępstw popełnionych przez kierujących pojazdami mechanicznymi w stanie nietrzeźwości. W 2024 r. takich przestępstw stwierdzono 29 przy 31 przypadkach w roku 2023 (dynamika 93,50%).

W kategorii najpoważniejszych przestępstw przeciwko życiu i zdrowiu w roku ubiegłym nie odnotowano żadnego zabójstwa czy jego usiłowania. Nadto z poważniejszych przestępstw odnotowano 1 rozbój podobnie jak w roku poprzednim, 8 przypadków uszkodzenia ciała, gdzie w roku 2023 było ich 4, natomiast nie odnotowano żadnego przypadku pobicia (w 2023 r.-1) i zgwałcenia podobnie jak w roku ubiegłym.

Jeżeli chodzi o przestępstwa przeciwko mieniu to w 2024 r, na terenie Miasta i Gminy Czersk odnotowano 40 przypadków kradzieży mienia (25 w roku 2023), 10 kradzieży z włamaniem (2023 r. - 10), 12 przypadków zniszczenia mienia (15 w 2023 roku). Nadto nie odnotowano kradzieży pojazdu podobnie jak w roku ubiegłym.

W 2024 r. odnotowano również 34 różnego rodzaju przestępstwa drogowe (2023 r. - 37).

W 2024 r. policjanci z Komisariatu Policji w Czersku odnotowali 25 przypadków przestępstw polegających na posiadaniu środków odurzających lub psychotropowych (24 w roku 2023) oraz 46 przestępstw przeciwko rodzinie (2023 r. - 46 przestępstw).

Biorąc pod uwagę charakter stwierdzonych przestępstw i ich ilość stwierdzić należy, że zagrożenie przestępczością na terenie Miasta i Gminy Czersk jest średnie i utrzymuje się na podobnym poziomie.

Zwalczanie przestępczości polega generalnie na dążeniu do wykrycia sprawcy każdego przestępstwa, jego szybkie osądzenie oraz pozbawienie go korzyści zyskanych z popełnionego przestępstwa.

Prokurator Rejonowy

Podpisane przez: Mirosław Józef Orłowski
Data: 2025.01.29 12:35:31 CET
Podpis niekwalifikowany

MO/JA



Projekt nr 1

UCHWAŁA Nr XVI/.../25

RADY MIEJSKIEJ W CZERSKU

z dnia 30 września 2025 r.

w sprawie zmiany uchwały budżetowej na rok 2025

Na podstawie art. 18 ust. 2 pkt 4 i 9 lit. i ustawy z dnia 8 marca 1990 r. o samorządzie gminnym (t. j. – Dz. U. z 2025 r., poz. 1153), art. 211 ust. 1, 2, 3 i 4, art. 212 ust. 1, art. 222 ust. 4, art. 235 ust. 1, 2 i 3 oraz art. 236 ust. 1 i ust. 4 pkt 1 ustawy z dnia 27 sierpnia 2009 r. o finansach publicznych (t. j. – Dz. U. z 2024 r., poz. 1530 ze zm.)

Rada Miejska uchwala, co następuje:

§ 1.

W uchwale nr VIII/143/24 Rady Miejskiej w Czersku z dnia 17 grudnia 2024 r. w sprawie budżetu Gminy Czersk na rok 2025 zmienionej:

- zarządzeniem nr 157/25 Burmistrza Czerska z dnia 15 stycznia 2025 roku,
- zarządzeniem nr 167/25 Burmistrza Czerska z dnia 30 stycznia 2025 roku,
- zarządzeniem nr 170/25 Burmistrza Czerska z dnia 20 lutego 2025 roku,
- uchwałą nr X/156/25 Rady Miejskiej w Czersku z dnia 6 marca 2025 roku,
- zarządzeniem nr 183/25 Burmistrza Czerska z dnia 20 marca 2025 roku,
- zarządzeniem nr 194/25 Burmistrza Czerska z dnia 7 kwietnia 2025 roku,
- uchwałą nr XII/170/25 Rady Miejskiej w Czersku z dnia 29 kwietnia 2025 roku,
- zarządzeniem nr 201/25 Burmistrza Czerska z dnia 30 kwietnia 2025 roku,
- zarządzeniem nr 204/25 Burmistrza Czerska z dnia 14 maja 2025 roku,
- uchwałą nr XIII/186/25 Rady Miejskiej w Czersku z dnia 27 maja 2025 roku,
- zarządzeniem nr 210/25 Burmistrza Czerska z dnia 28 maja 2025 roku,
- zarządzeniem nr 214/25 Burmistrza Czerska z dnia 4 czerwca 2025 roku,
- uchwałą nr XIV/209/25 Rady Miejskiej w Czersku z dnia 30 czerwca 2025 roku,
- zarządzeniem nr 227/25 Burmistrza Czerska z dnia 30 czerwca 2025 roku,
- zarządzeniem nr 233/25 Burmistrza Czerska z dnia 14 lipca 2025 roku,
- zarządzeniem nr 241/25 Burmistrza Czerska z dnia 31 lipca 2025 roku,
- uchwałą nr XV/219/25 Rady Miejskiej w Czersku z dnia 26 sierpnia 2025 roku,
- zarządzeniem nr 255/25 Burmistrza Czerska z dnia 29 sierpnia 2025 roku,
- zarządzeniem nr 263/25 Burmistrza Czerska z dnia 17 września 2025 roku

wprowadza się następujące zmiany:

- 1) w § 1 kwotę dochodów budżetu 170.762.964,07 zł zastępuje się kwotą 172.120.759,44 zł, zgodnie z załącznikiem nr 1 do uchwały, w tym:
 - a) kwotę dochodów bieżących 149.074.632,07 zł zastępuje się kwotą 150.537.139,44 zł,
 - b) kwotę dochodów majątkowych 21.688.332,00 zł zastępuje się kwotą 21.583.620,00 zł,

-
- 2) w § 2 ust. 1 kwotę wydatków budżetu 185.672.964,07 zł zastępuje się kwotą 189.030.759,44 zł, zgodnie z załącznikiem nr 2 do uchwały, w tym:
 - a) kwotę wydatków bieżących 143.828.474,07 zł zastępuje się kwotą 147.280.583,44 zł,
 - b) kwotę wydatków majątkowych 41.844.490,00 zł zastępuje się kwotą 41.750.176,00 zł,
 - 3) załącznik nr 3 zastępuje się załącznikiem nr 3 do uchwały,
 - 4) załącznik nr 4 zastępuje się załącznikiem nr 4 do uchwały,
 - 5) w § 3 ust. 1 deficyt budżetu w kwocie 14.910.000 zł zastępuje się kwotą 16.910.000 zł, który zostanie pokryty przychodami z tytułu:
 - a) kredytów w wysokości 8.010.000 zł,
 - b) wolnych środków z lat poprzednich o których mowa w art. 217 ust. 2 pkt 6 ustawy o finansach publicznych w wysokości 8.900.000 zł,
 - 6) w § 3 ust. 2 przychody budżetu w kwocie 18.400.000 zł zastępuje się kwotą 20.400.000 zł, zgodnie z załącznikiem nr 5 do uchwały, w tym z tytułu:
 - a) z kredytów w wysokości 11.500.000 zł,
 - b) wolnych środków o których mowa w art. 217 ust. 2 pkt. 6 ustawy o finansach publicznych w wysokości 8.900.000 zł,
 - 7) w § 4 ust. 1 kwotę rezerwy ogólnej w wysokości 57.131,00 zł zastępuje się kwotą 230.818,00 zł,
 - 8) w § 4 ust. 2 kwotę rezerw celowych w wysokości 1.169.667,00 zł zastępuje się kwotą 968.119,00 zł, w tym rezerwę celową z przeznaczeniem na wydatki oświatowe w wysokości 816.630,00 zł zastępuje się kwotą 615.082,00 zł,
 - 9) załącznik nr 11 dotacje udzielone z budżetu gminy zastępuje się zgodnie z załącznikiem nr 6 do uchwały.

§ 2.

Wykonanie uchwały powierza się Burmistrzowi.

§ 3.

Uchwała wchodzi w życie z dniem podjęcia i podlega ogłoszeniu w Biuletynie Informacji Publicznej.

Wnoszący:
Burmistrz

Daniel Szpręga

Przewodniczący Rady

Przemysław Biesek-Talewski

UZASADNIENIE

Załącznik nr 1 Dochody

1. Dochody zwiększa się o kwotę 3.011.448,37 zł z tytułu:

- 1) opłaty za zezwolenie na sprzedaż napojów alkoholowych w obrocie hurtowym o kwotę 43.879,37 zł,
- 2) dotacji z Urzędu Marszałkowskiego Województwa Pomorskiego z przeznaczeniem na modernizację drogi dojazdowej do gruntów rolnych FOGR – dróg: Mokre – Zamość (250m) i Malachin ul. Szkolna (250m) o kwotę 170.000 zł,
- 3) odszkodowania za uszkodzoną wiatę przystankową w Gotelpiu o kwotę 9.069 zł,
- 4) wpływów z podatku od nieruchomości osoby prawne o kwotę 500.000 zł,
- 5) wpływów z podatku od nieruchomości osoby fizyczne o kwotę 100.000 zł,
- 6) dotacji z Urzędu Wojewódzkiego ze środków pochodzących z rezerwy budżetu państwa z przeznaczeniem na zwrot części wydatków wykonanych z funduszu sołeckiego w 2024 roku o kwotę 240.494 zł,
- 7) dotacji z Pomorskiego Urzędu Wojewódzkiego na realizację programu ochrony ludności i obrony cywilnej na lata 2025/2026 o kwotę 1.696.275 zł,
- 8) wpływów dochodów (m.in. za wyżywienie, odpłatność za korzystanie z wychowania przedszkolnego, darowizn, najmu i dzierżawy, rozliczeń i zwrotów z lat ubiegłych) w placówkach oświatowych o kwotę 111.731 zł tj.:
 - Szkoła Podstawowa nr 1 w Czersku – 36.933 zł,
 - Zespół Szkół w Łęgu – 20.607 zł,
 - Szkoła Podstawowa w Gotelpiu – 12.956 zł,
 - Przedszkole Samorządowe nr 1 w Czersku (nagroda kuratora) – 8.197 zł
 - Przedszkole Samorządowe nr 2 w Czersku – 20.702 zł,
 - ZOF w Czersku – 12.336 zł,
- 9) wpływów ze zwrotów z lat ubiegłych w CUS w Czersku o kwotę 2.000 zł,
- 10) wpływów za użytkowanie wieczyste (UM) o kwotę 10.000 zł,
- 11) wpływów za najem i dzierżawę (UM) o kwotę 90.000 zł,
- 12) wpływów z opłaty adiacenckiej (UM) o kwotę 50.000 zł.

2. Dochody zmniejsza się o kwotę 1.653.653 zł z tytułu:

- 1) wpływów z podatku leśnego osoby prawne o kwotę 180.000 zł,
- 2) wpływów dochodów (m.in. za wyżywienie, odpłatność za korzystanie z wychowania przedszkolnego, darowizn, najmu i dzierżawy, rozliczeń i zwrotów z lat ubiegłych) w placówkach oświatowych o kwotę 75.124 zł tj.:
 - Szkoła Podstawowa nr 2 w Czersku – (-) 40.290
 - Zespół Szkół w Rytle – (-) 34.834 zł,
- 3) dotacji celowej w ramach programów finansowanych z udziałem środków z europejskich (KPOiZO) na zadanie „Wzmocnienie efektywności energetycznej Domu Kultury w Łęgu” o kwotę 84.494 zł (oszczędności po przetargu),
- 4) środków otrzymanych z WFOŚiGW na finansowanie programu „Ciepłe Mieszkanie” – poprawa jakości powietrza oraz zmniejszenie emisji gazów cieplarnianych o kwotę 1.312.035 zł,
- 5) wpływów za odpłatność za pobyt w DPS (CUS w Czersku) o kwotę 2.000 zł,
- 6) wpływów z opłat za trwałą zarząd (UM Czersk) o kwotę 12.000 zł

Załącznik nr 2 Wydatki

Dział 010 Rolnictwo i łowiectwo

1. Modernizacja dróg transportu rolnego – 170.000
(środki stanowią dofinansowanie z Funduszu Ochrony Gruntów Rolnych na Utwardzenie dróg: Mokre – Zamość (250m) i Małachin ul. Szkolna (250m))

Dział 600 Transport i łączność

1. Transport publiczny (wkład własny) – 50.000
(uzupełnienie środków wkładu własnego na pokrycie różnicy w dopłatach do wozokilometrów)
2. Modernizacja odcinka chodnika w ul. Przytorowej w Czersku – (-) 5.300
(wolne środki)
3. Modernizacja pobocza odcinka ul. Łukowskiej w Czersku – (-) 1.500
(wolne środki)
4. Utrzymanie przystanków autobusowych – 9.069
(zakup wiaty przystankowej na przystanek w Gotelpiu, zniszczony w wyniku kolizji drogowej (środki pochodzą z odszkodowania))

Dział 630 Turystyka

1. Zagospodarowanie i utrzymanie obiektów turystycznych (AZK) – 5.000

Dział 700 Gospodarka mieszkaniowa

1. Dzierżawa nieruchomości – (-) 13.000
2. Fundusz remontowy Wspólnot Mieszkaniowych (AZK) – (-) 5.300
3. Koszty utrzymania zasobów komunalnych (AZK) – (-) 15.000
4. Zarząd Wspólnot Mieszkaniowych (AZK) – (-) 5.700
5. Modernizacja systemu grzewczego budynku Czersk, ul. Starego Urzędu 26 (AZK) – 11.000
6. Przyłączenie do sieci gazowej lokalu mieszkalnego nr 3 przy ul. Łukowskiej 2 w Czersku (AZK) – 5.000

Dział 710 Działalność usługowa

1. Planowanie przestrzenne – 13.000
(znacznym wzrost składanych przez mieszkańców wniosków o wydanie decyzji o warunkach zabudowy. Na dzień składania wniosku wzrost o ok. 250% w odniesieniu do tego samego okresu roku ubiegłego)

Dział 750 Administracja publiczna

1. Obchody świąt – (-) 2.000
2. Koszty spotkań okolicznościowych mieszkańców – 7.000
3. Promocja sołectw – fundusz sołecki (Łąg) – 1.232
(przenosi się środki zgodnie z uchwałą nr 3/25 Zebrania Wiejskiego Sołectwa Łąg z dnia 9 września 2025 r.)
4. Kontakty w ramach miast partnerskich – (-) 528
5. Promocja walorów gminy – (-) 9.000
6. Koszty utrzymania Zespołu Obsługi Finansowej w Czersku (dochody) – 12.336

Dział 752 Obrona narodowa

1. Realizacja programu ochrony ludności i obrony cywilnej na lata 2025/2026
(wydatki bieżące 708.383 zł i majątkowe 987.892 zł) – 1.696.275
(w ramach programu Ochrona ludności i obrona cywilna planuje się zakupić agregaty prądotwórcze o dużej wydajności, przyczepki pod agregaty, beczkowszy asenizacyjne, cysterny do wody pitnej, osuszacze powietrza, nagrzewnice olejowe, pompy do wody, węże, nożyco-rozpieracz, agregat gaśniczy, aparaty powietrzne, odzież ochronną, skokochrony, monitoring suw, łóżka polowe oraz plandeki)

Dział 754 Bezpieczeństwo publiczne i ochrona przeciwpożarowa

1. Dofinansowanie dla PSP w Chojnicach na wykonanie dokumentacji projektowo-kosztorysowej inwestycji pn."Budowa hali magazynowej na potrzeby Ochrony Ludności i Obrony Cywilnej"
(przesunięcie na zadanie inwestycyjne 20.000 zł)
2. Dofinansowanie zakupu samochodu dla policji – 65.000
(na wniosek policji dofinansowuje się zakup samochodu)
3. Utrzymanie jednostek OSP – 2.000
(zakup radiotelefonu dla OSP W Łęgu z okazji 120-lecia istnienia jednostki)
4. Remont dachu remizy OSP we Wiecku – 4.500
(wykonanie remontu pokrycia dachowego przy kominie obiektu)

Dział 758 Różne rozliczenia

1. Rezerwa ogólna – 173.686
2. Rezerwa celowa z przeznaczeniem na wydatki oświatowe – (-) 201.548

Dział 801 Oświata i wychowanie

1. Dotacja dla niepublicznej szkoły podstawowej w Czersku – 414.000
2. Dotacja dla Stowarzyszenia na prowadzenie szkoły w Odrach – 227.000
3. Dotacja dla niepublicznego przedszkola – (-) 178.000
4. Zakup wózka transportowego do wykładziny ochronnej boiska sportowego przy Szkole Podstawowej w Gotelciu – 2.300
(zakup wózków ułatwiających transport wykładziny ochronnej)
5. Remont dachu Szkoły Podstawowej w Odrach – 12.500
(remont pokrycia dachowego)
6. Przebudowa , rozbudowa, nadbudowa budynku Szkoły Podstawowej w Rytlu – etap I – (-) 30.000
(wolne środki)
7. Doksztalcanie i doskonalenie zawodowe nauczycieli – (-) 50.000
8. Nagrody Burmistrza dla najlepszych absolwentów szkół – (-) 5.000
(wolne środki)
9. Koszty utrzymania placówek oświatowych (braki na wynagrodzenia) – 2. 000.000
- Szkoła Podstawowa nr 1 w Czersku – 190.000 zł,
 - Szkoła Podstawowa nr 2 w Czersku – 450.000 zł,
 - Zespół Szkół w Łęgu – 535.000 zł,
 - Zespół Szkół w Rytlu – 545.000 zł,
 - Szkoła Podstawowa w Gotelciu – 25.000 zł,
 - Przedszkole Samorządowe nr 1 w Czersku – 80.000 zł,
 - Przedszkole Samorządowe nr 2 w Czersku – 175.000 zł

10. Koszty utrzymania placówek oświatowych (dochody) – 24.271	
– Szkoła Podstawowa nr 1 w Czersku – 36.933 zł,	
– Szkoła Podstawowa nr 2 w Czersku – (-) 40.290 zł,	
– Zespół Szkół w Łęgu – 20.607 zł,	
– Zespół Szkół w Rytlu – (-) 34.834 zł,	
– Szkoła Podstawowa w Gotelciu – 12.956 zł,	
– Przedszkole Samorządowe nr 1 w Czersku – 8.197 zł,	
– Przedszkole Samorządowe nr 2 w Czersku – 20.702 zł,	
11. Koszty utrzymania placówek oświatowych (inne)	– 166.068
– Szkoła Podstawowa nr 1 w Czersku (koszty związane z utrzymaniem rolkowiska) – 100.000 zł,	
– Szkoła Podstawowa nr 2 w Czersku (dodatkowe prace podczas realizacji I etapu przebudowy szkoły) – 66.068 zł	
(montaż wycieraczek zewnętrznych, remont klatki schodowej starej szkoły, wykonanie zabudów instalacji wewnętrznych na parterze),	
– Zespół Szkół w Rytlu (utwardzenie terenu przed budynkiem ZS w Rytlu – etap II 162 m2 – 30.000 zł – przesunięcie z wydatków bieżących,	
Dział 851 Ochrona zdrowia	
1. Realizacja programu Profilaktyki i Rozwiązywania Problemów Alkoholowych (CUS)	– 43.879,37
Dział 852 Pomoc społeczna	
1. Koszty pobytu w domach pomocy społecznej (CUS)	– (-) 64.000
2. Dzienny Dom Senior – zadanie własne (CUS)	– (-) 9.000
Dział 855 Rodzina	
1. Wspieranie rodziny (CUS)	– 9.000
2. Rodziny zastępcze (CUS)	– 64.000
Dział 900 Gospodarka komunalna i ochrona środowiska	
1. Utrzymanie zieleni (AZK)	– 5.000
2. Poprawa jakości powietrza oraz zmniejszenie emisji gazów cieplarnianych – Program „Ciepłe Mieszkanie”	– (-) 1.312.035
(zmniejszenie zgodnie z aneksem z WFOŚiGW w Gdańsku ze względu na dużo mniejszą niż zakładano liczbę składanych wniosków)	
3. Budowa linii oświetlenia ulicznego	– 16.000
(uzupełnienie środków po przeprowadzonym postępowaniu przetargowym i na potrzeby podpisania umowy oświetlenia odcinka ul. Dworcowej w Rytlu (przy pomniku nawałnicy))	
4. Budowa oświetlenia w Złotowie, Wybudowanie pod Łukowo – etap II	– (-) 2.500
(wolne środki)	
5. Budowa oświetlenia na ul. Okrężnej w Rytlu	– (-) 2.900
(wolne środki)	
6. Zakup koszy na śmieci	– (-) 20.000
(rezygnacja z realizacji zadania)	
7. Utrzymanie czystości w sołectwie – fundusz sołecki (Łąg)	– (-) 500
8. Utrzymanie terenów zieleni – fundusz sołecki (Łąg)	– (-) 500

9. Wyposażenie placów zabaw – fundusz sołecki (Łąg) – (-) 232
(przenosi się środki w poz. 7,8 i 9 zgodnie z uchwałą nr 3/25 Zebrania Wiejskiego Sołectwa Łąg z dnia 9 września 2025 r.)
10. Doposażenie Parku Borowiackiego w Czersku w urządzenia rekreacyjne i zabawowe – (-) 700
11. Doposażenie placu zabaw w Strudze – (-) 2.000
12. Uzupełnienie wyposażenia placu zabaw przy Domu Kultury w Rytle – (-) 5.700
13. Doposażenie placu zabaw przy świetlicy wiejskiej w Gutowcu (wolne środki) – (-) 1.100

Dział 921 Kultura i ochrona dziedzictwa narodowego

1. Koszty organizacji imprez kulturalnych – 2.528
2. Opracowanie dokumentacji i kosztorysu modernizacji świetlicy wiejskiej w Malachinie – 7.380
(opracowanie dokumentacji niezbędnej do złożenia wniosku o dofinansowanie)
3. Remont dachu świetlicy w Krzyżu – 500
(remont pokrycia dachu)
3. Wykonanie audytów ex-post dla budynków świetlic w Gutowcu i Zapędowie po przeprowadzonej termomodernizacji – 5.000
(wykonanie audytów energetycznych po zrealizowanej inwestycji termomodernizacji)
4. Gminne Centrum Kultury – dotacja podmiotowa – 70.000
(zwiększono dotację z uwagi na większe koszty dzierżawy)
5. Gminne Centrum Kultury – dotacja podmiotowa dla biblioteki – 80.000
(zwiększono dotację z uwagi na braki na wynagrodzeniach)
6. Wzmocnienie efektywności energetycznej Domu Kultury w Łęgu (KPOiZO) – (-) 73.686

Załącznik nr 3 Plan wydatków majątkowych w 2025 roku

Zmniejszono plan wydatków majątkowych o kwotę 94.314 zł.

Załącznik nr 4 Plan dochodów i wydatków na programy i projekty realizowane z udziałem środków pochodzących z Unii Europejskiej

Uaktualniono plan dochodów i wydatków majątkowych.

Załącznik 5

Plan przychodów i rozchodów na 2025 rok

Przychody zwiększa się o kwotę 2.000.000 zł.

w zł					
Lp	Wyszczególnienie	Przed zmianą	Zmiana	Po zmianie	§
1	2	3	4	5	6
1.	Wolne środki, o których mowa w art. 217, ust. 2 pkt 6 u.f.p	6.900.000,00	2.000.000,00	8.900.000,00	950
2.	Przychody z zaciągniętych pożyczek i kredytów na rynku krajowym	11.500.000,00		11.500.000,00	992
	Ogółem	18.400.000,00	2.000.000,00	20.400.000,00	X

Załącznik nr 6 Plan dotacji z budżetu na 2025 rok

Zwiększono dotację dla Gminnego Centrum Kultury o kwotę 70.000 zł i dotację dla biblioteki o kwotę 80.000 zł.

Dochody załącznik nr 1 do uchwały nr XVI/.../25 Rady Miejskiej w Czerniewcu z dnia 30 września 2025 roku

w złotych

Dział	Rozdział	§	Nazwa	Plan przed zmianą	Zmniejszenie	Zwiększenie	Plan po zmianach (5+6+7)
1	2	3	4	5	6	7	8
bieżące							
600			Transport i łączność	1 976 804,00	0,00	9 069,00	1 985 873,00
	60020		Funkcjonowanie przystanków komunikacyjnych	0,00	0,00	9 069,00	9 069,00
		0970	Wpływy z różnych dochodów	0,00	0,00	9 069,00	9 069,00
700			Gospodarka mieszkaniowa	2 572 550,00	-12 000,00	100 000,00	2 660 550,00
	70005		Gospodarka gruntami i nieruchomościami	1 148 200,00	-12 000,00	100 000,00	1 236 200,00
		0470	Wpływy z opłat za trwałe zarząd, użytkowanie i służebności	76 000,00	-12 000,00	0,00	64 000,00
		0550	Wpływy z opłat z tytułu użytkowania wieczystego nieruchomości	51 000,00	0,00	10 000,00	61 000,00
		0750	Wpływy z najmu i dzierżawy składników majątkowych Skarbu Państwa, jednostek samorządu terytorialnego lub innych jednostek zaliczanych do sektora finansów publicznych oraz innych umów o podobnym charakterze	902 800,00	0,00	90 000,00	992 800,00
750			Administracja publiczna	324 188,04	0,00	12 336,00	336 524,04
	75085		Wspólna obsługa jednostek samorządu terytorialnego	0,00	0,00	12 336,00	12 336,00
		0940	Wpływy z rozliczeń/zwrotów z lat ubiegłych	0,00	0,00	414,00	414,00
		0970	Wpływy z różnych dochodów	0,00	0,00	11 922,00	11 922,00
752			Obrona narodowa	0,00	0,00	708 383,00	708 383,00
	75295		Pozostała działalność	0,00	0,00	708 383,00	708 383,00
		2030	Dotacja celowa otrzymana z budżetu państwa na realizację własnych zadań bieżących gmin (związków gmin, związków powiatowo-gminnych)	0,00	0,00	708 383,00	708 383,00
756			Dochody od osób prawnych, od osób fizycznych i od innych jednostek nieposiadających osobowości prawnej oraz wydatki związane z ich poborem	72 929 193,76	-180 000,00	693 879,37	73 443 073,13
	75615		Wpływy z podatku rolnego, podatku leśnego, podatku od czynności cywilnoprawnych, podatków i opłat lokalnych od osób prawnych i innych jednostek organizacyjnych	5 939 244,00	-180 000,00	500 000,00	6 259 244,00
		0310	Wpływy z podatku od nieruchomości	4 740 000,00	0,00	500 000,00	5 240 000,00
		0330	Wpływy z podatku leśnego	1 023 000,00	-180 000,00	0,00	843 000,00
	75616		Wpływy z podatku rolnego, podatku leśnego, podatku od spadków i darowizn, podatku od czynności cywilno-prawnych oraz podatków i opłat lokalnych od osób fizycznych	8 387 000,00	0,00	100 000,00	8 487 000,00
		0310	Wpływy z podatku od nieruchomości	5 860 000,00	0,00	100 000,00	5 960 000,00
	75618		Wpływy z innych opłat stanowiących dochody jednostek samorządu terytorialnego na podstawie ustaw	811 236,79	0,00	93 879,37	905 116,16
		0270	Wpływy z części opłaty za zezwolenie na sprzedaż napojów alkoholowych w obrocie hurtowym	66 236,79	0,00	43 879,37	110 116,16

	0490	Wpływy z innych lokalnych opłat pobieranych przez jednostki samorządu terytorialnego na podstawie odrębnych ustaw	100 000,00	0,00	50 000,00	150 000,00
758		Różne rozliczenia	29 977 063,03	0,00	106 569,00	30 083 632,03
	75814	Różne rozliczenia finansowe	1 451 580,00	0,00	106 569,00	1 558 149,00
	2030	Dotacja celowa otrzymana z budżetu państwa na realizację własnych zadań bieżących gmin (związków gmin, związków powiatowo-gminnych)	0,00	0,00	106 569,00	106 569,00
801		Oświata i wychowanie	2 610 634,35	-56 000,00	80 271,00	2 634 905,35
	80101	Szkoły podstawowe	216 582,00	-9 000,00	30 372,00	237 954,00
	0690	Wpływy z różnych opłat	0,00	0,00	201,00	201,00
	0750	Wpływy z najmu i dzierżawy składników majątkowych Skarbu Państwa, jednostek samorządu terytorialnego lub innych jednostek zaliczanych do sektora finansów publicznych oraz innych umów o podobnym charakterze	151 068,00	-9 000,00	0,00	142 068,00
	0830	Wpływy z usług	5 514,00	0,00	5 495,00	11 009,00
	0920	Wpływy z pozostałych odsetek	0,00	0,00	70,00	70,00
	0940	Wpływy z rozliczeń/zwrotów z lat ubiegłych	0,00	0,00	15 139,00	15 139,00
	0950	Wpływy z tytułu kar i odszkodowań wynikających z umów	0,00	0,00	1 000,00	1 000,00
	0960	Wpływy z otrzymanych spadków, zapisów i darowizn w postaci pieniężnej	45 000,00	0,00	1 000,00	46 000,00
	0970	Wpływy z różnych dochodów	0,00	0,00	7 467,00	7 467,00
80103		Oddziały przedszkolne w szkołach podstawowych	278 600,00	-35 800,00	0,00	242 800,00
	0660	Wpływy z opłat za korzystanie z wychowania przedszkolnego	19 100,00	-3 000,00	0,00	16 100,00
	0670	Wpływy z opłat za korzystanie z żywienia w jednostkach realizujących zadania z zakresu wychowania przedszkolnego	259 500,00	-32 800,00	0,00	226 700,00
80104		Przedszkola	1 049 051,00	-2 900,00	34 899,00	1 081 050,00
	0670	Wpływy z opłat za korzystanie z żywienia w jednostkach realizujących zadania z zakresu wychowania przedszkolnego	768 000,00	-2 900,00	0,00	765 100,00
	0830	Wpływy z usług	25 000,00	0,00	16 000,00	41 000,00
	0940	Wpływy z rozliczeń/zwrotów z lat ubiegłych	0,00	0,00	9 952,00	9 952,00
	0970	Wpływy z różnych dochodów	0,00	0,00	8 947,00	8 947,00
80106		Inne formy wychowania przedszkolnego	57 300,00	-8 300,00	0,00	49 000,00
	0660	Wpływy z opłat za korzystanie z wychowania przedszkolnego	17 000,00	-2 000,00	0,00	15 000,00
	0670	Wpływy z opłat za korzystanie z żywienia w jednostkach realizujących zadania z zakresu wychowania przedszkolnego	40 300,00	-6 300,00	0,00	34 000,00
80148		Stołówki szkolne i przedszkolne	815 000,00	0,00	15 000,00	830 000,00
	0830	Wpływy z usług	815 000,00	0,00	15 000,00	830 000,00
852		Pomoc społeczna	5 695 068,29	-2 000,00	2 000,00	5 695 068,29
	85202	Domy pomocy społecznej	40 500,00	-2 000,00	0,00	38 500,00
	0830	Wpływy z usług	40 000,00	-2 000,00	0,00	38 000,00
	85219	Ośrodki pomocy społecznej	851 104,00	0,00	2 000,00	853 104,00
	0940	Wpływy z rozliczeń/zwrotów z lat ubiegłych	5 000,00	0,00	2 000,00	7 000,00
bieżące razem:			149 074 632,07	-250 000,00	1 712 507,37	150 537 139,44
		w tym z tytułu dotacji i środków na finansowanie wydatków na realizację zadań finansowanych z udziałem środków, o których mowa w art. 5 ust. 1 pkt 2 i 3	1 220 091,00	0,00	0,00	1 220 091,00
majątkowe						

010			Rolnictwo i łowiectwo	512 427,00	0,00	170 000,00	682 427,00
	01042		Wyłączenie z produkcji gruntów rolnych	160 000,00	0,00	170 000,00	330 000,00
		6630	Dotacja celowa otrzymana z samorządu województwa na inwestycje i zakupy inwestycyjne realizowane na podstawie porozumień (umów) między jednostkami samorządu terytorialnego	160 000,00	0,00	170 000,00	330 000,00
752			Obrona narodowa	0,00	0,00	987 892,00	987 892,00
	75295		Pozostała działalność	0,00	0,00	987 892,00	987 892,00
		6330	Dotacja celowa otrzymana z budżetu państwa na realizację inwestycji i zakupów inwestycyjnych własnych gmin (związków gmin, związków powiatowo-gminnych)	0,00	0,00	987 892,00	987 892,00
758			Różne rozliczenia	2 984 937,00	-84 494,00	133 925,00	3 034 368,00
	75814		Różne rozliczenia finansowe	0,00	0,00	133 925,00	133 925,00
		6330	Dotacja celowa otrzymana z budżetu państwa na realizację inwestycji i zakupów inwestycyjnych własnych gmin (związków gmin, związków powiatowo-gminnych)	0,00	0,00	133 925,00	133 925,00
	75867		Krajowy Plan Odbudowy	2 984 937,00	-84 494,00	0,00	2 900 443,00
		6257	Dotacja celowa w ramach programów finansowych z udziałem środków europejskich oraz środków, o których mowa w art. 5 ust. 3 pkt 5 lit. a i b ustawy, lub płatności w ramach budżetu środków europejskich, realizowanych przez jednostki samorządu terytorialnego	2 514 954,00	-84 494,00	0,00	2 430 460,00
900			Gospodarka komunalna i ochrona środowiska	2 641 136,00	-1 312 035,00	0,00	1 329 101,00
	90005		Ochrona powietrza atmosferycznego i klimatu	2 641 136,00	-1 312 035,00	0,00	1 329 101,00
		6280	Środki otrzymane od pozostałych jednostek zaliczanych do sektora finansów publicznych na finansowanie lub dofinansowanie kosztów realizacji inwestycji i zakupów inwestycyjnych jednostek zaliczanych do sektora finansów publicznych	2 347 236,00	-1 312 035,00	0,00	1 035 201,00
majątkowe razem:				21 688 332,00	-1 396 529,00	1 291 817,00	21 583 620,00
w tym z tytułu dotacji i środków na finansowanie wydatków na realizację zadań finansowanych z udziałem środków, o których mowa w art. 5 ust. 1 pkt 2 i 3				3 812 428,00	-84 494,00	0,00	3 727 934,00

Ogółem:				170 762 964,07	-1 646 529,00	3 004 324,37	172 120 759,44
w tym z tytułu dotacji i środków na finansowanie wydatków na realizację zadań finansowanych z udziałem środków, o których mowa w art. 5 ust. 1 pkt 2 i 3				5 032 519,00	-84 494,00	0,00	4 948 025,00

(* kol 2 do wykorzystania fakultatywnego)

Wydatki załącznik nr 2 do uchwały nr XVI/.../25 Rady Miejskiej w Czernsku z dnia 30 września 2025 roku

Dział	Rozdział	§ / grupa	Nazwa	Plan	Z tego:																
					Wydatki bieżące	wydatki jednostek budżetowych	z tego:		dotacje na zadania bieżące	świadczenia na rzecz osób fizycznych;	wydatki na programy finansowane z udziałem środków, o których mowa w art. 5 ust. 1 pkt 2 i 3	wyплаты z tytułu poręczeń i gwarancji	obsługa długu	Wydatki majątkowe	inwestycje i zakupy inwestycyjne	z tego:					
							wynagrodzenia i składki od nich naliczane	wydatki związane z realizacją ich statutowych zadań;								w tym:	na programy finansowane z udziałem środków, o których mowa w art. 5 ust. 1 pkt 2 i 3,	zakup i objęcie akcji i udziałów	Wnieście wkładów do spółek prawa handlowego		
1	2	3	4	5	6	7	8	9	10	11	12	13	14	15	16	17	18	19			
010			Rolnictwo i łowiectwo	przed zmianą	1 314 156,60	701 387,60	701 387,60	7 401,56	693 986,04	0,00	0,00	0,00	0,00	0,00	612 769,00	612 769,00	174 889,00	0,00	0,00		
				zmniejszenie	0,00	0,00	0,00	0,00	0,00	0,00	0,00	0,00	0,00	0,00	0,00	0,00	0,00	0,00	0,00	0,00	
				zwiększenie	170 000,00	0,00	0,00	0,00	0,00	0,00	0,00	0,00	0,00	0,00	0,00	0,00	170 000,00	170 000,00	0,00	0,00	0,00
				po zmianach	1 484 156,60	701 387,60	701 387,60	7 401,56	693 986,04	0,00	0,00	0,00	0,00	0,00	0,00	0,00	782 769,00	782 769,00	174 889,00	0,00	0,00
	01042		Wylączenie z produkcji gruntów rolnych	przed zmianą	160 000,00	0,00	0,00	0,00	0,00	0,00	0,00	0,00	0,00	0,00	160 000,00	160 000,00	0,00	0,00	0,00		
				zmniejszenie	0,00	0,00	0,00	0,00	0,00	0,00	0,00	0,00	0,00	0,00	0,00	0,00	0,00	0,00	0,00		
				zwiększenie	170 000,00	0,00	0,00	0,00	0,00	0,00	0,00	0,00	0,00	0,00	0,00	0,00	170 000,00	170 000,00	0,00	0,00	0,00
				po zmianach	330 000,00	0,00	0,00	0,00	0,00	0,00	0,00	0,00	0,00	0,00	0,00	0,00	330 000,00	330 000,00	0,00	0,00	0,00
600			Transport i łączność	przed zmianą	17 286 659,00	3 141 381,00	3 141 381,00	0,00	3 141 381,00	0,00	0,00	0,00	0,00	0,00	14 145 278,00	14 145 278,00	0,00	0,00	0,00		
				zmniejszenie	-6 800,00	0,00	0,00	0,00	0,00	0,00	0,00	0,00	0,00	0,00	0,00	-6 800,00	-6 800,00	0,00	0,00	0,00	
				zwiększenie	59 069,00	59 069,00	59 069,00	0,00	59 069,00	0,00	0,00	0,00	0,00	0,00	0,00	0,00	0,00	0,00	0,00	0,00	
				po zmianach	17 338 928,00	3 200 450,00	3 200 450,00	0,00	3 200 450,00	0,00	0,00	0,00	0,00	0,00	0,00	0,00	14 138 478,00	14 138 478,00	0,00	0,00	0,00
	60004		Lokalny transport zbiorowy	przed zmianą	1 353 011,00	1 353 011,00	1 353 011,00	0,00	1 353 011,00	0,00	0,00	0,00	0,00	0,00	0,00	0,00	0,00	0,00	0,00		
				zmniejszenie	0,00	0,00	0,00	0,00	0,00	0,00	0,00	0,00	0,00	0,00	0,00	0,00	0,00	0,00	0,00	0,00	
				zwiększenie	50 000,00	50 000,00	50 000,00	0,00	50 000,00	0,00	0,00	0,00	0,00	0,00	0,00	0,00	0,00	0,00	0,00	0,00	
				po zmianach	1 403 011,00	1 403 011,00	1 403 011,00	0,00	1 403 011,00	0,00	0,00	0,00	0,00	0,00	0,00	0,00	0,00	0,00	0,00	0,00	0,00
	60016		Drogi publiczne gminne	przed zmianą	15 690 645,00	1 729 150,00	1 729 150,00	0,00	1 729 150,00	0,00	0,00	0,00	0,00	0,00	13 961 495,00	13 961 495,00	0,00	0,00	0,00		
				zmniejszenie	-6 800,00	0,00	0,00	0,00	0,00	0,00	0,00	0,00	0,00	0,00	0,00	-6 800,00	-6 800,00	0,00	0,00	0,00	
				zwiększenie	0,00	0,00	0,00	0,00	0,00	0,00	0,00	0,00	0,00	0,00	0,00	0,00	0,00	0,00	0,00	0,00	
				po zmianach	15 683 845,00	1 729 150,00	1 729 150,00	0,00	1 729 150,00	0,00	0,00	0,00	0,00	0,00	0,00	0,00	13 954 695,00	13 954 695,00	0,00	0,00	0,00
	60020		Funkcjonowanie przystanków komunikacyjnych	przed zmianą	73 853,00	28 220,00	28 220,00	0,00	28 220,00	0,00	0,00	0,00	0,00	0,00	45 633,00	45 633,00	0,00	0,00	0,00		
				zmniejszenie	0,00	0,00	0,00	0,00	0,00	0,00	0,00	0,00	0,00	0,00	0,00	0,00	0,00	0,00	0,00		
				zwiększenie	9 069,00	9 069,00	9 069,00	0,00	9 069,00	0,00	0,00	0,00	0,00	0,00	0,00	0,00	0,00	0,00	0,00	0,00	
				po zmianach	82 922,00	37 289,00	37 289,00	0,00	37 289,00	0,00	0,00	0,00	0,00	0,00	0,00	0,00	45 633,00	45 633,00	0,00	0,00	0,00
630			Turystyka	przed zmianą	547 040,00	370 460,00	370 460,00	9 370,00	361 090,00	0,00	0,00	0,00	0,00	0,00	176 580,00	176 580,00	0,00	0,00	0,00		
				zmniejszenie	0,00	0,00	0,00	0,00	0,00	0,00	0,00	0,00	0,00	0,00	0,00	0,00	0,00	0,00	0,00		
				zwiększenie	5 000,00	5 000,00	5 000,00	0,00	5 000,00	0,00	0,00	0,00	0,00	0,00	0,00	0,00	0,00	0,00	0,00		
				po zmianach	552 040,00	375 460,00	375 460,00	9 370,00	366 090,00	0,00	0,00	0,00	0,00	0,00	0,00	0,00	176 580,00	176 580,00	0,00	0,00	0,00
	63095		Pozostała działalność	przed zmianą	547 040,00	370 460,00	370 460,00	9 370,00	361 090,00	0,00	0,00	0,00	0,00	0,00	176 580,00	176 580,00	0,00	0,00	0,00		
				zmniejszenie	0,00	0,00	0,00	0,00	0,00	0,00	0,00	0,00	0,00	0,00	0,00	0,00	0,00	0,00	0,00		
				zwiększenie	5 000,00	5 000,00	5 000,00	0,00	5 000,00	0,00	0,00	0,00	0,00	0,00	0,00	0,00	0,00	0,00	0,00		
				po zmianach	552 040,00	375 460,00	375 460,00	9 370,00	366 090,00	0,00	0,00	0,00	0,00	0,00	0,00	0,00	176 580,00	176 580,00	0,00	0,00	0,00
700			Gospodarka mieszkaniowa	przed zmianą	9 229 247,00	4 865 599,00	4 843 368,00	2 142 928,00	2 700 440,00	0,00	22 231,00	0,00	0,00	0,00	4 363 648,00	4 363 648,00	0,00	0,00	0,00		
				zmniejszenie	-39 000,00	-39 000,00	-39 000,00	0,00	-39 000,00	0,00	0,00	0,00	0,00	0,00	0,00	0,00	0,00	0,00	0,00		
				zwiększenie	16 000,00	0,00	0,00	0,00	0,00	0,00	0,00	0,00	0,00	0,00	0,00	16 000,00	16 000,00	0,00	0,00		
				po zmianach	9 206 247,00	4 826 599,00	4 804 368,00	2 142 928,00	2 661 440,00	0,00	22 231,00	0,00	0,00	0,00	0,00	4 379 648,00	4 379 648,00	0,00	0,00	0,00	
	70005		Gospodarka gruntami i nieruchomościami	przed zmianą	1 953 410,00	630 660,00	630 660,00	19 028,00	611 632,00	0,00	0,00	0,00	0,00	0,00	1 322 750,00	1 322 750,00	0,00	0,00	0,00		
				zmniejszenie	-13 000,00	-13 000,00	-13 000,00	0,00	-13 000,00	0,00	0,00	0,00	0,00	0,00	0,00	0,00	0,00	0,00	0,00		
				zwiększenie	0,00	0,00	0,00	0,00	0,00	0,00	0,00	0,00	0,00	0,00	0,00	0,00	0,00	0,00	0,00		
				po zmianach	1 940 410,00	617 660,00	617 660,00	19 028,00	598 632,00	0,00	0,00	0,00	0,00	0,00	0,00	0,00	1 322 750,00	1 322 750,00	0,00	0,00	0,00
	70007		Gospodarowanie mieszkaniowym zasobem gminy	przed zmianą	4 760 537,00	1 719 639,00	1 719 639,00	0,00	1 719 639,00	0,00	0,00	0,00	0,00	0,00	3 040 898,00	3 040 898,00	0,00	0,00	0,00		
				zmniejszenie	-26 000,00	-26 000,00	-26 000,00	0,00	-26 000,00	0,00	0,00	0,00	0,00	0,00	0,00	0,00	0,00	0,00	0,00		
				zwiększenie	16 000,00	0,00	0,00	0,00	0,00	0,00	0,00	0,00	0,00	0,00	0,00	16 000,00	16 000,00	0,00	0,00		
				po zmianach	4 750 537,00	1 693 639,00	1 693 639,00	0,00	1 693 639,00	0,00	0,00	0,00	0,00	0,00	0,00	0,00	3 056 898,00	3 056 898,00	0,00	0,00	0,00

Dział	Rozdział	§ / grupa	Nazwa	Plan	Z tego:																
					Wydatki bieżące	z tego:			z tego:					Wydatki majątkowe	z tego:						
						wydatki jednostek budżetowych	wynagrodzenia i składki od nich naliczane	wydatki związane z realizacją ich statutowych zadań;	dotacje na zadania bieżące	świadczenia na rzecz osób fizycznych;	wydatki na programy finansowane z udziałem środków, o których mowa w art. 5 ust. 1 pkt 2 i 3	wypłaty z tytułu poręczeń i gwarancji	obsługa długu		inwestycje i zakupy inwestycyjne	w tym:					
																na programy finansowane z udziałem środków, o których mowa w art. 5 ust. 1 pkt 2 i 3,	zakup i objęcie akcji i udziałów	Wniesienie wkładów do spółek prawa handlowego			
1	2	3	4	5	6	7	8	9	10	11	12	13	14	15	16	17	18	19			
710			Działalność usługowa	przed zmianą	356 475,00	356 475,00	356 475,00	0,00	356 475,00	0,00	0,00	0,00	0,00	0,00	0,00	0,00	0,00	0,00	0,00		
				zmniejszenie	0,00	0,00	0,00	0,00	0,00	0,00	0,00	0,00	0,00	0,00	0,00	0,00	0,00	0,00	0,00	0,00	
				zwiększenie	13 000,00	13 000,00	13 000,00	0,00	13 000,00	0,00	0,00	0,00	0,00	0,00	0,00	0,00	0,00	0,00	0,00	0,00	0,00
				po zmianach	369 475,00	369 475,00	369 475,00	0,00	369 475,00	0,00	0,00	0,00	0,00	0,00	0,00	0,00	0,00	0,00	0,00	0,00	0,00
71004			Plany zagospodarowania przestrzennego	przed zmianą	348 475,00	348 475,00	348 475,00	0,00	348 475,00	0,00	0,00	0,00	0,00	0,00	0,00	0,00	0,00	0,00	0,00		
				zmniejszenie	0,00	0,00	0,00	0,00	0,00	0,00	0,00	0,00	0,00	0,00	0,00	0,00	0,00	0,00	0,00	0,00	
				zwiększenie	13 000,00	13 000,00	13 000,00	0,00	13 000,00	0,00	0,00	0,00	0,00	0,00	0,00	0,00	0,00	0,00	0,00	0,00	
				po zmianach	361 475,00	361 475,00	361 475,00	0,00	361 475,00	0,00	0,00	0,00	0,00	0,00	0,00	0,00	0,00	0,00	0,00	0,00	0,00
750			Administracja publiczna	przed zmianą	12 581 052,04	12 131 777,04	11 201 655,04	8 832 171,04	2 369 484,00	75 000,00	562 547,00	292 575,00	0,00	0,00	449 275,00	449 275,00	439 275,00	0,00	0,00		
				zmniejszenie	-8 296,00	-8 296,00	-8 296,00	0,00	-8 296,00	0,00	0,00	0,00	0,00	0,00	0,00	0,00	0,00	0,00	0,00	0,00	
				zwiększenie	17 336,00	17 336,00	17 336,00	414,00	16 922,00	0,00	0,00	0,00	0,00	0,00	0,00	0,00	0,00	0,00	0,00	0,00	
				po zmianach	12 590 092,04	12 140 817,04	11 210 695,04	8 832 585,04	2 378 110,00	75 000,00	562 547,00	292 575,00	0,00	0,00	449 275,00	449 275,00	439 275,00	0,00	0,00	0,00	
75075			Promocja jednostek samorządu terytorialnego	przed zmianą	148 673,00	148 673,00	148 673,00	10 316,00	138 357,00	0,00	0,00	0,00	0,00	0,00	0,00	0,00	0,00	0,00	0,00		
				zmniejszenie	-8 296,00	-8 296,00	-8 296,00	0,00	-8 296,00	0,00	0,00	0,00	0,00	0,00	0,00	0,00	0,00	0,00	0,00	0,00	
				zwiększenie	0,00	0,00	0,00	0,00	0,00	0,00	0,00	0,00	0,00	0,00	0,00	0,00	0,00	0,00	0,00	0,00	
				po zmianach	140 377,00	140 377,00	140 377,00	10 316,00	130 061,00	0,00	0,00	0,00	0,00	0,00	0,00	0,00	0,00	0,00	0,00	0,00	0,00
75085			Wspólna obsługa jednostek samorządu terytorialnego	przed zmianą	1 844 449,00	1 844 449,00	1 835 152,00	1 518 172,00	316 980,00	0,00	9 297,00	0,00	0,00	0,00	0,00	0,00	0,00	0,00	0,00		
				zmniejszenie	0,00	0,00	0,00	0,00	0,00	0,00	0,00	0,00	0,00	0,00	0,00	0,00	0,00	0,00	0,00		
				zwiększenie	12 336,00	12 336,00	12 336,00	414,00	11 922,00	0,00	0,00	0,00	0,00	0,00	0,00	0,00	0,00	0,00	0,00		
				po zmianach	1 856 785,00	1 856 785,00	1 847 488,00	1 518 586,00	328 902,00	0,00	9 297,00	0,00	0,00	0,00	0,00	0,00	0,00	0,00	0,00	0,00	
75095			Pozostała działalność	przed zmianą	1 396 067,00	946 792,00	331 467,00	12 020,00	319 447,00	75 000,00	247 750,00	292 575,00	0,00	0,00	449 275,00	449 275,00	439 275,00	0,00	0,00		
				zmniejszenie	0,00	0,00	0,00	0,00	0,00	0,00	0,00	0,00	0,00	0,00	0,00	0,00	0,00	0,00	0,00		
				zwiększenie	5 000,00	5 000,00	5 000,00	0,00	5 000,00	0,00	0,00	0,00	0,00	0,00	0,00	0,00	0,00	0,00	0,00		
				po zmianach	1 401 067,00	951 792,00	336 467,00	12 020,00	324 447,00	75 000,00	247 750,00	292 575,00	0,00	0,00	449 275,00	449 275,00	439 275,00	0,00	0,00		
752			Obrona narodowa	przed zmianą	1 000,00	1 000,00	0,00	0,00	0,00	0,00	1 000,00	0,00	0,00	0,00	0,00	0,00	0,00	0,00	0,00		
				zmniejszenie	0,00	0,00	0,00	0,00	0,00	0,00	0,00	0,00	0,00	0,00	0,00	0,00	0,00	0,00	0,00		
				zwiększenie	1 696 275,00	708 383,00	708 383,00	0,00	708 383,00	0,00	0,00	0,00	0,00	0,00	987 892,00	987 892,00	0,00	0,00	0,00		
				po zmianach	1 697 275,00	709 383,00	708 383,00	0,00	708 383,00	0,00	1 000,00	0,00	0,00	0,00	987 892,00	987 892,00	0,00	0,00	0,00		
75295			Pozostała działalność	przed zmianą	0,00	0,00	0,00	0,00	0,00	0,00	0,00	0,00	0,00	0,00	0,00	0,00	0,00	0,00	0,00		
				zmniejszenie	0,00	0,00	0,00	0,00	0,00	0,00	0,00	0,00	0,00	0,00	0,00	0,00	0,00	0,00	0,00		
				zwiększenie	1 696 275,00	708 383,00	708 383,00	0,00	708 383,00	0,00	0,00	0,00	0,00	0,00	987 892,00	987 892,00	0,00	0,00	0,00		
				po zmianach	1 696 275,00	708 383,00	708 383,00	0,00	708 383,00	0,00	0,00	0,00	0,00	0,00	987 892,00	987 892,00	0,00	0,00	0,00		
754			Bezpieczeństwo publiczne i ochrona przeciwpożarowa	przed zmianą	855 800,00	585 800,00	530 800,00	0,00	530 800,00	0,00	55 000,00	0,00	0,00	0,00	270 000,00	270 000,00	0,00	0,00	0,00		
				zmniejszenie	-20 000,00	0,00	0,00	0,00	0,00	0,00	0,00	0,00	0,00	0,00	-20 000,00	-20 000,00	0,00	0,00	0,00		
				zwiększenie	91 500,00	26 500,00	26 500,00	0,00	26 500,00	0,00	0,00	0,00	0,00	0,00	65 000,00	65 000,00	0,00	0,00	0,00		
				po zmianach	927 300,00	612 300,00	557 300,00	0,00	557 300,00	0,00	55 000,00	0,00	0,00	0,00	315 000,00	315 000,00	0,00	0,00	0,00		
75404			Komendy wojewódzkie Policji	przed zmianą	5 000,00	5 000,00	5 000,00	0,00	5 000,00	0,00	0,00	0,00	0,00	0,00	0,00	0,00	0,00	0,00	0,00		
				zmniejszenie	0,00	0,00	0,00	0,00	0,00	0,00	0,00	0,00	0,00	0,00	0,00	0,00	0,00	0,00	0,00		
				zwiększenie	65 000,00	0,00	0,00	0,00	0,00	0,00	0,00	0,00	0,00	0,00	65 000,00	65 000,00	0,00	0,00	0,00		
				po zmianach	70 000,00	5 000,00	5 000,00	0,00	5 000,00	0,00	0,00	0,00	0,00	0,00	65 000,00	65 000,00	0,00	0,00	0,00		
75410			Komendy wojewódzkie Państwowej Straży Pożarnej	przed zmianą	20 000,00	0,00	0,00	0,00	0,00	0,00	0,00	0,00	0,00	0,00	20 000,00	20 000,00	0,00	0,00	0,00		
				zmniejszenie	-20 000,00	0,00	0,00	0,00	0,00	0,00	0,00	0,00	0,00	0,00	-20 000,00	-20 000,00	0,00	0,00	0,00		
				zwiększenie	20 000,00	20 000,00	20 000,00	0,00	20 000,00	0,00	0,00	0,00	0,00	0,00	0,00	0,00	0,00	0,00	0,00		
				po zmianach	20 000,00	20 000,00	20 000,00	0,00	20 000,00	0,00	0,00	0,00	0,00	0,00	0,00	0,00	0,00	0,00	0,00	0,00	
75412			Ochotnicze straża pożarne	przed zmianą	735 000,00	485 000,00	430 000,00	0,00	430 000,00	0,00	55 000,00	0,00	0,00	0,00	250 000,00	250 000,00	0,00	0,00	0,00		
				zmniejszenie	0,00	0,00	0,00	0,00	0,00	0,00	0,00	0,00	0,00	0,00	0,00	0,00	0,00	0,00	0,00		
				zwiększenie	6 500,00	6 500,00	6 500,00	0,00	6 500,00	0,00	0,00	0,00	0,00	0,00	0,00	0,00	0,00	0,00	0,00		
				po zmianach	741 500,00	491 500,00	436 500,00	0,00	436 500,00	0,00	55 000,00	0,00	0,00	0,00	250 000,00	250 000,00	0,00	0,00	0,00		

Dział	Rozdział	§ / grupa	Nazwa	Plan	Z tego:																	
					Wydatki bieżące	z tego:				z tego:					Wydatki majątkowe	z tego:						
						wydatki jednostek budżetowych	wynagrodzenia i składki od nich naliczane	wydatki związane z realizacją ich statutowych zadań;	dotacje na zadania bieżące	świadczenia na rzecz osób fizycznych;	wydatki na programy finansowane z udziałem środków, o których mowa w art. 5 ust. 1 pkt 2 i 3	wypłaty z tytułu poręczeń i gwarancji	obsługa długu	inwestycje i zakupy inwestycyjne		w tym:						
																na programy finansowane z udziałem środków, o których mowa w art. 5 ust. 1 pkt 2 i 3.	zakup i objęcie akcji i udziałów	Wniesienie wkładów do spółek prawa handlowego				
1	2	3	4	5	6	7	8	9	10	11	12	13	14	15	16	17	18	19				
758			Różne rozliczenia	przed zmianą	1 226 798,00	1 218 761,00	1 218 761,00	0,00	1 218 761,00	0,00	0,00	0,00	0,00	0,00	0,00	8 037,00	8 037,00	0,00	0,00	0,00		
				zmniejszenie	-27 861,00	-27 861,00	-27 861,00	0,00	-27 861,00	0,00	0,00	0,00	0,00	0,00	0,00	0,00	0,00	0,00	0,00	0,00	0,00	0,00
				zwiększenie	0,00	0,00	0,00	0,00	0,00	0,00	0,00	0,00	0,00	0,00	0,00	0,00	0,00	0,00	0,00	0,00	0,00	0,00
				po zmianach	1 198 937,00	1 190 900,00	1 190 900,00	0,00	1 190 900,00	0,00	0,00	0,00	0,00	0,00	0,00	0,00	0,00	8 037,00	8 037,00	0,00	0,00	0,00
75818			Rezerwy ogólne i celowe	przed zmianą	1 226 798,00	1 218 761,00	1 218 761,00	0,00	1 218 761,00	0,00	0,00	0,00	0,00	0,00	0,00	8 037,00	8 037,00	0,00	0,00	0,00		
				zmniejszenie	-27 861,00	-27 861,00	-27 861,00	0,00	-27 861,00	0,00	0,00	0,00	0,00	0,00	0,00	0,00	0,00	0,00	0,00	0,00	0,00	0,00
				zwiększenie	0,00	0,00	0,00	0,00	0,00	0,00	0,00	0,00	0,00	0,00	0,00	0,00	0,00	0,00	0,00	0,00	0,00	0,00
				po zmianach	1 198 937,00	1 190 900,00	1 190 900,00	0,00	1 190 900,00	0,00	0,00	0,00	0,00	0,00	0,00	0,00	0,00	8 037,00	8 037,00	0,00	0,00	0,00
801			Oświata i wychowanie	przed zmianą	70 205 082,35	58 230 101,35	52 762 305,61	42 103 769,00	10 658 536,61	4 618 526,74	849 269,00	0,00	0,00	0,00	0,00	11 974 981,00	11 974 981,00	0,00	0,00	0,00		
				zmniejszenie	-278 554,00	-278 554,00	-100 554,00	0,00	-100 554,00	-178 000,00	0,00	0,00	0,00	0,00	0,00	0,00	0,00	0,00	0,00	0,00	0,00	0,00
				zwiększenie	2 861 693,00	2 795 625,00	2 105 105,00	1 965 987,00	139 118,00	641 000,00	49 520,00	0,00	0,00	0,00	0,00	0,00	66 068,00	66 068,00	0,00	0,00	0,00	0,00
				po zmianach	72 788 221,35	60 747 172,35	54 766 856,61	44 069 756,00	10 697 100,61	5 081 526,74	898 789,00	0,00	0,00	0,00	0,00	0,00	12 041 049,00	12 041 049,00	0,00	0,00	0,00	0,00
80101			Szkoły podstawowe	przed zmianą	42 821 091,00	31 225 296,00	28 292 760,00	24 602 077,00	3 690 683,00	2 332 305,00	600 231,00	0,00	0,00	0,00	0,00	11 595 795,00	11 595 795,00	0,00	0,00	0,00		
				zmniejszenie	0,00	0,00	0,00	0,00	0,00	0,00	0,00	0,00	0,00	0,00	0,00	0,00	0,00	0,00	0,00	0,00	0,00	
				zwiększenie	1 726 640,00	1 660 572,00	1 383 172,00	1 284 310,00	98 862,00	262 000,00	15 400,00	0,00	0,00	0,00	0,00	0,00	66 068,00	66 068,00	0,00	0,00	0,00	0,00
				po zmianach	44 547 731,00	32 885 868,00	29 675 932,00	25 886 387,00	3 789 545,00	2 594 305,00	615 631,00	0,00	0,00	0,00	0,00	0,00	11 661 863,00	11 661 863,00	0,00	0,00	0,00	0,00
80103			Oddziały przedszkolne w szkołach podstawowych	przed zmianą	3 282 842,00	3 282 842,00	3 053 902,00	2 847 088,00	206 814,00	181 106,00	47 834,00	0,00	0,00	0,00	0,00	0,00	0,00	0,00	0,00	0,00		
				zmniejszenie	-3 000,00	-3 000,00	-3 000,00	0,00	-3 000,00	0,00	0,00	0,00	0,00	0,00	0,00	0,00	0,00	0,00	0,00	0,00	0,00	
				zwiększenie	192 600,00	192 600,00	122 450,00	122 450,00	0,00	63 000,00	7 150,00	0,00	0,00	0,00	0,00	0,00	0,00	0,00	0,00	0,00	0,00	
				po zmianach	3 472 442,00	3 472 442,00	3 173 352,00	2 969 538,00	203 814,00	244 106,00	54 984,00	0,00	0,00	0,00	0,00	0,00	0,00	0,00	0,00	0,00	0,00	0,00
80104			Przedszkola	przed zmianą	11 700 030,00	11 320 844,00	10 273 800,00	7 987 095,00	2 286 705,00	930 743,00	116 301,00	0,00	0,00	0,00	0,00	379 186,00	379 186,00	0,00	0,00	0,00		
				zmniejszenie	-211 254,00	-211 254,00	-34 254,00	0,00	-34 254,00	-177 000,00	0,00	0,00	0,00	0,00	0,00	0,00	0,00	0,00	0,00	0,00	0,00	
				zwiększenie	510 197,00	510 197,00	486 687,00	486 687,00	0,00	0,00	23 510,00	0,00	0,00	0,00	0,00	0,00	0,00	0,00	0,00	0,00	0,00	
				po zmianach	11 998 973,00	11 619 787,00	10 726 233,00	8 473 782,00	2 252 451,00	753 743,00	139 811,00	0,00	0,00	0,00	0,00	0,00	379 186,00	379 186,00	0,00	0,00	0,00	0,00
80106			Inne formy wychowania przedszkolnego	przed zmianą	472 033,00	472 033,00	463 477,00	324 670,00	138 807,00	0,00	8 556,00	0,00	0,00	0,00	0,00	0,00	0,00	0,00	0,00	0,00		
				zmniejszenie	-8 300,00	-8 300,00	-8 300,00	0,00	-8 300,00	0,00	0,00	0,00	0,00	0,00	0,00	0,00	0,00	0,00	0,00	0,00	0,00	
				zwiększenie	7 000,00	7 000,00	4 000,00	4 000,00	0,00	0,00	3 000,00	0,00	0,00	0,00	0,00	0,00	0,00	0,00	0,00	0,00	0,00	
				po zmianach	470 733,00	470 733,00	459 177,00	328 670,00	130 507,00	0,00	11 556,00	0,00	0,00	0,00	0,00	0,00	0,00	0,00	0,00	0,00	0,00	0,00
80107			Świetlice szkolne	przed zmianą	1 643 402,00	1 643 402,00	1 615 446,00	1 560 925,00	54 521,00	0,00	27 956,00	0,00	0,00	0,00	0,00	0,00	0,00	0,00	0,00	0,00		
				zmniejszenie	0,00	0,00	0,00	0,00	0,00	0,00	0,00	0,00	0,00	0,00	0,00	0,00	0,00	0,00	0,00	0,00	0,00	
				zwiększenie	32 000,00	32 000,00	31 550,00	31 550,00	0,00	0,00	450,00	0,00	0,00	0,00	0,00	0,00	0,00	0,00	0,00	0,00	0,00	
				po zmianach	1 675 402,00	1 675 402,00	1 646 996,00	1 592 475,00	54 521,00	0,00	28 406,00	0,00	0,00	0,00	0,00	0,00	0,00	0,00	0,00	0,00	0,00	0,00
80146			Dokształcanie i doskonalenie nauczycieli	przed zmianą	268 378,00	268 378,00	268 378,00	0,00	268 378,00	0,00	0,00	0,00	0,00	0,00	0,00	0,00	0,00	0,00	0,00	0,00		
				zmniejszenie	-50 000,00	-50 000,00	-50 000,00	0,00	-50 000,00	0,00	0,00	0,00	0,00	0,00	0,00	0,00	0,00	0,00	0,00	0,00	0,00	
				zwiększenie	0,00	0,00	0,00	0,00	0,00	0,00	0,00	0,00	0,00	0,00	0,00	0,00	0,00	0,00	0,00	0,00	0,00	
				po zmianach	218 378,00	218 378,00	218 378,00	0,00	218 378,00	0,00	0,00	0,00	0,00	0,00	0,00	0,00	0,00	0,00	0,00	0,00	0,00	0,00
80148			Stolówki szkolne i przedszkolne	przed zmianą	2 801 159,00	2 801 159,00	2 797 529,00	1 633 213,00	1 164 316,00	0,00	3 630,00	0,00	0,00	0,00	0,00	0,00	0,00	0,00	0,00	0,00		
				zmniejszenie	0,00	0,00	0,00	0,00	0,00	0,00	0,00	0,00	0,00	0,00	0,00	0,00	0,00	0,00	0,00	0,00	0,00	
				zwiększenie	77 256,00	77 256,00	77 246,00	36 990,00	40 256,00	0,00	10,00	0,00	0,00	0,00	0,00	0,00	0,00	0,00	0,00	0,00	0,00	
				po zmianach	2 878 415,00	2 878 415,00	2 874 775,00	1 670 203,00	1 204 572,00	0,00	3 640,00	0,00	0,00	0,00	0,00	0,00	0,00	0,00	0,00	0,00	0,00	0,00
80149			Realizacja zadań wymagających stosowania specjalnej organizacji nauki i metod pracy dla dzieci w przedszkolach, oddziałach przedszkolnych w szkołach podstawowych i innych formach wychowania przedszkolnego	przed zmianą	962 007,00	962 007,00	836 290,00	749 736,00	86 554,00	120 170,00	5 547,00	0,00	0,00	0,00	0,00	0,00	0,00	0,00	0,00	0,00		
				zmniejszenie	-1 000,00	-1 000,00	0,00	0,00	0,00	-1 000,00	0,00	0,00	0,00	0,00	0,00	0,00	0,00	0,00	0,00	0,00	0,00	
				zwiększenie	0,00	0,00	0,00	0,00	0,00	0,00	0,00	0,00	0,00	0,00	0,00	0,00	0,00	0,00	0,00	0,00	0,00	
				po zmianach	961 007,00	961 007,00	836 290,00	749 736,00	86 554,00	119 170,00	5 547,00	0,00	0,00	0,00	0,00	0,00	0,00	0,00	0,00	0,00	0,00	0,00

Dział	Rozdział	§ / grupa	Nazwa	Plan	Z tego:																
					Wydatki bieżące	z tego:				z tego:					Wydatki majątkowe	z tego:					
						wydatki jednostek budżetowych	wynagrodzenia i składki od nich naliczane	wydatki związane z realizacją ich statutowych zadań;	dotacje na zadania bieżące	świadczenia na rzecz osób fizycznych;	wydatki na programy finansowane z udziałem środków, o których mowa w art. 5 ust. 1 pkt 2 i 3	wyплаты z tytułu poręczeń i gwarancji	obsługa długu	inwestycje i zakupy inwestycyjne		w tym:					
																na programy finansowane z udziałem środków, o których mowa w art. 5 ust. 1 pkt 2 i 3,	zakup i objęcie akcji i udziałów	Wniesienie wkładów do spółek prawa handlowego			
1	2	3	4	5	6	7	8	9	10	11	12	13	14	15	16	17	18	19			
80150			Realizacja zadań wymagających stosowania specjalnej organizacji nauki i metod pracy dla dzieci i młodzieży w szkołach podstawowych	przed zmianą	3 538 878,00	3 538 878,00	2 464 269,00	2 206 582,00	257 687,00	1 039 325,00	35 284,00	0,00	0,00	0,00	0,00	0,00	0,00	0,00	0,00		
				zmniejszenie	0,00	0,00	0,00	0,00	0,00	0,00	0,00	0,00	0,00	0,00	0,00	0,00	0,00	0,00	0,00	0,00	
				zwiększenie	316 000,00	316 000,00	0,00	0,00	0,00	316 000,00	0,00	0,00	0,00	0,00	0,00	0,00	0,00	0,00	0,00	0,00	0,00
				po zmianach	3 854 878,00	3 854 878,00	2 464 269,00	2 206 582,00	257 687,00	1 355 325,00	35 284,00	0,00	0,00	0,00	0,00	0,00	0,00	0,00	0,00	0,00	0,00
80195			Pozostała działalność	przed zmianą	376 031,00	376 031,00	376 031,00	5 000,00	371 031,00	0,00	0,00	0,00	0,00	0,00	0,00	0,00	0,00	0,00	0,00		
				zmniejszenie	-5 000,00	-5 000,00	-5 000,00	0,00	-5 000,00	0,00	0,00	0,00	0,00	0,00	0,00	0,00	0,00	0,00	0,00	0,00	
				zwiększenie	0,00	0,00	0,00	0,00	0,00	0,00	0,00	0,00	0,00	0,00	0,00	0,00	0,00	0,00	0,00	0,00	
				po zmianach	371 031,00	371 031,00	371 031,00	5 000,00	366 031,00	0,00	0,00	0,00	0,00	0,00	0,00	0,00	0,00	0,00	0,00	0,00	0,00
851			Ochrona zdrowia	przed zmianą	995 662,79	995 662,79	879 562,79	416 883,00	462 679,79	115 000,00	1 100,00	0,00	0,00	0,00	0,00	0,00	0,00	0,00	0,00		
				zmniejszenie	0,00	0,00	0,00	0,00	0,00	0,00	0,00	0,00	0,00	0,00	0,00	0,00	0,00	0,00	0,00	0,00	
				zwiększenie	43 879,37	43 879,37	43 879,37	15 000,00	28 879,37	0,00	0,00	0,00	0,00	0,00	0,00	0,00	0,00	0,00	0,00	0,00	
				po zmianach	1 039 542,16	1 039 542,16	923 442,16	431 883,00	491 559,16	115 000,00	1 100,00	0,00	0,00	0,00	0,00	0,00	0,00	0,00	0,00	0,00	0,00
85154			Przeciwdziałanie alkoholizmowi	przed zmianą	727 662,79	727 662,79	611 562,79	412 683,00	198 879,79	115 000,00	1 100,00	0,00	0,00	0,00	0,00	0,00	0,00	0,00	0,00		
				zmniejszenie	0,00	0,00	0,00	0,00	0,00	0,00	0,00	0,00	0,00	0,00	0,00	0,00	0,00	0,00	0,00	0,00	
				zwiększenie	43 879,37	43 879,37	43 879,37	15 000,00	28 879,37	0,00	0,00	0,00	0,00	0,00	0,00	0,00	0,00	0,00	0,00	0,00	
				po zmianach	771 542,16	771 542,16	655 442,16	427 683,00	227 759,16	115 000,00	1 100,00	0,00	0,00	0,00	0,00	0,00	0,00	0,00	0,00	0,00	
852			Pomoc społeczna	przed zmianą	13 976 621,29	13 895 471,29	10 599 249,35	5 161 538,00	5 437 711,35	10 000,00	3 286 221,94	0,00	0,00	0,00	0,00	81 150,00	81 150,00	0,00	0,00		
				zmniejszenie	-73 000,00	-73 000,00	-73 000,00	-9 000,00	-64 000,00	0,00	0,00	0,00	0,00	0,00	0,00	0,00	0,00	0,00	0,00	0,00	
				zwiększenie	0,00	0,00	0,00	0,00	0,00	0,00	0,00	0,00	0,00	0,00	0,00	0,00	0,00	0,00	0,00	0,00	
				po zmianach	13 903 621,29	13 822 471,29	10 526 249,35	5 152 538,00	5 373 711,35	10 000,00	3 286 221,94	0,00	0,00	0,00	0,00	0,00	81 150,00	81 150,00	0,00	0,00	
85202			Domy pomocy społecznej	przed zmianą	2 764 000,00	2 764 000,00	2 764 000,00	0,00	2 764 000,00	0,00	0,00	0,00	0,00	0,00	0,00	0,00	0,00	0,00	0,00		
				zmniejszenie	-64 000,00	-64 000,00	-64 000,00	0,00	-64 000,00	0,00	0,00	0,00	0,00	0,00	0,00	0,00	0,00	0,00	0,00	0,00	
				zwiększenie	0,00	0,00	0,00	0,00	0,00	0,00	0,00	0,00	0,00	0,00	0,00	0,00	0,00	0,00	0,00	0,00	
				po zmianach	2 700 000,00	2 700 000,00	2 700 000,00	0,00	2 700 000,00	0,00	0,00	0,00	0,00	0,00	0,00	0,00	0,00	0,00	0,00	0,00	0,00
85295			Pozostała działalność	przed zmianą	1 599 258,00	1 524 258,00	1 497 458,00	864 393,00	633 065,00	10 000,00	16 800,00	0,00	0,00	0,00	0,00	75 000,00	75 000,00	0,00	0,00		
				zmniejszenie	-9 000,00	-9 000,00	-9 000,00	-9 000,00	0,00	0,00	0,00	0,00	0,00	0,00	0,00	0,00	0,00	0,00	0,00	0,00	
				zwiększenie	0,00	0,00	0,00	0,00	0,00	0,00	0,00	0,00	0,00	0,00	0,00	0,00	0,00	0,00	0,00	0,00	
				po zmianach	1 590 258,00	1 515 258,00	1 488 458,00	855 393,00	633 065,00	10 000,00	16 800,00	0,00	0,00	0,00	0,00	0,00	75 000,00	75 000,00	0,00	0,00	
853			Pozostałe zadania w zakresie polityki społecznej	przed zmianą	1 808 197,00	1 579 583,00	257 220,00	8 720,00	248 500,00	43 000,00	0,00	1 279 363,00	0,00	0,00	0,00	228 614,00	228 614,00	0,00	0,00		
				zmniejszenie	-150 000,00	-150 000,00	-150 000,00	0,00	-150 000,00	0,00	0,00	0,00	0,00	0,00	0,00	0,00	0,00	0,00	0,00	0,00	
				zwiększenie	150 000,00	150 000,00	0,00	0,00	0,00	0,00	0,00	150 000,00	0,00	0,00	0,00	0,00	0,00	0,00	0,00	0,00	
				po zmianach	1 808 197,00	1 579 583,00	107 220,00	8 720,00	98 500,00	43 000,00	0,00	1 429 363,00	0,00	0,00	0,00	0,00	228 614,00	228 614,00	0,00	0,00	
85395			Pozostała działalność	przed zmianą	1 808 197,00	1 579 583,00	257 220,00	8 720,00	248 500,00	43 000,00	0,00	1 279 363,00	0,00	0,00	0,00	228 614,00	228 614,00	0,00	0,00		
				zmniejszenie	-150 000,00	-150 000,00	-150 000,00	0,00	-150 000,00	0,00	0,00	0,00	0,00	0,00	0,00	0,00	0,00	0,00	0,00	0,00	
				zwiększenie	150 000,00	150 000,00	0,00	0,00	0,00	0,00	0,00	150 000,00	0,00	0,00	0,00	0,00	0,00	0,00	0,00	0,00	
				po zmianach	1 808 197,00	1 579 583,00	107 220,00	8 720,00	98 500,00	43 000,00	0,00	1 429 363,00	0,00	0,00	0,00	0,00	228 614,00	228 614,00	0,00	0,00	
855			Rodzina	przed zmianą	24 632 376,00	23 409 318,00	6 237 056,00	4 786 017,00	1 451 039,00	0,00	17 172 262,00	0,00	0,00	0,00	0,00	1 223 058,00	1 223 058,00	1 217 778,00	0,00		
				zmniejszenie	0,00	0,00	0,00	0,00	0,00	0,00	0,00	0,00	0,00	0,00	0,00	0,00	0,00	0,00	0,00	0,00	
				zwiększenie	73 000,00	73 000,00	73 000,00	9 000,00	64 000,00	0,00	0,00	0,00	0,00	0,00	0,00	0,00	0,00	0,00	0,00	0,00	
				po zmianach	24 705 376,00	23 482 318,00	6 310 056,00	4 795 017,00	1 515 039,00	0,00	17 172 262,00	0,00	0,00	0,00	0,00	0,00	1 223 058,00	1 223 058,00	1 217 778,00	0,00	
85504			Wspieranie rodziny	przed zmianą	217 656,00	217 656,00	215 556,00	198 509,00	17 047,00	0,00	2 100,00	0,00	0,00	0,00	0,00	0,00	0,00	0,00	0,00		
				zmniejszenie	0,00	0,00	0,00	0,00	0,00	0,00	0,00	0,00	0,00	0,00	0,00	0,00	0,00	0,00	0,00	0,00	
				zwiększenie	9 000,00	9 000,00	9 000,00	9 000,00	0,00	0,00	0,00	0,00	0,00	0,00	0,00	0,00	0,00	0,00	0,00	0,00	
				po zmianach	226 656,00	226 656,00	224 556,00	207 509,00	17 047,00	0,00	2 100,00	0,00	0,00	0,00	0,00	0,00	0,00	0,00	0,00	0,00	
85508			Rodziny zastępcze	przed zmianą	426 000,00	426 000,00	426 000,00	0,00	426 000,00	0,00	0,00	0,00	0,00	0,00	0,00	0,00	0,00	0,00	0,00		
				zmniejszenie	0,00	0,00	0,00	0,00	0,00	0,00	0,00	0,00	0,00	0,00	0,00	0,00	0,00	0,00	0,00	0,00	
				zwiększenie	64 000,00	64 000,00	64 000,00	0,00	64 000,00	0,00	0,00	0,00	0,00	0,00	0,00	0,00	0,00	0,00	0,00	0,00	
				po zmianach	490 000,00	490 000,00	490 000,00	0,00	490 000,00	0,00	0,00	0,00	0,00	0,00	0,00	0,00	0,00	0,00	0,00	0,00	

Dział	Rozdział	§ / grupa	Nazwa	Plan	Z tego:																
					Wydatki bieżące	z tego:			z tego:					Wydatki majątkowe	z tego:						
						wydatki jednostek budżetowych	wynagrodzenia i składki od nich naliczane	wydatki związane z realizacją ich statutowych zadań;	dotacje na zadania bieżące	świadczenia na rzecz osób fizycznych;	wydatki na programy finansowane z udziałem środków, o których mowa w art. 5 ust. 1 pkt 2 i 3	wyплаты z tytułu poręczeń i gwarancji	obsługa długu		inwestycje i zakupy inwestycyjne	w tym:					
																na programy finansowane z udziałem środków, o których mowa w art. 5 ust. 1 pkt 2 i 3,	zakup i objęcie akcji i udziałów	Wniesienie wkładów do spółek prawa handlowego			
1	2	3	4	5	6	7	8	9	10	11	12	13	14	15	16	17	18	19			
900			Gospodarka komunalna i ochrona środowiska	przed zmianą	15 124 049,00	11 518 131,00	11 476 131,00	334 933,00	11 141 198,00	42 000,00	0,00	0,00	0,00	0,00	0,00	3 605 918,00	3 605 918,00	0,00	0,00	0,00	
				zmniejszenie	-1 342 267,00	-20 500,00	-20 500,00	0,00	-20 500,00	0,00	0,00	0,00	0,00	0,00	0,00	0,00	-1 321 767,00	-1 321 767,00	0,00	0,00	0,00
				zwiększenie	15 100,00	4 500,00	4 500,00	0,00	4 500,00	0,00	0,00	0,00	0,00	0,00	0,00	0,00	10 600,00	10 600,00	0,00	0,00	0,00
				po zmianach	13 796 882,00	11 502 131,00	11 460 131,00	334 933,00	11 125 198,00	42 000,00	0,00	0,00	0,00	0,00	0,00	0,00	2 294 751,00	2 294 751,00	0,00	0,00	0,00
90003			Oczyszczanie miast i wsi	przed zmianą	193 155,00	193 155,00	193 155,00	0,00	193 155,00	0,00	0,00	0,00	0,00	0,00	0,00	0,00	0,00	0,00	0,00	0,00	
				zmniejszenie	-500,00	-500,00	-500,00	0,00	-500,00	0,00	0,00	0,00	0,00	0,00	0,00	0,00	0,00	0,00	0,00	0,00	0,00
				zwiększenie	0,00	0,00	0,00	0,00	0,00	0,00	0,00	0,00	0,00	0,00	0,00	0,00	0,00	0,00	0,00	0,00	0,00
				po zmianach	192 655,00	192 655,00	192 655,00	0,00	192 655,00	0,00	0,00	0,00	0,00	0,00	0,00	0,00	0,00	0,00	0,00	0,00	0,00
90004			Utrzymanie zieleni w miastach i gminach	przed zmianą	511 128,00	462 128,00	462 128,00	46 234,00	415 894,00	0,00	0,00	0,00	0,00	0,00	0,00	49 000,00	49 000,00	0,00	0,00	0,00	
				zmniejszenie	0,00	0,00	0,00	0,00	0,00	0,00	0,00	0,00	0,00	0,00	0,00	0,00	0,00	0,00	0,00	0,00	0,00
				zwiększenie	4 500,00	4 500,00	4 500,00	0,00	4 500,00	0,00	0,00	0,00	0,00	0,00	0,00	0,00	0,00	0,00	0,00	0,00	0,00
				po zmianach	515 628,00	466 628,00	466 628,00	46 234,00	420 394,00	0,00	0,00	0,00	0,00	0,00	0,00	0,00	49 000,00	49 000,00	0,00	0,00	0,00
90005			Ochrona powietrza atmosferycznego i klimatu	przed zmianą	2 429 616,00	57 380,00	57 380,00	22 308,00	35 072,00	0,00	0,00	0,00	0,00	0,00	0,00	2 372 236,00	2 372 236,00	0,00	0,00	0,00	
				zmniejszenie	-1 312 035,00	0,00	0,00	0,00	0,00	0,00	0,00	0,00	0,00	0,00	0,00	-1 312 035,00	-1 312 035,00	0,00	0,00	0,00	
				zwiększenie	0,00	0,00	0,00	0,00	0,00	0,00	0,00	0,00	0,00	0,00	0,00	0,00	0,00	0,00	0,00	0,00	
				po zmianach	1 117 581,00	57 380,00	57 380,00	22 308,00	35 072,00	0,00	0,00	0,00	0,00	0,00	0,00	0,00	1 060 201,00	1 060 201,00	0,00	0,00	0,00
90015			Oświetlenie ulic, placów i dróg	przed zmianą	2 891 186,00	2 482 693,00	2 482 693,00	0,00	2 482 693,00	0,00	0,00	0,00	0,00	0,00	0,00	408 493,00	408 493,00	0,00	0,00	0,00	
				zmniejszenie	0,00	0,00	0,00	0,00	0,00	0,00	0,00	0,00	0,00	0,00	0,00	0,00	0,00	0,00	0,00	0,00	
				zwiększenie	10 600,00	0,00	0,00	0,00	0,00	0,00	0,00	0,00	0,00	0,00	0,00	0,00	10 600,00	10 600,00	0,00	0,00	0,00
				po zmianach	2 901 786,00	2 482 693,00	2 482 693,00	0,00	2 482 693,00	0,00	0,00	0,00	0,00	0,00	0,00	0,00	419 093,00	419 093,00	0,00	0,00	0,00
90095			Pozostała działalność	przed zmianą	700 435,00	241 256,00	241 256,00	13 550,00	227 706,00	0,00	0,00	0,00	0,00	0,00	0,00	459 179,00	459 179,00	0,00	0,00	0,00	
				zmniejszenie	-29 732,00	-20 000,00	-20 000,00	0,00	-20 000,00	0,00	0,00	0,00	0,00	0,00	0,00	-9 732,00	-9 732,00	0,00	0,00	0,00	
				zwiększenie	0,00	0,00	0,00	0,00	0,00	0,00	0,00	0,00	0,00	0,00	0,00	0,00	0,00	0,00	0,00	0,00	
				po zmianach	670 703,00	221 256,00	221 256,00	13 550,00	207 706,00	0,00	0,00	0,00	0,00	0,00	0,00	0,00	449 447,00	449 447,00	0,00	0,00	0,00
921			Kultura i ochrona dziedzictwa narodowego	przed zmianą	8 922 549,00	4 369 067,00	4 01 067,00	25 996,00	375 071,00	3 968 000,00	0,00	0,00	0,00	0,00	0,00	4 553 482,00	4 553 482,00	2 383 297,00	0,00	0,00	
				zmniejszenie	-73 687,00	0,00	0,00	0,00	0,00	0,00	0,00	0,00	0,00	0,00	0,00	-73 687,00	-73 687,00	-73 687,00	0,00	0,00	
				zwiększenie	165 408,00	153 028,00	3 028,00	0,00	3 028,00	150 000,00	0,00	0,00	0,00	0,00	0,00	12 380,00	12 380,00	0,00	0,00	0,00	
				po zmianach	9 014 270,00	4 522 095,00	4 04 095,00	25 996,00	378 099,00	4 118 000,00	0,00	0,00	0,00	0,00	0,00	4 492 175,00	4 492 175,00	2 309 610,00	0,00	0,00	
92105			Pozostałe zadania w zakresie kultury	przed zmianą	1 621 117,00	391 367,00	391 367,00	25 996,00	365 371,00	0,00	0,00	0,00	0,00	0,00	1 229 750,00	1 229 750,00	1 119 665,00	0,00	0,00		
				zmniejszenie	0,00	0,00	0,00	0,00	0,00	0,00	0,00	0,00	0,00	0,00	0,00	0,00	0,00	0,00	0,00		
				zwiększenie	15 408,00	3 028,00	3 028,00	0,00	3 028,00	0,00	0,00	0,00	0,00	0,00	0,00	12 380,00	12 380,00	0,00	0,00		
				po zmianach	1 636 525,00	394 395,00	394 395,00	25 996,00	368 399,00	0,00	0,00	0,00	0,00	0,00	0,00	1 242 130,00	1 242 130,00	1 119 665,00	0,00	0,00	
92109			Domy i ośrodki kultury, świetlice i kluby	przed zmianą	5 046 332,00	3 562 700,00	9 700,00	0,00	9 700,00	3 553 000,00	0,00	0,00	0,00	0,00	0,00	1 483 632,00	1 483 632,00	1 263 632,00	0,00	0,00	
				zmniejszenie	-73 687,00	0,00	0,00	0,00	0,00	0,00	0,00	0,00	0,00	0,00	0,00	-73 687,00	-73 687,00	-73 687,00	0,00	0,00	
				zwiększenie	70 000,00	70 000,00	0,00	0,00	0,00	70 000,00	0,00	0,00	0,00	0,00	0,00	0,00	0,00	0,00	0,00	0,00	
				po zmianach	5 042 645,00	3 632 700,00	9 700,00	0,00	9 700,00	3 623 000,00	0,00	0,00	0,00	0,00	0,00	0,00	1 409 945,00	1 409 945,00	1 189 945,00	0,00	0,00
92116			Biblioteki	przed zmianą	415 000,00	415 000,00	0,00	0,00	415 000,00	0,00	0,00	0,00	0,00	0,00	0,00	0,00	0,00	0,00	0,00	0,00	
				zmniejszenie	0,00	0,00	0,00	0,00	0,00	0,00	0,00	0,00	0,00	0,00	0,00	0,00	0,00	0,00	0,00	0,00	
				zwiększenie	80 000,00	80 000,00	0,00	0,00	0,00	80 000,00	0,00	0,00	0,00	0,00	0,00	0,00	0,00	0,00	0,00	0,00	
				po zmianach	495 000,00	495 000,00	0,00	0,00	415 000,00	80 000,00	0,00	0,00	0,00	0,00	0,00	0,00	0,00	0,00	0,00	0,00	
Wydatki razem:				przed zmianą	185 672 964,07	143 828 474,07	106 586 568,39	64 042 748,60	42 543 819,79	9 401 526,74	22 568 440,94	1 571 938,00	0,00	3 700 000,00	41 844 490,00	41 844 490,00	4 215 239,00	0,00	0,00		
				zmniejszenie	-2 019 465,00	-597 211,00	-419 211,00	-9 000,00	-410 211,00	-178 000,00	0,00	0,00	0,00	0,00	-1 422 254,00	-1 422 254,00	-73 687,00	0,00	0,00		
				zwiększenie	5 377 260,37	4 049 320,37	3 058 800,37	1 990 401,00	1 068 399,37	791 000,00	49 520,00	150 000,00	0,00	0,00	1 327 940,00	1 327 940,00	0,00	0,00	0,00		
				po zmianach	189 030 759,44	147 280 583,44	109 226 157,76	66 024 149,60	43 202 008,16	10 014 526,74	22 617 960,94	1 721 938,00	0,00	3 700 000,00	41 750 176,00	41 750 176,00	4 141 552,00	0,00	0,00		

Załącznik nr 3
do uchwały nr XVI/.../25
Rady Miejskiej w Cziersku
z dnia 30 września 2025 roku

Wydatki majątkowe w roku 2025
1. Plan wydatków inwestycyjnych w roku 2025

Dział	Rozdział	Nazwa zadania	Zmiana (-)/+	Plan po zmianie
1	2	3	4	5
010		Rolnictwo i łowiectwo	170 000,00	652 769,00
	01008	Melioracje wodne		174 889,00
	1.	Budowa kanału tłoczego pomiędzy zbiornikiem retencyjnym a rowem melioracyjnym w Łubnej - etap II - budowa przepompowni wód deszczowych		0,00
	2.	Budowa zbiornika retencyjno - infiltracyjnego w Łęgu (PROW)		174 889,00
	01042	Wyłączenie z produkcji gruntów rolnych	170 000,00	330 000,00
	1.	Modernizacja dróg transportu rolnego	170 000,00	330 000,00
	01043	Infrastruktura wodociągowa wsi		83 190,00
	1.	Budowa sieci wodociągowej na terenach wiejskich		62 190,00
	2.	Projekt sieci wodociągowej Zapora - Duża Klonia		21 000,00
	01044	Infrastruktura sanitacyjna wsi		64 690,00
	1.	Budowa sieci kanalizacyjnej na terenach wiejskich		43 690,00
	2.	Projekt sieci kanalizacyjne Zapora - Duża Klonia		21 000,00
600		Transport i łączność	(-) 6 800,00	14 138 478,00
	60013	Drogi publiczne wojewódzkie		6 150,00
	1.	Opracowanie projektu doświetlenia przejścia dla pieszych ul. Targowej w Cziersku przy Domu Kultury		6 150,00
	60016	Drogi publiczne gminne	(-) 6 800,00	13 954 695,00
	1.	Budowa odwodnienia łącznika ul. Kościelnej i ul. Długiej w Łęgu		243 000,00
	2.	Modernizacja dróg - fundusz osiedlowy		89 000,00
	3.	Modernizacja dróg - fundusz sołecki		313 561,00
	4.	Fundusz drogowy Sołectwo Rytel - Utwardzenie płytami YOMB ul. Piaskowej w Rytle		83 729,00
	5.	Budowa drogi Krzyż - Sienica - Malachin etap I - wkład własny gminy Cziersk do Związku Gmin "W Sercu Borów Tucholskich"		139 086,00
	6.	Modernizacja odcinka chodnika w ul. Przytorowej w Cziersku	(-) 5 300,00	19 700,00
	7.	Opracowanie dokumentacji projektowej przystanku autobusowego i przejścia dla pieszych przy drodze Lubna - Malachin (skrzyżowania z ul. Słoneczną)		0,00
	8.	Budowa ulic w Cziersku i Rytle - etap I (RFRD)		2 808 302,00
	9.	Projekt przebudowy ulic Świerkowej, Kasztanowej, Leszczynowej, Wiśniowej i odcinka Generała Bema w Cziersku		100 000,00
	10.	Utwardzenie płytami YOMB kolejnego odcinka drogi w miejscowości Lubna, w rejonie posesji nr6-8 (CzBo)		40 000,00
	11.	Przebudowa układu komunikacyjnego w centrum Czierska (RFRD, RPIS)		4 068 687,00
	12.	Przebudowa ulic w Cziersku w obrębie skrzyżowań: ul. Starego Urzędu z ul. Losińską, ul. Czerwonych Maków i ul. Tucholską oraz ul. Wyzwolenia z ul. Tucholską (RFRD)		3 936 868,00
	13.	Utwardzenie płytami YOMB kolejnego odcinka ul. Floriana Ceynowy w Cziersku (CzBo)		60 000,00
	14.	Sołectwo Złotowo - fundusz drogowy		7 778,00
	15.	Utwardzenie płytami YOMB kolejnego odcinka ul. Zawadzkiej w Odrach (CzBo)		40 000,00
	16.	Utwardzenie płytami YOMB odcinka drogi dojazdowej do parkingu przy świetlicy wiejskiej w Krzyżu (CzBo)		40 000,00
	17.	Utwardzenie płytami YOMB odcinka drogi Złote Mięso - Lipki Dolne (CzBo)		40 000,00
	18.	Wykonanie zatoki parkingowej przy ul. Ostrowskiej w Rytle w rejonie stadionu		20 000,00
	19.	Budowa i modernizacja dróg		1 551 000,00
	20.	Opracowanie dokumentacji projektowej przebudowy drogi nr 224137G w Gotelpu (od posesji nr 35 i 36 w kierunku centrum wsi)		0,00
	21.	Opracowanie dokumentacji projektowej przebudowy ulic Słonecznej i Brzozowej w Cziersku		0,00
	22.	Utwardzenie płytami YOMB odcinka drogi w Odrach – Wyb. pod Miedzno		80 500,00
	23.	Poszerzenie jezdni drogi do centrum Będźmierowic, etap II		0,00
	24.	Aktualizacja projektu przebudowy budynku dworca PKP w Cziersku - etap II (m.in. Projekty techniczne, wykonawcze, branżowe)		86 100,00
	25.	Studium wykonalności dla projektów dofinansowanych ze środków zewnętrznych		50 750,00
	26.	Modernizacja pobocza odcinka ul. Łukowskiej w Cziersku	(-) 1 500,00	63 500,00
	27.	Przebudowa układu drogowego w cziersku w rejonie Dworca PKP - dokumentacja		50 184,00
	28.	Dokumentacja budowy chodnika wzdłuż ul. Gen. Bema w Cziersku i ul. Klaskawskiej w Złotowie		6 150,00
	29.	Przebudowa odcinka ul. Szkolnej w Cziersku		13 000,00
	30.	Budowa chodnika w sołectwie - fundusz sołecki Kurcze		3 800,00
	60017	Drogi wewnętrzne		132 000,00
	1.	Budowa dróg transportu rolnego - wkład własny		132 000,00
	60020	Funkcjonowanie przystanków komunikacyjnych		45 633,00
	1.	Zakup wiat przystankowych (m.in. Złotowo oraz wzdłuż drogi powiatowej do Śliwic)		45 633,00
630		Turystyka		176 580,00
	63095	Pozostała działalność		176 580,00
	1.	Modernizacja ścieżki rowerowej Cziersk - Rytel		100 000,00
	2.	Wykonanie studium wykonalności dotyczące zagospodarowania jeziora Ostrowite		20 000,00
	3.	Zagospodarowanie terenu nad jeziorem Ostrowite - dokumentacja		56 580,00
	4.	Wykonanie dokumentacji projektowej dla zadania związanego z zagospodarowaniem szlaków kajakowych na terenie Gminy Cziersk		0,00

700	Gospodarka mieszkaniowa	16 000,00	4 379 648,00
70005	Gospodarka gruntami i nieruchomościami		1 322 750,00
1.	Nabywanie nieruchomości □		1 140 000,00
2.	Rozbudowa remizy OSP w Rytle o garaż - projekt □		25 000,00
3.	Zagospodarowanie placu przed remizą OSP w Łegu		50 000,00
4.	Wykonanie instalacji elektrycznych w remizach OSP w celu umożliwienia zasilania awaryjnego agregatu		22 000,00
5.	Utwardzenie placu przed remizą OSP Odry - etap II		55 000,00
6.	Projekt przebudowy budynku szkoły w Krzyżu i zmiana sposobu użytkowania na potrzeby ŚDS		30 750,00
70007	Gospodarowanie mieszkaniowym zasobem gminy	16 000,00	3 056 898,00
1.	Budowa budynku komunalnego przy ul. Transportowców w Czersku □		1 555 898,00
2.	Budowa budynku mieszkalnego przy ul. Długiej w Czersku (BGK) - etap II □		1 450 000,00
3.	Modernizacja systemu grzewczego budynku Czersk, ul. Starego Urzędu 26 (AZK)	11 000,00	31 000,00
4.	Modernizacja systemu grzewczego lokalu mieszkalnego nr 3 przy ul. Starego Urzędu 22 w Czersku (AZK)		15 000,00
5.	Przyłączenie do sieci gazowej lokalumieszkalnego nr 3 przy ul. Łukowskiej 2 w Czersku (AZK)	5 000,00	5 000,00
750	Administracja publiczna		449 275,00
75095	Pozostała działalność		449 275,00
1.	Cyberbezpieczny samorząd (FERC) □		439 275,00
2.	Zakup oprogramowania do przeprowadzenia konsultacji społecznych		10 000,00
752	Obrona narodowa	987 892,00	987 892,00
75295	Pozostała działalność	987 892,00	987 892,00
1.	Realizacja programu ochrony ludności i obrony cywilnej na lata 2025/2026	987 892,00	987 892,00
754	Bezpieczeństwo publiczne i ochrona przeciwpożarowa...	45 000,00	65 000,00
75404	Komendy wojewódzkie Policji	65 000,00	65 000,00
1.	Dofinansowanie zakupu samochodu dla policji	65 000,00	65 000,00
75410	Komendy powiatowe Państwowej Straży Pożarnej	(-) 20 000,00	0,00
1.	Dofinansowanie dla PSP w Chojnicach na wykonanie dokumentacji projektowo-kosztorysowej inwestycji pn."Budowa hali magazynowej na potrzeby Ochrony Ludności i Obrony Cywilnej"	(-) 20 000,00	0,00
758	Różne rozliczenia		8 037,00
75818	Rezerwy ogólne i celowe		8 037,00
1.	Rezerwa celowa na inwestycje		8 037,00
801	Oświata i wychowanie	0,00	12 041 049,00
80101	Szkoły podstawowe	0,00	11 661 863,00
1.	"Odpocznij w szkole" - zagospodarowanie części boiska szkolnego poprzez stworzenie strefy relaksu i wyciszenia na świeżym powietrzu przy Zespole Szkół w Rytle (CzBo)		40 000,00
2.	Przebudowa, rozbudowa, nadbudowa budynku Szkoły Podstawowej w Rytle - etap I	(-) 30 000,00	7 222 000,00
3.	Rozbudowa i przebudowa budynku Szkoły Podstawowej nr 2 w Czersku - etap I (RPIS)		2 227 000,00
4.	Wyposażenie sal lekcyjnych w ekrany interaktywne w Szkole Podstawowej nr 1 im. Janusza Korczaka w Czersku (CzBo)		60 000,00
5.	Wyposażenie sal lekcyjnych w ekrany interaktywne w Zespole Szkół w Rytle (CzBo)		40 000,00
6.	Budowa nowego boiska wielofunkcyjnego wraz z zadaszeniem przy Szkole Podstawowej w Gotelpiu (Program Olimpia)		1 820 203,00
7.	Projekt budowy obiektu szatniowo - socjalnego przy rolkowisku przy Szkole Podstawowej nr 1 w Czersku		14 760,00
8.	Wykonanie dokumentacji projektowej toalety przy rolkowisku i placu targowym		15 000,00
9.	Adaptacja skarpy z przeznaczeniem na boisko szkolne dla uczniów w Zespole Szkół w Rytle - etap II		59 284,00
10.	Utwardzenie terenu przed budynkiem Zespołu Szkół w Rytle - etap II - 162 m2	30 000,00	30 000,00
11.	Program wyrównywania różnic między regionami III - budowa podjazdu w Szkole Podstawowej w Gotelpiu (refundacja PFRON)		67 548,00
12.	Dodatkowe prace podczas realizacji I etapu przebudowy szkoły - Szkoła Podstawowa nr 2 w Czersku	66 068,00	66 068,00
80104	Przedszkola		379 186,00
1.	Prace wykończeniowe w budynku oraz zagospodarowanie terenu przy Przedszkolu w Łegu		379 186,00
852	Pomoc społeczna		81 150,00
85219	Ośrodki pomocy społecznej		0,00
1.	Zakup samochodu dla ŚDS w Czersku (PEFRON) □		0,00
85220	Jednostki specjalistycznego poradnictwa, mieszkania chronione i ośrodki interwencji kryzysowej		6 150,00
1.	Opracowanie PFU dla budowy budynku z mieszkaniami wspomagany i treningowymi przy ul. Porzeczkowej w Czersku		6 150,00
85295	Pozostała działalność		75 000,00
1.	Dostawa i montaż podnośnika dla osób niepełnosprawnych przy Dziennym Domu Senior + w Czersku wraz z dokumentacją projektową		75 000,00
853	Pozostałe zadanie w zakresie polityki społecznej		228 614,00
85395	Pozostała działalność		228 614,00
1.	Zakup samochodu dla ŚDS w Czersku (PEFRON) □		228 614,00
855	Rodzina		1 217 778,00
85516	System opieki nad dziećmi w wieku do lat 3		1 217 778,00
1.	Utworzenie nowych miejsc złobkowych w ramach programu Maluch + 2022 - 2029 (Rytle)		1 217 778,00
900	Gospodarka komunalna i ochrona środowiska	868,00	1 062 057,00
90001	Gospodarka ściekowa i ochrona wód		148 010,00
1.	Budowa sieci wodociągowej w ul. Ziołowej i Grzybowej w Czersku □		104 800,00
2.	Projekt budowy zbiornika retencyjnego w rejonie ul. Świerkowej w Czersku		33 210,00
3.	Wykonanie projektu sieci kanalizacji deszczowej w odcinku ul. Polnej w Czersku		10 000,00
90004	Utrzymanie zieleni w miastach i gminach		49 000,00
1.	Hustawka integracyjna - doposażenie pl/z w Parku Borowiackim □		29 000,00
2.	Zakup kosiarki samojezdnej (AZK)		20 000,00

	90005	Ochrona powietrza atmosferycznego i klimatu		25 000,00
	1.	Wykonanie studium wykonalności dotyczące adaptacji do zmian klimatu. □		25 000,00
	90015	Oświetlenie ulic, placów i dróg	10 600,00	390 600,00
	1.	Budowa punktów świetlnych - fundusz sołecki □		58 000,00
	2.	Budowa nowych punktów świetlnych - fundusz osiedlowy □		48 000,00
	3.	Budowa linii oświetlenia ulicznego □	16 000,00	70 000,00
	4.	By żyło się bezpieczniej - doświetlenie przejścia dla pieszych w ciągu ul. Królowej Jadwigi w Cz ersku, przy cmentarzu parafialnym (CzBo). □		60 000,00
	5.	Fundusz drogowy Sołectwa Ryte l - Montaż lamp solarnych na terenie Sołectwa Ryte l		40 000,00
	6.	Budowa oświetlenia w Zł otowie, Wybudowanie pod Łukowo, etap II	(-) 2 500,00	17 500,00
	7.	Budowa oświetlenia na ul. Okrężnej w Rytl u	(-) 2 900,00	47 100,00
	8.	Wymiana opraw oświetleniowych na LED oraz uzupełnienie oświetlenia na ulicach: Poziomkowej, F. Ceynowy, Długiej, Truskawkowej, Tucholskiej (od nr 87 do granicy miasta), Starego Urzędu, Łąkowej		0,00
	9.	Budowa oświetlenia wzdłuż drogi powiatowej w Zł ym Mięsie – kontynuacja		50 000,00
	90095	Pozostała działalność	(-) 9 732,00	449 447,00
	1.	Wyposażenie placów zabaw - fundusz sołecki □	(-) 232,00	55 768,00
	2.	Wyposażenie wiat biesiadnych - fundusz sołecki □		13 700,00
	3.	Wyposażenie placów zabaw - fundusz osiedlowy □		24 479,00
	4.	Budowa kolejnego odcinka deptaku na placu sołeckim w Gotelpiu (CzBo) □		40 000,00
	5.	Budowa wiaty biesiadnej na placu rekreacyjnym sołectwa Gutowiec (CzBo) □		40 000,00
	6.	Doposażenie Parku Borowiackiego w Cz ersku w urzędzenia rekreacyjne i zabawowe	(-) 700,00	87 300,00
	7.	Doposażenie placu zabaw w Strudze □	(-) 2 000,00	13 000,00
	8.	Doposażenie zaplecza gospodarczego przy wiacie w miejscowości Mosna (CzBo)		42 000,00
	9.	Plac zabaw przy ul. Krętej w Cz ersku (CzBo)		60 000,00
	10.	Uzupełnienie wyposażenia placu zabaw przy Domu Kultury w Rytl u	(-) 5 700,00	44 300,00
	11.	Doposażenie placu zabaw przy świetlicy wiejskiej w Gutowcu	(-) 1 100,00	4 600,00
	12.	Wykonanie drenażu terenu placu zabaw przy ul. Krętej w Cz ersku		24 300,00
	921	Kultura i ochrona dziedzictwa narodowego	(-) 61 307,00	3 214 175,00
	92105	Pozostałe zadania w zakresie kultury	12 380,00	1 277 130,00
	1.	Budowa zadaszzenia przed salą wiejską w Malachinie (CzBo) □		40 000,00
	2.	Opracowanie dokumentacji projektowej budowy świetlicy wiejskiej w Łubnej i Zł otowie		15 000,00
	3.	Wykonanie dokumentacji dla termomodernizacji budynków świetlic wiejskich w Zapędowie i Gutowcu □		35 000,00
	4.	Zwiększenie efektywności energetycznej świetlicy wiejskiej w Gutowcu (KPOiZO)		369 850,00
	5.	Zwiększenie efektywności energetycznej świetlicy wiejskiej w Zapędowie (KPOiZO)		749 815,00
	6.	Wykonanie aktualizacji audytu energetycznego oraz dokumentacji projektowej dla termomodernizacji budynku Domu Kultury w Rytl u		48 585,00
	7.	Modernizacja instalacji elektrycznej budynku świetlicy w Kurczem		6 500,00
	8.	Opracowanie dokumentacji i kosztorysu modernizacji świetlicy wiejskiej w Malachinie	7 380,00	7 380,00
	9.	Wykonanie audytów ex-post dla budynków świetlic w Gutowcu i Zapędowie po przeprowadzonej termomodernizacji	5 000,00	5 000,00
	92109	Domy i ośrodki kultury, świetlice i kluby	(-) 73 687,00	1 374 945,00
	1.	Wzmocnienie efektywności energetycznej Domu Kultury w Łęgu (KPOiZO) □	(-) 73 687,00	1 189 945,00
	2.	Modernizacja sali widowiskowej w Domu Kultury w Łęgu		185 000,00
	92120	Ochrona zabytków i opieka nad zabytkami		532 100,00
	1.	Odnowienie elewacji i dachu zabytkowej części budynku Szkoły Podstawowej nr 2 im. Jana Pawła II w Cz ersku (RPOZ) □		532 100,00
	92195	Pozostała działalność		30 000,00
	1.	Opracowanie projektów technicznych dla zadania pn. „Utworzenie Centrum Kultury i Tradycji Regionu Borów Tucholskich w Willi przy ul. 21 Lutego w Cz ersku		30 000,00
	926	Kultura fizyczna		151 700,00
	92601	Obiekty sportowe		151 700,00
	1.	Zakup i montaż trybuny metalowej na boisko sportowe w Łęgu (CzBo) □		42 500,00
	2.	Dokumentacja projektowa przebudowy wraz z rozbudową budynku szatniowo-socjalnego na Stadionie Miejskim w Cz ersku		49 200,00
	3.	Modernizacja i doposażenie "Ścieżki zdrowia" zlokalizowanej w lasku miejskim w rejonie ulic Chojnickiej i Leśnej w Cz ersku (CzBo) □		60 000,00
		Razem	1 217 721,00	38 854 202,00

2. Dotacje na inwestycje w roku 2025

Dział	Rozdział	Nazwa zadania	Zmiana	Plan po zmianie
010		Rolnictwo i leśnictwo		130 000,00
	01043	Infrastruktura wodociągowa wsi		130 000,00
	1.	Program budowy lub modernizacji indywidualnych ujęć wody - dotacja		130 000,00
754		Bezpieczeństwo publiczne i ochrona przeciwpożarowa...		250 000,00
	75412	Ochotnicze straże pożarne		250 000,00
	1.	Dofinansowanie zakupu samochodu dla OSP w Malachinie		250 000,00
900		Gospodarka komunalna i ochrona środowiska	(-) 1 312 035,00	1 204 201,00
	90001	Gospodarka ściekowa i ochrona wód		127 000,00
	1.	Program budowy przydomowych oczyszczalni ścieków i szczylnych zbiorników bezodpornych		67 000,00
	2.	Program budowy przydomowych przepompowni ścieków		60 000,00
	90005	Ochrona powietrza atmosferycznego i klimatu	(-) 1 312 035,00	1 035 201,00
	1.	Poprawa jakości powietrza oraz zmniejszenie emisji gazów cieplarnianych - Program "Ciepłe Mieszkanie"	(-) 1 312 035,00	1 035 201,00
	90026	Gospodarka odpadami		42 000,00
	1.	Program usuwania azbestu z terenu Gminy Cz ersk		42 000,00
921		Kultura i ochrona dziedzictwa narodowego		1 278 000,00
	92120	Ochrona zabytków i opieka nad zabytkami		1 278 000,00
	1.	Odstaurowanie zabytkowego ogrodzenia cmentarza parafialnego w Cz ersku (w tym 1.078.000 RPOZ) - dotacja celowa		1 178 000,00
	2.	Wymiana pokrycia dachowego zabytkowego kościoła w Łęgu - dotacja celowa		100 000,00
		Ogółem	(-) 1 312 035,00	2 862 201,00

3. Pomoc finansowa w 2025 roku

Dział	Rozdział	Nazwa zadania	Zmiana	Plan po zmianie
1	2	3	4	5
900		Gospodarka komunalna i ochrona środowiska		28 493,00
	90015	Oświetlenie ulic, placów i dróg		28 493,00
	1.	Udzielenie pomocy finansowej Gminie Czarna Woda na budowę oświetlenia w Szyszkowcu - etap II (fundusz drogowy Sołectwa Łąg) □		28 493,00
		Ogółem		28 493,00

4. Zwrot dofinansowania w 2025 roku

Dział	Rozdział	Nazwa zadania	Zmiana +(-)	Plan po zmianie
1	2	3	4	5
855		Rodzina		5 280,00
	85516	System opieki nad dziećmi w wieku do lat 3		5 280,00
	1.	Zwrot dofinansowania - "MALUCH+" 2021 dot. budowy żłobka w Czersku		5 280,00
		Ogółem		5 280,00

Ogółem

(-) 94.314,00

41 750 176,00

Załącznik nr 4
do uchwały nr XVI.../25
Rady Miejskiej w Czersku
z dnia 30 września 2025 roku

**Dochody i wydatki na programy i projekty realizowane z udziałem środków pochodzących
z Unii Europejskiej**

Dochody bieżące

Dział	Rozdział	Nazwa zadania	Zmiana	Plan 2025
1	2	3	4	5
853		Pozostałe zadania w zakresie polityki społecznej		1 220 091,00
	85395	Pozostała działalność		1 220 091,00
		1. Usługi społeczne "Premia społeczna" (FEP)		99 400,00
		2. Projekt EFS "Jesteśmy do usług" (FERS)		1 120 691,00
		Ogółem		1 220 091,00

Dochody majątkowe

Dział	Rozdział	Nazwa zadania	Zmiana	Plan 2025
1	2	3	4	5
010		Rolnictwo i łowiectwo		135 117,00
	01008	Melioracje wodne		135 117,00
		1. Budowa zbiornika retencyjno - infiltracyjnego w Łęgu (PROW)		135 117,00
630		Turystyka		386 574,00
	63095	Pozostała działalność		386 574,00
		1. Budowa ścieżki rowerowej w miejscowości Mokre do granicy gminy Czersk – etap II (PROW)		386 574,00
750		Administracja publiczna		0,00
	75095	Pozostała działalność		0,00
		1. Cyberbezpieczny samorząd (FERC)		0,00
758		Różne rozliczenia	(-) 84 494,00	2 900 443,00
	75867	Krajowy Plan Odbudowy	(-) 84 494,00	2 900 443,00
		1. Wzmocnienie efektywności energetycznej Domu Kultury w Łęgu (KPOiZO)	(-) 84 494,00	856 869,00
		2. Zwiększenie efektywności energetycznej świetlicy wiejskiej w Gutowcu (KPOiZO)		271 632,00
		3. Zwiększenie efektywności energetycznej świetlicy wiejskiej w Zapędowie (KPOiZO)		554 164,00
		4. Utworzenie nowych miejsc żłobkowych w ramach programu Maluch + 2022 - 2029 (Rytel)		1 217 778,00
900		Gospodarka komunalna i ochrona środowiska		293 900,00
	90005	Ochrona powietrza atmosferycznego		293 900,00
		1. Poprawa efektywności energetycznej oraz rozwój OZE w Chojnicko-Człuchowskim Miejskim Obszarze Funkcjonalnym – termomodernizacja budynków użyteczności publicznej (RPO)		293 900,00
921		Kultura i ochrona dziedzictwa narodowego		11 900,00
	92195	Pozostała działalność		11 900,00
		1. Utworzenie Centrum Kultury i Tradycji Regionu Borów Tucholskich w Willi przy ul. 21 Lutego w Czersku – etap I (FEP)		11 900,00
		Ogółem	(-) 84 494,00	3 727 934,00

Wydatki bieżące

Dział	Rozdział	Nazwa zadania	Zmiana	Plan 2025
1	2	3	4	5
750		Administracja publiczna		292 575,00
	75095	Pozostała działalność		292 575,00
		1. Cyberbezpieczny samorząd (FERC)		292 575,00
853		Pozostałe zadania w zakresie polityki społecznej		1 429 363,00
	85395	Pozostała działalność		1 429 363,00
		1. Usługi społeczne "Premia społeczna" (FEP)		249 400,00
		2. Projekt EFS "Jesteśmy do usług" (FERS)		1 179 963,00
		Ogółem		1 721 938,00

Wydatki majątkowe

Dział	Rozdział	Nazwa zadania	Zmiana	Plan 2025
1	2	3	4	5
010		Rolnictwo i łowiectwo		174 889,00
	01008	Melioracje wodne		174 889,00
		1. Budowa zbiornika retencyjno - infiltracyjnego w Łęgu (PROW)		174 889,00
750		Administracja publiczna		439 275,00
	75095	Pozostała działalność		439 275,00
		1. Cyberbezpieczny samorząd (FERC)		439 275,00
855		Rodzina		1 217 778,00
	85516	System opieki nad dziećmi w wieku do lat 3		1 217 778,00
		1. Utworzenie nowych miejsc żłobkowych w ramach programu Maluch + 2022 - 2029 (Rytel)		1 217 778,00
921		Kultura i ochrona dziedzictwa narodowego	(-) 73 686,00	2 309 611,00
	92105	Pozostałe zadania w zakresie kultury		1 119 665,00
		1. Zwiększenie efektywności energetycznej świetlicy wiejskiej w Gutowcu (KPOiZO)		369 850,00
		2. Zwiększenie efektywności energetycznej świetlicy wiejskiej w Zapędowie (KPOiZO)		749 815,00
	92109	Domy i ośrodki kultury	(-) 73 686,00	1 189 946,00
		1. Wzmocnienie efektywności energetycznej Domu Kultury w Łęgu (KPOiZO)	(-) 73 686,00	1 189 946,00
		Ogółem	(-) 73 686,00	4 141 553,00

Załącznik nr 5
do uchwały nr XVI/.../25
Rady Miejskiej w Czersku
z dnia 30 września 2025 roku

Przychody w roku 2025

w zł

§ 1	Wyszczególnienie 2	Zmiana (-) / + 3	Plan 4
950	Wolne środki, o których mowa w art. 217 ust. 2 pkt 6 ustawy	2.000.000,00	8.900.000,00
952	Przychody z zaciągniętych pożyczek i kredytów na rynku krajowym		11.500.000,00
	w tym: z tytułu zaciągniętych kredytów		11.500.000,00
	Razem	2.000.000,00	20.400.000,00

Rozchody w roku 2025

w zł

§ 1	Wyszczególnienie 2	Zmiana (-) / + 3	Plan 4
992	Splaty otrzymanych krajowych pożyczek i kredytów		3.490.000,00
	Razem	0,00	3.490.000,00

Załącznik nr 6
do uchwały nr XVI.../25
Rady Miejskiej w Czersku
z dnia 30 września 2025 roku

Plan dotacji z budżetu na 2025 r.

1. Dotacje podmiotowe

w zł

Lp.	Dział	Rozdział	§	Nazwa instytucji	Zmiana + / (-)	Plan po zmianie
1	2	3	4	5	6	7
Jednostki nie należące do sektora finansów publicznych					463 000,00	4 823 705,00
1.	801	80101	2540	Dotacja dla niepublicznej szkoły podstawowej w Czersku	108 000,00	1 800 000,00
2.	801	80101	2590	Dotacja dla Stowarzyszenia na prowadzenie szkoły w Odrach	154 000,00	609 000,00
3.	801	80103	2590	Dotacja dla Stowarzyszenia na prowadzenie szkoły w Odrach	63 000,00	235 535,00
4.	801	80104	2540	Dotacja dla niepublicznego przedszkola w Czersku	(-) 177 000,00	715 000,00
5.	801	80149	2540	Dotacja dla niepublicznego przedszkola w Czersku	(-) 1 000,00	119 170,00
6.	801	80150	2540	Dotacja dla niepublicznej szkoły podstawowej w Czersku	306 000,00	1 192 000,00
7.	801	80150	2590	Dotacja dla Stowarzyszenia na prowadzenie szkoły w Odrach	10 000,00	153 000,00
Jednostki należące do sektora finansów publicznych					150 000,00	3 465 000,00
1.	921	92109	2480	Gminne Centrum Kultury	70 000,00	2 885 000,00
2.	921	92116	2480	Gminne Centrum Kultury - Biblioteki		415 000,00
3.	921	92109	2480	Gminne Centrum Kultury - Świetlice	80 000,00	165 000,00
Ogółem					613 000,00	8 288 705,00

2. Dotacje celowe na zadania bieżące

w zł

Lp	Dział	Rozdział	§	Nazwa instytucji		Plan
1	2	3	4	5	6	7,00
Jednostki nie należące do sektora finansów publicznych						997 821,74
1.	801	80101	2540	Dotacja dla Akademii Sukcesu - społecznej szkoły podstawowej w Czersku na dodatkowe zadania oświatowych związanych z kształceniem, wychowaniem i opieką nad dziećmi i uczniami będącymi obywatelami Ukrainy - (Fundusz Pomocy)		185 305,00
2.	801	80103	2590	Dotacja dla Szkoły Podstawowej w Odrach na dodatkowe zadania oświatowe związane z kształceniem, wychowaniem i opieką nad dziećmi i uczniami będącymi obywatelami Ukrainy - (Fundusz Pomocy)		8 571,00
3.	801	80104	2540	Dotacja dla Niepublicznego Przedszkola Anioła Stróża w Czersku na dodatkowe zadania oświatowych związanych z kształceniem, wychowaniem i opieką nad dziećmi i uczniami będącymi obywatelami Ukrainy - (Fundusz Pomocy)		38 743,00
4.	801	80153	2820	Dotacja na wyposażenie w podręczniki, materiały edukacyjne i ćwiczeniowe dla Stowarzyszenia na rzecz szkoły w Odrach		2 930,00
5.	801	80153	2820	Dotacja na wyposażenie w podręczniki, materiały edukacyjne i ćwiczeniowe dla niepublicznej szkoły podstawowej Akademio Sukcesu		8 501,00
6.	801	80153	2540	Dotacja na wyposażenie w podręczniki, materiały edukacyjne i ćwiczeniowe dla niepublicznej szkoły podstawowej Akademia Sukcesu dla uczniów z Ukrainy (Fundusz Pomocy)		3 294,28
7.	801	80153	2590	Dotacja na wyposażenie w podręczniki, materiały edukacyjne i ćwiczeniowe dla Stowarzyszenia na rzecz Szkoły w Odrach dla uczniów z Ukrainy (Fundusz Pomocy)		152,46
8.	801	80150	2540	Dotacja dla Akademii Sukcesu - społecznej szkoły podstawowej w Czersku na dodatkowe zadania oświatowych związanych z kształceniem, wychowaniem i opieką nad dziećmi i uczniami będącymi obywatelami Ukrainy - (Fundusz Pomocy)		10 325,00
9.	851	85154	2360	Dotacje dla organizacji pozarządowych - prowadzenie programów i klubów abstynenta oraz organizacja imprez związanych z profilaktyką uzależnień i zwalczaniem nałogów		115 000,00

10.	852	85295	2360	Reintegracja społeczna osób niepełnosprawnych, zagrożonych wykluczeniem - dotacja		10 000,00
11.	853	85395	2360	Dotacje dla organizacji pozarządowych - aktywizacja osób starszych		43 000,00
12.	900	90013	2360	Dotacja dla organizacji pożytku publicznego - ochrona zwierząt		42 000,00
13.	926	92605	2360	Dotacja dla organizacji pożytku publicznego (dla klubów sportowych)		530 000,00
Jednostki należące do sektora finansów publicznych						728 000,00
1.	750	75095	2710	Pomoc finansowa dla Powiatu Chojnickiego na na koszty utrzymania w Czersku stanowisk pracy w Biurze Zamiejscowym Wydziału Komunikacji i Transportu Starostwa Powiatowego w Chojnicach		75 000,00
2.	921	92109	2710	Pomoc finansowa dla gminy Karsin na działalność grupy tanecznej "Paradise"		43 000,00
3.	921	92109	2800	Gminne Centrum Kultury w tym:		610 000,00
				a) Organizacja Festiwalu Pieśni Chóralnej i działalność chóru Lutnia		35 000,00
				b) Organizacja imprez kulturalnych i plenerowych		510 000,00
				c) Utrzymanie orkiestry dętej		7 000,00
				d) Działalność zespołu folklorystycznego "Ziemia Czerska"		20 000,00
				e) Seanse letniego kina plenerowego		10 000,00
				f) Działalność grup teatralnych		10 000,00
				g) Zespół Mażorettek		6 000,00
				h) Zespół Mask		6 000,00
				i) Zespół Cheerleaderki		6 000,00
Ogółem						1 725 821,74

613 000,00 10 014 526,74

3. Dotacje celowe na zadania inwestycyjne

w zł						
Lp	Dział	Rozdział	§	Nazwa instytucji		Plan
1	2	3	4	5	6	7
Jednostki nie należące do sektora finansów publicznych						4 174 236,00
1.	010	01043	6230	Program budowy lub modernizacji indywidualnych ujęć wody		130 000,00
2.	754	75412	6230	Dofinansowanie zakupu dla OSP w Malachinie		250 000,00
3.	900	90001	6230	Program budowy przydomowych oczyszczalni ścieków i szczelnych zbiorników bezodpływowych		67 000,00
4.	900	90001	6230	Program budowy przydomowych przepompowni ścieków		60 000,00
5.	900	90005	6230	Poprawa jakości powietrza oraz zmniejszenie emisji gazów cieplarnianych - Program "Ciepłe Mieszkanie"		2 347 236,00
6.	900	90026	6230	Program usuwania azbestu z terenu Gminy Czersk		42 000,00
7.	921	92120	6570	Odrestaurowanie zabytkowego ogrodzenia cmentarza parafialnego w Czersku (w tym 1.078.000 RPOZ)		1 178 000,00
8.	921	92120	6570	Wymiana pokrycia dachowego zabytkowego kościoła w Łęgu - dotacja celowa		100 000,00
Jednostki należące do sektora finansów publicznych						28 493,00
1.	900	90015	6300	Udzielenie pomocy finansowej Gminie Czarna Woda na budowę oświetlenia w Szyszkowcu - etap II (fundusz drogowy Sołectwa Łąg)		28 493,00
Ogółem						4 202 729,00
Ogółem					613 000,00	14 217 255,74



Projekt nr 2

UCHWAŁA Nr XVI/.../25

RADY MIEJSKIEJ W CZERSKU

z dnia 30 września 2025 r.

w sprawie zmiany wieloletniej prognozy finansowej Gminy Czersk na lata 2025 – 2042

Na podstawie art. 18 ust. 2 pkt 15 ustawy z dnia 8 marca 1990 r. o samorządzie gminnym (t. j. – Dz. U. z 2025 r., poz. 1153 ze zm.) oraz art. 226 i art. 227 ustawy z dnia 27 sierpnia 2009 r. o finansach publicznych (t. j. – Dz. U. z 2024 r., poz. 1530 ze zm.)

Rada Miejska uchwała co następuje:

§ 1.

W uchwale nr VIII/142/24 Rady Miejskiej w Czersku z dnia 17 grudnia 2024 r. w sprawie wieloletniej prognozy finansowej Gminy Czersk na lata 2025 – 2042 zmienionej:

- uchwałą nr X/157/25 Rady Miejskiej w Czersku z dnia 6 marca 2025 r.,
- uchwałą nr XII/171/25 Rady Miejskiej w Czersku z dnia 29 kwietnia 2025 r.,
- uchwałą nr XIII/187/25 Rady Miejskiej w Czersku z dnia 27 maja 2025 r.,
- uchwałą nr XIV/209/25 Rady Miejskiej w Czersku z dnia 30 czerwca 2025 r.,
- uchwałą nr XV/220/25 Rady Miejskiej w Czersku z dnia 26 sierpnia 2025 r.

wprowadza się następujące zmiany:

- 1) załącznik nr 1 zastępuje się załącznikiem nr 1 do uchwały,
- 2) załącznik nr 2 zastępuje się załącznikiem nr 2 do uchwały.

§ 2.

Wykonanie uchwały powierza się Burmistrzowi.

§ 3.

Uchwała wchodzi w życie z dniem podjęcia i podlega ogłoszeniu w Biuletynie Informacji Publicznej.

Wnoszący:

Burmistrz

Daniel Szpręga

Przewodniczący Rady

Przemysław Biesek–Talewski

UZASADNIENIE

Objaśnienia przyjętych wartości do Wieloletniej Prognozy Finansowej Gminy Czersk na lata 2025-2042

Zgodnie ze zmianami w budżecie na dzień 30 września 2025 r., dokonano następujących zmian w Wieloletniej Prognozie Finansowej Gminy Czersk:

- 1) Dochody ogółem zwiększono o 3 013 699,72 zł, z czego dochody bieżące zwiększono o 3 118 411,72 zł, a dochody majątkowe zmniejszono o 104 712,00 zł.
- 2) Wydatki ogółem zwiększono o 5 013 699,72 zł, z czego wydatki bieżące zwiększono o 5 217 827,72 zł, a wydatki majątkowe zmniejszono o 204 128,00 zł.
- 3) Wynik budżetu jest deficytowy i po zmianach wynosi -16 910 000,00 zł.

Szczegółowe informacje na temat zmian w zakresie dochodów, wydatków i wyniku budżetu w roku budżetowym przedstawiono w tabeli poniżej.

Tabela 1. Zmiany w dochodach i wydatkach w 2025 roku

Wyszczególnienie	Przed zmianą [zł]	Zmiana [zł]	Po zmianie [zł]
Dochody ogółem	169 107 059,72	+3 013 699,72	172 120 759,44
Dochody bieżące	147 418 727,72	+3 118 411,72	150 537 139,44
Dotacje bieżące	28 897 046,93	+2 470 856,35	31 367 903,28
Pozostałe	32 235 484,79	+647 555,37	32 883 040,16
Podatek od nieruchomości	10 600 000,00	+600 000,00	11 200 000,00
Dochody majątkowe	21 688 332,00	-104 712,00	21 583 620,00
Wydatki ogółem	184 017 059,72	+5 013 699,72	189 030 759,44
Wydatki bieżące	142 062 755,72	+5 217 827,72	147 280 583,44
Wynagrodzenia i pochodne	63 643 707,60	+2 380 442,00	66 024 149,60
Pozostałe wydatki bieżące	74 719 048,12	+2 837 385,72	77 556 433,84
Wydatki majątkowe	41 954 304,00	-204 128,00	41 750 176,00
Wynik budżetu	-14 910 000,00	-2 000 000,00	-16 910 000,00

Źródło: opracowanie własne.

Tabela 2. Dochody majątkowe z dotacji na zadania dofinansowywane z Unii Europejskiej

Lp.	Projekt	Rozdział	Dochody 2025	Dochody 2026	Docho dy 2027	Dochody 2028
			Plan	Plan	Plan	Plan
1	2	3	4	5	6	7
1.	Budowa ścieżki rowerowej z miejscowości Mokre do granicy gminy Czersk - etap II (PROW)	63095	386 584			
2.	„Poprawa efektywności energetycznej oraz rozwój OZE w Chojnicko-Człuchowskim Miejskim Obszarze Funkcjonalnym – termomodernizacja budynków użyteczności publicznej” (RPO)	90005	281 620			
3.	Energia ze źródeł odnawialnych w gminach: Brusy, Chojnice, Czersk, Karsin i Konarzyny (RPO)	90005	12 280			
4.	Utworzenie Centrum Kultury i Tradycji Regionu Borów Tucholskich w Willi przy ul. 21 Lutego w Czersku – etap I (FEP)	92195	11 900		3 667 716	740 383
5.	Budowa zbiornika retencyjno – infiltracyjnego w Łęgu (PROW)	01008	135 117			
6.	Wzmocnienie efektywności energetycznej Domu Kultury w Łęgu (KPOiZO)	75867	856 868			
7.	Zwiększenie efektywności energetycznej świetlicy wiejskiej w Zapędowie (KPO i ZO)	75867	554 164			
8.	Zwiększenie efektywności energetycznej świetlicy wiejskiej w Gutowcu (KPO i ZO)	75867	271 632			

9.	Utworzenie nowych miejsc żłobkowych w ramach Programu Maluch + 2022 – 2029 (KPOiZO) - Łąg - Rytel	75867	0 1 217 778 w tym „9” 469 983	0 1 798 175 w tym „9” 153 063		
10.	Zwiększenie efektywności energetycznej budynków użyteczności publicznej w Gminie Czersk. CEL: kompleksowa termomodernizacja 12 istniejących budynków użyteczności publicznej na obszarze gminy.	90005		813 313	3 279 513	7 339 769
Razem, w tym:			3 727 943	2 611 488	6 947	8 080 152
– budżet państwa			469 983	153 063		

Źródło: opracowanie własne

Tabela 3. Dochody majątkowe pozostałe

Lp.	Projekt	Rozdział	Dochody 2025		Dochody 2026	
			Plan	Plan	Plan	Plan
1.	2	3	4	5		
1.	Poprawa jakości powietrza oraz zmniejszenie emisji gazów cieplarnianych - Program "Ciepłe Mieszkanie"	90005	2 347 236			
2.	Likwidacja barier transportowych w ŚDS w Czersku (PFRON)	85395	144 000			
3.	Budowa odwodnienia u. Kościelnej i Długiej w Łęgu - Powiat Chojnicki	60016	119 000			
4.	Odrestaurowanie zabytkowego ogrodzenia cmentarza parafialnego w Czersku (w tym 1.078.000 RPOZ) - dotacja celowa	92120	1 078 000			
5.	Przebudowa układu komunikacyjnego w centrum Czerska (RFRD, RPIS)	60016	2 500 000 w tym RFRD – 100.000		5 500 000 w tym RFRD – 2 900.000	
6.	Budowa ulic w Czersku i Rytlu - etap I (RFRD)	60016	1 000 000			
7.	Rozbudowa i przebudowa budynku Szkoły Podstawowej nr 2 w Czersku - etap I (RPIS)	80101	1 655 800			
8.	Przebudowa, rozbudowa, nadbudowa budynku Szkoły Podstawowej w Rytlu - etap I (RPIS)	80101	4 500 000			
9.	Odnowienie elewacji i dachu zabytkowej części budynku Szkoły Podstawowej nr 2 im. Jana Pawła II w Czersku (RPOZ)	92120	400 000			
10.	Budowa przyszkolnej hali sportowej przy Szkole Podstawowej w Gotelpiu (Program Olimpia)	80101	575 810			
11.	Przebudowa ulic w Czersku w obrębie skrzyżowań: ul. Starego Urzędu z ul. Łosińską, ul. Czerwonych Maków z ul. Tucholską oraz ul. Wyzwolenia z ul. Tucholską – pomoc finansowa z Samorządu Województwa Pomorskiego	60016	1 250 000			
12.	Budowa budynku mieszkalnego przy ul. Długiej w Czersku – etap II	70007			3 966 444	
13.	Przebudowa układu komunikacyjnego w centrum	60016	80 425			

	Czerska (RFRD, RPIS) – pomoc finansowa od Gminy Chojnice			
14.	Budowa drogi Kurcze – Bagna e. II – pomoc finansowa na Nadleśnictwa Woziwoda	60016	100 000	
15.	Modernizacja drogi Kłodnia – Kwieki e. II – pomoc finansowa z Nadleśnictwa Czersk	60016	50 000	
16.	Modernizacja drogi do Lutomia e. II – pomoc finansowa z Nadleśnictwa Rytel	60016	100 000	
Razem			15 900 271	9 466 444

Źródło: opracowanie własne

Tabela 5. Dochody bieżące z dotacji na zadania dofinansowywane z Unii Europejskiej

Lp.	Projekt	Rozdział	Dochody 2025	Dochody 2026	Dochody 2027	Dochody 2028	Dochody 2029
			Plan	Plan	Plan	Plan	Plan
1.	2	3	4	5	6	7	8
1.	Premia społeczna (FERS)	85395	99 400				
2.	Jesteśmy do usług (EFS)	85395	1 120 691	102 947			
3.	LIFE Pom Gozilla.PL	90095			80 012	200 032	120 019
	Razem		1 220 091	102 947	80 012	200 032	120 019

Źródło: opracowanie własne

4) W Wieloletniej Prognozie Finansowej Gminy Czersk:

- Przychody ogółem w roku budżetowym zwiększono o 2 000 000,00 zł i po zmianach wynoszą 20 400 000,00 zł.
- Rozchody ogółem w roku budżetowym nie uległy zmianie.

Szczegółowe informacje na temat zmian w zakresie przychodów i rozchodów w roku budżetowym przedstawiono w tabeli poniżej.

Tabela 6. Zmiany w przychodach i rozchodach na 2025 rok.

Wyszczególnienie	Przed zmianą [zł]	Zmiana [zł]	Po zmianie [zł]
Przychody budżetu	18 400 000,00	+2 000 000,00	20 400 000,00
Wolne środki	6 900 000,00	+2 000 000,00	8 900 000,00

Źródło: opracowanie własne.

Od 2026 nie dokonywano zmian w zakresie planowanych przychodów.

Od 2026 nie dokonywano zmian w zakresie planowanych rozchodów.

Zmiany w Wieloletniej Prognozie Finansowej Gminy Czersk na lata 2025-2042 spowodowały modyfikacje w kształtowaniu się relacji z art. 243 ustawy o finansach publicznych. Szczegóły zaprezentowano w tabeli poniżej.

Tabela 7. Kształtowanie się relacji z art. 243 ust. 1 ustawy o finansach publicznych

Rok	Obsługa zadłużenia (fakt. i plan. po wyłączeniach)	Maksymalna obsługa zadłużenia (wg planu po III kwartale)	Zachowanie relacji z art. 243 (w oparciu o plan po III kwartale)	Maksymalna obsługa zadłużenia (wg wykonania)	Zachowanie relacji z art. 243 (w oparciu o wykonanie)
2025	6,03%	12,37%	TAK	13,14%	TAK
2026	6,90%	11,30%	TAK	12,06%	TAK
2027	6,98%	10,72%	TAK	11,49%	TAK
2028	6,14%	9,74%	TAK	10,50%	TAK
2029	6,20%	8,32%	TAK	9,09%	TAK
2030	6,26%	7,61%	TAK	8,37%	TAK
2031	5,38%	7,07%	TAK	7,84%	TAK
2032	5,34%	7,53%	TAK	7,53%	TAK
2033	5,07%	7,62%	TAK	7,62%	TAK

Rok	Obsługa zadłużenia (fakt. i plan. po wyłączeniach)	Maksymalna obsługa zadłużenia (wg planu po III kwartale)	Zachowanie relacji z art. 243 (w oparciu o plan po III kwartale)	Maksymalna obsługa zadłużenia (wg wykonania)	Zachowanie relacji z art. 243 (w oparciu o wykonanie)
2034	4,75%	7,37%	TAK	7,37%	TAK
2035	4,23%	7,20%	TAK	7,20%	TAK
2036	3,84%	7,12%	TAK	7,12%	TAK
2037	3,38%	7,08%	TAK	7,08%	TAK
2038	2,96%	7,15%	TAK	7,15%	TAK
2039	2,79%	7,34%	TAK	7,34%	TAK
2040	0,97%	7,55%	TAK	7,55%	TAK
2041	0,42%	7,71%	TAK	7,71%	TAK
2042	0,34%	7,83%	TAK	7,83%	TAK

Źródło: Opracowanie własne.

Dane w tabeli powyżej wskazują, że w całym okresie prognozy Gmina Czersk spełnia relację, o której mowa w art. 243 ust. 1 ustawy o finansach publicznych. Spełnienie dotyczy zarówno relacji obliczonej na podstawie planu na dzień 30.09.2024 r. jak i w oparciu o dane z wykonania budżetu.

5) Zmiana Wieloletniej Prognozy Finansowej Gminy Czersk obejmuje również zmiany w załączniku nr 2, które szczegółowo opisano poniżej.

Do załącznika przedsięwzięć dodano następujące przedsięwzięcia:

1. Projekt budowy zbiornika retencyjnego w rejonie ul. Świerkowej w Czersku (uzupełnienie środków na rok 2026 o kwotę 26 000,00 zł. celem rozszerzenia opracowania – większe parametry zbiornika)
2. Wykonanie dokumentacji projektowej przebudowy i rozbudowy wraz z pracami termomodernizacyjnymi dla budynku Środowiskowego Domu Samopomocy w Czersku – nakłady do poniesienia w roku 2026 w kwocie 52 000,00 zł. Planuje się podpisanie umowy z wykonawcą w 2025 r.

Dokonano zmian w zakresie następujących przedsięwzięć:

1. Wzmocnienie efektywności energetycznej Domu Kultury w Łęgu (KPOiZO); (zmniejszono wartość nakładów o kwotę 73 687,00 zł po przetargu)
2. Przebudowa, rozbudowa, nadbudowa budynku Szkoły Podstawowej w Rytlu - etap I; (zmniejszono wartość nakładów o kwotę 30 000,00 zł po przetargu)

Z załącznika przedsięwzięć usunięto następujące przedsięwzięcia:

1. Budowa kanału tłoczego pomiędzy zbiornikiem retencyjnym a rowem melioracyjnym w Łubnej - etap II - budowa przepompowni wód deszczowych.

Wartości wykazane w pozostałych pozycjach WPF, stanowią informacje uzupełniające względem pozycji opisanych powyżej. Zostały przedstawione w WPF zgodnie z obowiązującym stanem faktycznym, na podstawie zawartych umów i porozumień.

Pełen zakres zmian obrazują załączniki nr 1 i 2 do niniejszej uchwały.

Wieloletnia Prognoza Finansowa na lata 2025-2042

załącznik nr 1
do uchwały nr .../25
Rady Miejskiej w Czersku
z dnia 30 września 2025 r.

Lp.	Wyszczególnienie	Wykonanie						
		2018	2019	2020	2021	2022	2023	2024
1	Dochody ogółem	102 053 042,91	117 435 819,23	128 745 567,54	142 630 925,82	153 276 198,54	158 159 993,55	173 342 990,00
1.1	Dochody bieżące, z tego:	99 555 764,92	109 903 343,29	117 205 749,51	126 010 714,10	135 157 879,51	124 332 232,80	137 040 710,00
1.1.1	dochody z tytułu udziału we wpływach z podatku dochodowego od osób fizycznych	12 827 362,00	15 099 465,00	15 031 506,00	16 484 862,00	17 388 097,57	14 006 118,00	19 793 580,00
1.1.2	dochody z tytułu udziału we wpływach z podatku dochodowego od osób prawnych	234 993,86	289 019,01	263 071,38	660 895,13	370 163,00	521 741,00	720 224,00
1.1.3	z subwencji ogólnej	30 211 070,00	31 731 759,00	32 317 122,00	35 930 901,00	33 600 922,00	43 455 453,90	53 677 871,00
1.1.4	z tytułu dotacji i środków przeznaczonych na cele bieżące	40 498 969,05	45 967 798,56	50 991 231,59	52 442 550,32	59 079 678,64	35 081 558,59	31 803 381,00
1.1.5	pozostałe dochody bieżące, w tym:	15 783 370,01	16 815 301,72	18 602 818,54	20 491 505,65	24 719 018,30	31 267 361,31	31 045 654,00
1.1.5.1	z podatku od nieruchomości	6 007 466,18	6 085 385,43	6 954 689,29	7 693 963,38	8 270 296,35	9 781 153,17	10 300 000,00
1.2	Dochody majątkowe, w tym:	2 497 277,99	7 532 475,94	11 539 818,03	16 620 211,72	18 118 319,03	33 827 760,75	36 302 280,00
1.2.1	ze sprzedaży majątku	1 195 453,25	502 760,00	1 357 376,54	1 990 846,18	1 254 994,10	1 250 332,56	1 600 691,00
1.2.2	z tytułu dotacji oraz środków przeznaczonych na inwestycje	1 179 218,22	6 713 284,89	9 588 757,45	14 258 648,18	14 953 389,20	31 770 778,14	32 683 241,00
2	Wydatki ogółem	108 908 216,38	115 744 869,67	128 475 723,36	143 126 188,80	158 455 807,64	168 285 198,75	183 968 126,00
2.1	Wydatki bieżące, w tym:	93 152 093,03	103 137 818,79	109 134 096,57	115 294 084,36	128 370 355,92	119 976 640,19	138 665 715,00
2.1.1	na wynagrodzenia i składki od nich naliczane	30 931 687,69	33 975 228,29	35 497 786,88	38 222 108,46	41 231 205,75	45 588 879,42	60 563 994,00
2.1.2	z tytułu poręczeń i gwarancji, w tym:	0,00	0,00	0,00	0,00	0,00	0,00	0,00
2.1.2.1	gwarancje i poręczenia podlegające wyłączeniu z limitu spłaty zobowiązań, o którym mowa w art. 243 ustawy	0,00	0,00	0,00	0,00	0,00	0,00	0,00
2.1.3	wydatki na obsługę długu, w tym:	550 054,99	707 905,84	436 716,66	437 763,31	2 379 501,21	3 328 065,41	3 620 000,00
2.1.3.1	odsetki i dyskonto podlegające wyłączeniu z limitu spłaty zobowiązań, o którym mowa w art. 243 ustawy, w terminie nie dłuższym niż 90 dni po zakończeniu programu, projektu lub zadania i otrzymaniu refundacji z tych środków (bez odsetek i dyskonta od zobowiązań na wkład krajowy)	0,00	0,00	0,00	0,00	0,00	0,00	0,00
2.1.3.2	odsetki i dyskonto podlegające wyłączeniu z limitu spłaty zobowiązań, o którym mowa w art. 243 ustawy, z tytułu zobowiązań zaciągniętych na wkład krajowy	0,00	0,00	0,00	0,00	0,00	0,00	0,00
2.1.3.3	pozostałe odsetki i dyskonto podlegające wyłączeniu z limitu spłaty zobowiązań, o którym mowa w art. 243 ustawy	0,00	0,00	0,00	0,00	0,00	0,00	0,00
2.2	Wydatki majątkowe, w tym:	15 756 123,35	12 607 050,88	19 341 626,79	27 832 104,44	30 085 451,72	48 308 558,56	45 302 411,00
2.2.1	Inwestycje i zakupy inwestycyjne, o których mowa w art. 236 ust. 4 pkt 1 ustawy, w tym:	15 756 123,35	12 607 050,88	19 341 626,79	24 832 104,44	30 085 451,72	48 308 558,56	42 004 199,00
2.2.1.1	wydatki o charakterze dotacyjnym na inwestycje i zakupy inwestycyjne	1 453 919,62	1 131 346,35	410 015,06	3 257 037,33	411 744,07	1 132 642,99	2 163 700,00

Lp.	Wyszczególnienie	Wykonanie						Plan 3 kw.
		2018	2019	2020	2021	2022	2023	2024
3	Wynik budżetu	-6 855 173,47	1 690 949,56	269 844,18	-495 262,98	-5 179 609,10	-10 125 205,20	-10 625 136,00
3.1	Kwota prognozowanej nadwyżki budżetu przeznaczana na spłatę kredytów, pożyczek i wykup papierów wartościowych	0,00	1 690 949,56	269 844,18	0,00	0,00	0,00	0,00
4	Przychody budżetu	0,00	7 299 297,49	13 940 247,05	19 780 091,23	24 564 828,25	27 815 219,15	14 155 136,00
4.1	Kredyty, pożyczki, emisja papierów wartościowych, w tym:	0,00	2 500 000,00	8 500 000,00	9 120 000,00	8 540 000,00	12 470 000,00	7 000 000,00
4.1.1	na pokrycie deficytu budżetu	0,00	0,00	0,00	0,00	0,00	8 900 000,00	3 470 000,00
4.2	Nadwyżka budżetowa z lat ubiegłych, w tym:	0,00	0,00	89 936,00	2 642 023,00	1 445 332,00	0,00	0,00
4.2.1	na pokrycie deficytu budżetu	0,00	0,00	0,00	0,00	0,00	0,00	0,00
4.3	Wolne środki, o których mowa w art. 217 ust. 2 pkt 6 ustawy, w tym:	0,00	4 799 297,49	5 350 311,05	8 018 068,23	14 079 496,25	15 345 219,15	7 155 136,00
4.3.1	na pokrycie deficytu budżetu	0,00	0,00	0,00	495 262,98	5 179 609,10	1 225 205,20	7 155 136,00
4.4	Splaty udzielonych pożyczek w latach ubiegłych, w tym:	0,00	0,00	0,00	0,00	500 000,00	0,00	0,00
4.4.1	na pokrycie deficytu budżetu	0,00	0,00	0,00	0,00	0,00	0,00	0,00
4.5	Inne przychody niezwiązane z zaciąganiem długu, w tym:	0,00	0,00	0,00	0,00	0,00	0,00	0,00
4.5.1	na pokrycie deficytu budżetu	0,00	0,00	0,00	0,00	0,00	0,00	0,00
5	Rozchody budżetu	0,00	3 550 000,00	3 550 000,00	3 760 000,00	4 040 000,00	3 570 000,00	3 530 000,00
5.1	Splaty rat kapitałowych kredytów i pożyczek oraz wykup papierów wartościowych, w tym:	0,00	3 550 000,00	3 550 000,00	3 760 000,00	3 540 000,00	3 570 000,00	3 530 000,00
5.1.1	łącznie kwota przypadających na dany rok kwot ustawowych wyłączeń z limitu spłaty zobowiązań, w tym:	0,00	0,00	0,00	0,00	0,00	0,00	0,00
5.1.1.1	kwota przypadających na dany rok kwot wyłączeń określonych w art. 243 ust. 3 ustawy	0,00	0,00	0,00	0,00	0,00	0,00	0,00
5.1.1.2	kwota przypadających na dany rok kwot wyłączeń określonych w art. 243 ust. 3a ustawy	0,00	0,00	0,00	0,00	0,00	0,00	0,00
5.1.1.3	kwota wyłączeń z tytułu wcześniejszej spłaty zobowiązań, określonych w art. 243 ust. 3b ustawy, z tego:	0,00	0,00	0,00	0,00	0,00	0,00	0,00
5.1.1.3.1	środkami nowego zobowiązania	0,00	0,00	0,00	0,00	0,00	0,00	0,00
5.1.1.3.2	wolnymi środkami, o których mowa w art. 217 ust. 2 pkt 6 ustawy	0,00	0,00	0,00	0,00	0,00	0,00	0,00
5.1.1.3.3	innymi środkami	0,00	0,00	0,00	0,00	0,00	0,00	0,00
5.1.1.4	kwota przypadających na dany rok kwot pozostałych ustawowych wyłączeń z limitu spłaty zobowiązań	0,00	0,00	0,00	0,00	0,00	0,00	0,00
5.2	Inne rozchody niezwiązane ze spłatą długu	0,00	0,00	0,00	0,00	500 000,00	0,00	0,00

Lp.	Wyszczególnienie	Wykonanie						Plan 3 kw.
		2018	2019	2020	2021	2022	2023	2024
6	Kwota długu, w tym:	0,00	30 430 000,00	35 380 000,00	40 740 000,00	45 740 000,00	54 640 000,00	58 110 000,00
6.1	kwota długu, którego planowana spłata dokona się z wydatków	0,00	0,00	0,00	0,00	0,00	0,00	0,00
7	Relacja zrównoważenia wydatków bieżących, o której mowa w art. 242 ustawy	x	x	x	x	x	x	x
7.1	Różnica między dochodami bieżącymi a wydatkami bieżącymi	6 403 671,89	6 765 524,50	8 071 652,94	10 716 629,74	6 787 523,59	4 355 592,61	-1 625 005,00
7.2	Różnica między dochodami bieżącymi, skorygowanymi o środki a wydatkami bieżącymi	6 403 671,89	11 564 821,99	13 511 899,99	21 376 720,97	22 812 351,84	19 700 811,76	5 530 131,00
8	Wskaźnik spłaty zobowiązań	x	x	x	x	x	x	x
8.1	Relacja określona po lewej stronie nierówności we wzorze, o którym mowa w art. 243 ust. 1 ustawy (po uwzględnieniu zobowiązań związku współtworzonego przez jednostkę samorządu terytorialnego oraz po uwzględnieniu ustawowych wyłączeń przypadających na dany rok)	x	x	x	x	x	x	x
8.1_vRC	8.1_vROD_2020	x	x	x	x	x	x	x
8.1_vRC	8.1_vROD_2026	x	x	x	x	x	x	x
8.1_vRC	8.1_vROD_2023	x	x	x	x	x	x	x
8.2	Relacja określona po prawej stronie nierówności we wzorze, o którym mowa w art. 243 ust. 1 ustawy, ustalona dla danego roku (wskaźnik jednoroczny)	13,66%	12,68%	15,04%	17,72%	12,94%	11,08%	3,50%
8.2_v20	8.2_v2020	13,66%	12,68%	15,04%	17,72%	12,94%	11,08%	3,50%
8.2_v20	8.2_v2026	11,63%	11,89%	12,99%	15,01%	11,29%	9,68%	1,98%
8.3	Dopuszczalny limit spłaty zobowiązań określony po prawej stronie nierówności we wzorze, o którym mowa w art. 243 ustawy, po uwzględnieniu ustawowych wyłączeń, obliczony w oparciu o plan 3 kwartału roku poprzedzającego pierwszy rok prognozy (wskaźnik ustalony w oparciu o średnią arytmetyczną z poprzednich lat)	x	x	x	x	x	x	x
8.3.1	Dopuszczalny limit spłaty zobowiązań określony po prawej stronie nierówności we wzorze, o którym mowa w art. 243 ustawy, po uwzględnieniu ustawowych wyłączeń, obliczony w oparciu o wykonanie roku poprzedzającego pierwszy rok prognozy (wskaźnik ustalony w oparciu o średnią arytmetyczną z poprzednich lat)	x	x	x	x	x	x	x
8.4	Informacja o spełnieniu wskaźnika spłaty zobowiązań określonego w art. 243 ustawy, po uwzględnieniu zobowiązań związku współtworzonego przez jednostkę samorządu terytorialnego oraz po uwzględnieniu ustawowych wyłączeń, obliczonego w oparciu o plan 3 kwartałów roku poprzedzającego rok budżetowy	x	x	x	x	x	x	x

Lp.	Wyszczególnienie	Wykonanie						Plan 3 kw.
		2018	2019	2020	2021	2022	2023	2024
8.4.1	Informacja o spełnieniu wskaźnika spłaty zobowiązań określonego w art. 243 ustawy, po uwzględnieniu zobowiązań związku współtworzonego przez jednostkę samorządu terytorialnego oraz po uwzględnieniu ustawowych wyłączeń, obliczonego w oparciu o wykonanie roku poprzedzającego rok budżetowy	x	x	x	x	x	x	x
art15zoc	Relacja kwoty długu do dochodów ogółem	x	x	x	x	x	x	x
art15zoc	Relacja określona po lewej stronie nierówności we wzorze, o którym mowa w art. 243 ust. 1 ustawy (po uwzględnieniu zobowiązań związku współtworzonego przez jednostkę samorządu terytorialnego oraz po uwzględnieniu ustawowych wyłączeń bez art. 15zob ust. 1 przypadających na dany rok)	x	x	x	x	x	x	x
art15zoc	Informacja o spełnieniu wskaźnika spłaty zobowiązań określonego w art. 243 ustawy, po uwzględnieniu zobowiązań związku współtworzonego przez jednostkę samorządu terytorialnego oraz po uwzględnieniu ustawowych wyłączeń bez art. 15zob ust. 1 , obliczonego w oparciu o plan 3 kwartałów roku poprzedzającego rok budżetowy	x	x	x	x	x	x	x
art15zoc	Informacja o spełnieniu wskaźnika spłaty zobowiązań określonego w art. 243 ustawy, po uwzględnieniu zobowiązań związku współtworzonego przez jednostkę samorządu terytorialnego oraz po uwzględnieniu ustawowych wyłączeń bez art. 15zob ust. 1 , obliczonego w oparciu o wykonanie roku poprzedzającego rok budżetowy	x	x	x	x	x	x	x
art7_1	Relacja łącznej kwoty długu do dochodów ogółem, pomniejszonych o planowane kwoty dotacji i środków o podobnym charakterze oraz powiększone o przychody z tytułów określonych w art. 217 ust. 2 pkt 4-8, nieprzeznaczone na sfinansowanie deficytu budżetowego (art. 7 ust. 1 ustawy Dz.U.2022.1964/art. 296c ustawy Dz.U.2024.1756)	x	x	x	x	x	x	x
9	Finansowanie programów, projektów lub zadań realizowanych z udziałem środków, o których mowa w art. 5 ust. 1 pkt 2 i 3 ustawy	x	x	x	x	x	x	x
9.1	Dochody bieżące na programy, projekty lub zadania finansowane z udziałem środków, o których mowa w art. 5 ust. 1 pkt 2 i 3 ustawy	410 432,94	2 912 240,64	942 091,34	585 049,12	3 827 158,73	3 351 532,07	0,00
9.1.1	Dotacje i środki o charakterze bieżącym na realizację programu, projektu lub zadania finansowanego z udziałem środków, o których mowa w art. 5 ust. 1 pkt 2 ustawy, w tym:	410 432,94	2 889 446,51	942 091,34	585 049,12	3 827 158,73	3 351 532,07	0,00
9.1.1.1	środki określone w art. 5 ust. 1 pkt 2 ustawy	403 363,26	2 889 446,51	929 868,27	520 301,23	3 715 904,75	3 265 063,45	0,00

Lp.	Wyszczególnienie	Wykonanie						Plan 3 kw.	
		2018	2019	2020	2021	2022	2023	2024	
10.7.2.1	zobowiązań zaciągniętych po dniu 1 stycznia 2019 r. ,w tym:	0,00	0,00	0,00	0,00	0,00	0,00	0,00	
10.7.2.1	dokonywana w formie wydatku bieżącego	0,00	0,00	0,00	0,00	0,00	0,00	0,00	
10.7.3	wypłaty z tytułu wymagalnych poręczeń i gwarancji	0,00	0,00	0,00	0,00	0,00	0,00	0,00	
10.8	Kwota wzrostu(+)/spadku(-) kwoty długu wynikająca z operacji niekasowych (m.in. umorzenia, różnice kursowe)	0,00	31 480 000,00	0,00	0,00	0,00	0,00	0,00	
10.9	Wcześniejsza spłata zobowiązań, wyłączona z limitu spłaty zobowiązań, dokonywana w formie wydatków budżetowych	0,00	0,00	0,00	0,00	0,00	0,00	0,00	
10.10	Wykup papierów wartościowych, spłaty rat kredytów i pożyczek wraz z należnymi odsetkami i dyskontem, odpowiednio emitowanych lub zaciągniętych do równowartości kwoty ubytku w wykonanych dochodach jednostki samorządu terytorialnego będącego skutkiem wystąpienia COVID-19	0,00	0,00	0,00	0,00	0,00	0,00	0,00	
10.11	Wydatki bieżące podlegające ustawowemu wyłączeniu z limitu spłaty zobowiązań	0,00	0,00	0,00	0,00	0,00	0,00	0,00	
11	Dane dotyczące emitowanych obligacji przychodowych	x	x	x	x	x	x	x	
11.1	Środki z przedsięwzięcia gromadzone na rachunku bankowym, w tym:	0,00	0,00	0,00	0,00	0,00	0,00	0,00	
11.1.1	środki na zaspokojenie roszczeń obligatariuszy	0,00	0,00	0,00	0,00	0,00	0,00	0,00	
11.2	Wydatki bieżące z tytułu świadczenia emitenta należnego obligatariuszom, nieuwzględniane w limicie spłaty zobowiązań	0,00	0,00	0,00	0,00	0,00	0,00	0,00	
12	Stopnie niezachowania relacji określonych w art. 242-244 w przypadku określonym w ... ustawy	x	x	x	x	x	x	x	
12.1	Stopień niezachowania relacji zrównoważenia wydatków bieżących, o której mowa w poz. 7.2.	0,00	0,00	0,00	0,00	0,00	0,00	0,00	
12.2	Stopień niezachowania wskaźnika spłaty zobowiązań, o którym mowa w poz. 8.4.	x	x	x	x	x	x	x	
12.3	Stopień niezachowania wskaźnika spłaty zobowiązań, o którym mowa w poz. 8.4.1.	x	x	x	x	x	x	x	

Wykonanie

Lp.	Wyszczególnienie	2024	2025	2026	2027	2028	2029	2030
8.4.1	Informacja o spełnieniu wskaźnika spłaty zobowiązań określonego w art. 243 ustawy, po uwzględnieniu zobowiązań związku współtworzonego przez jednostkę samorządu terytorialnego oraz po uwzględnieniu ustawowych wyłączeń, obliczonego w oparciu o wykonanie roku poprzedzającego rok budżetowy	x	Spełniona	Spełniona	Spełniona	Spełniona	Spełniona	Spełniona
art15zoc	Relacja kwoty długu do dochodów ogółem	x	0,00%	0,00%	0,00%	0,00%	0,00%	0,00%
art15zoc	Relacja określona po lewej stronie nierówności we wzorze, o którym mowa w art. 243 ust. 1 ustawy (po uwzględnieniu zobowiązań związku współtworzonego przez jednostkę samorządu terytorialnego oraz po uwzględnieniu ustawowych wyłączeń bez art. 15zob ust. 1 przypadających na dany rok)	x	0,00%	0,00%	0,00%	0,00%	0,00%	0,00%
art15zoc	Informacja o spełnieniu wskaźnika spłaty zobowiązań określonego w art. 243 ustawy, po uwzględnieniu zobowiązań związku współtworzonego przez jednostkę samorządu terytorialnego oraz po uwzględnieniu ustawowych wyłączeń bez art. 15zob ust. 1 , obliczonego w oparciu o plan 3 kwartałów roku poprzedzającego rok budżetowy	x	Spełniona	Spełniona	Spełniona	Spełniona	Spełniona	Spełniona
art15zoc	Informacja o spełnieniu wskaźnika spłaty zobowiązań określonego w art. 243 ustawy, po uwzględnieniu zobowiązań związku współtworzonego przez jednostkę samorządu terytorialnego oraz po uwzględnieniu ustawowych wyłączeń bez art. 15zob ust. 1 , obliczonego w oparciu o wykonanie roku poprzedzającego rok budżetowy	x	Spełniona	Spełniona	Spełniona	Spełniona	Spełniona	Spełniona
art7_1	Relacja łącznej kwoty długu do dochodów ogółem, pomniejszonych o planowane kwoty dotacji i środki o podobnym charakterze oraz powiększone o przychody z tytułów określonych w art. 217 ust. 2 pkt 4-8, nieprzeznaczone na sfinansowanie deficytu budżetowego (art. 7 ust. 1 ustawy Dz.U.2022.1964/art. 296c ustawy Dz.U.2024.1756)	x	57,96%	55,08%	50,24%	47,20%	41,57%	0,00%
9	Finansowanie programów, projektów lub zadań realizowanych z udziałem środków, o których mowa w art. 5 ust. 1 pkt 2 i 3 ustawy	x	x	x	x	x	x	x
9.1	Dochody bieżące na programy, projekty lub zadania finansowane z udziałem środków, o których mowa w art. 5 ust. 1 pkt 2 i 3 ustawy	0,00	1 220 091,00	102 947,00	80 012,00	200 032,00	120 019,00	0,00
9.1.1	Dotacje i środki o charakterze bieżącym na realizację programu, projektu lub zadania finansowanego z udziałem środków, o których mowa w art. 5 ust. 1 pkt 2 ustawy, w tym:	0,00	1 220 091,00	102 947,00	80 012,00	200 032,00	120 019,00	0,00
9.1.1.1	środki określone w art. 5 ust. 1 pkt 2 ustawy	0,00	1 102 124,00	102 947,00	80 012,00	200 032,00	120 019,00	0,00

Wykonanie

Lp.	Wyszczególnienie	2024	2025	2026	2027	2028	2029	2030
9.2	Dochody majątkowe na programy, projekty lub zadania finansowane z udziałem środków, o których mowa w art. 5 ust. 1 pkt 2 i 3 ustawy	5 766 428,11	3 727 934,00	2 611 448,00	6 947 229,00	8 080 152,00	0,00	0,00
9.2.1	Dochody majątkowe na programy, projekty lub zadania finansowane z udziałem środków, o których mowa w art. 5 ust. 1 pkt 2 ustawy, w tym:	5 766 428,11	3 727 934,00	2 611 448,00	6 947 229,00	8 080 152,00	0,00	0,00
9.2.1.1	środki określone w art. 5 ust. 1 pkt 2 ustawy	5 575 370,93	3 257 951,00	2 458 425,00	6 947 229,00	8 080 152,00	0,00	0,00
9.3	Wydatki bieżące na programy, projekty lub zadania finansowane z udziałem środków, o których mowa w art. 5 ust. 1 pkt 2 i 3 ustawy	80 709,05	1 721 938,00	108 077,00	84 221,00	210 553,00	126 332,00	0,00
9.3.1	Wydatki bieżące na programy, projekty lub zadania finansowane z udziałem środków, o których mowa w art. 5 ust. 1 pkt 2 ustawy, w tym:	80 709,05	1 721 938,00	108 077,00	84 221,00	210 553,00	126 332,00	0,00
9.3.1.1	finansowane środkami określonymi w art. 5 ust. 1 pkt 2 ustawy	80 709,05	1 286 520,00	102 947,00	80 221,00	200 032,00	120 019,00	0,00
9.4	Wydatki majątkowe na programy, projekty lub zadania finansowane z udziałem środków, o których mowa w art. 5 ust. 1 pkt 2 i 3 ustawy	1 081 711,62	4 141 552,00	2 975 088,00	10 419 397,00	12 685 987,00	0,00	0,00
9.4.1	Wydatki majątkowe na programy, projekty lub zadania finansowane z udziałem środków, o których mowa w art. 5 ust. 1 pkt 2 ustawy, w tym:	1 081 711,62	4 141 552,00	1 176 913,00	10 419 397,00	12 685 987,00	0,00	0,00
9.4.1.1	finansowane środkami określonymi w art. 5 ust. 1 pkt 2 ustawy	753 983,28	2 866 346,00	813 313,00	6 947 229,00	8 080 152,00	0,00	0,00
10	Informacje uzupełniające o wybranych kategoriach finansowych	x	x	x	x	x	x	x
10.1	Wydatki objęte limitem, o którym mowa w art. 226 ust. 3 pkt 4 ustawy, z tego:	30 992 774,00	31 719 389,00	17 919 408,00	11 303 218,00	13 696 140,00	925 932,00	799 600,00
10.1.1	bieżące	1 274 704,00	1 514 768,00	979 727,00	883 821,00	1 010 153,00	925 932,00	799 600,00
10.1.2	majątkowe	29 718 070,00	30 204 621,00	16 939 681,00	10 419 397,00	12 685 987,00	0,00	0,00
10.2	Wydatki bieżące na pokrycie ujemnego wyniku finansowego samodzielnego publicznego zakładu opieki zdrowotnej	0,00	0,00	0,00	0,00	0,00	0,00	0,00
10.3	Wydatki na spłatę zobowiązań przejmowanych w związku z likwidacją lub przekształceniem samodzielnego publicznego zakładu opieki zdrowotnej	0,00	0,00	0,00	0,00	0,00	0,00	0,00
10.4	Kwota zobowiązań związku współtworzonego przez jednostkę samorządu terytorialnego przypadających do spłaty w danym roku budżetowym, podlegająca doliczeniu zgodnie z art. 244 ustawy	0,00	0,00	0,00	0,00	0,00	0,00	0,00
10.5	Kwota zobowiązań wynikających z przejęcia przez jednostkę samorządu terytorialnego zobowiązań po likwidowanych i przekształcanych samorządowych osobach prawnych	0,00	0,00	0,00	0,00	0,00	0,00	0,00
10.6	Spłaty, o których mowa w pkt. 5.1., wynikające wyłącznie z tytułu zobowiązań już zaciągniętych	3 530 000,00	3 490 000,00	3 540 000,00	3 530 000,00	3 550 000,00	3 900 000,00	4 100 000,00
10.7	Wydatki zmniejszające dług, w tym:	0,00	0,00	799 600,00	799 600,00	799 600,00	799 600,00	799 600,00
10.7.1	spłata zobowiązań wymagalnych z lat poprzednich, innych niż w pkt 10.7.3.	0,00	0,00	0,00	0,00	0,00	0,00	0,00
10.7.2	spłata zobowiązań zaliczanych do tytułu dłużnego – kredyt i pożyczka, w tym:	0,00	0,00	799 600,00	799 600,00	799 600,00	799 600,00	799 600,00

Lp.	Wyszczególnienie	2038	2039	2040	2041	2042
1	Dochody ogółem	197 021 233,00	201 946 764,00	205 985 699,00	210 105 413,00	214 307 521,00
1.1	Dochody bieżące, z tego:	197 021 233,00	201 946 764,00	205 985 699,00	210 105 413,00	214 307 521,00
1.1.1	dochody z tytułu udziału we wpływach z podatku dochodowego od osób fizycznych	80 054 072,00	82 055 424,00	83 696 532,00	85 370 463,00	87 077 872,00
1.1.2	dochody z tytułu udziału we wpływach z podatku dochodowego od osób prawnych	1 291 249,00	1 323 530,00	1 350 001,00	1 377 001,00	1 404 541,00
1.1.3	z subwencji ogólnej	39 668 205,00	40 659 910,00	41 473 108,00	42 302 570,00	43 148 621,00
1.1.4	z tytułu dotacji i środków przeznaczonych na cele bieżące	31 704 302,00	32 496 910,00	33 146 848,00	33 809 785,00	34 485 981,00
1.1.5	pozostałe dochody bieżące, w tym:	44 303 405,00	45 410 990,00	46 319 210,00	47 245 594,00	48 190 506,00
1.1.5.1	z podatku od nieruchomości	14 928 148,00	15 301 352,00	15 607 379,00	15 919 527,00	16 237 918,00
1.2	Dochody majątkowe, w tym:	0,00	0,00	0,00	0,00	0,00
1.2.1	ze sprzedaży majątku	0,00	0,00	0,00	0,00	0,00
1.2.2	z tytułu dotacji oraz środków przeznaczonych na inwestycje	0,00	0,00	0,00	0,00	0,00
2	Wydatki ogółem	192 471 233,00	197 396 764,00	204 385 699,00	209 405 413,00	213 707 521,00
2.1	Wydatki bieżące, w tym:	184 111 132,00	188 125 998,00	192 221 829,00	196 408 323,00	200 658 368,00
2.1.1	na wynagrodzenia i składki od nich naliczane	88 782 136,00	90 579 974,00	92 346 283,00	94 077 776,00	95 794 695,00
2.1.2	z tytułu poręczeń i gwarancji, w tym:	0,00	0,00	0,00	0,00	0,00
2.1.2.1	gwarancje i poręczenia podlegające wyłączeniu z limitu spłaty zobowiązań, o którym mowa w art. 243 ustawy	0,00	0,00	0,00	0,00	0,00
2.1.3	wydatki na obsługę długu, w tym:	337 875,00	180 125,00	75 500,00	35 500,00	11 250,00
2.1.3.1	odsetki i dyskonto podlegające wyłączeniu z limitu spłaty zobowiązań, o którym mowa w art. 243 ustawy, w terminie nie dłuższym niż 90 dni po zakończeniu programu, projektu lub zadania i otrzymaniu refundacji z tych środków (bez odsetek i dyskonta od zobowiązań na wkład krajowy)	0,00	0,00	0,00	0,00	0,00
2.1.3.2	odsetki i dyskonto podlegające wyłączeniu z limitu spłaty zobowiązań, o którym mowa w art. 243 ustawy, z tytułu zobowiązań zaciągniętych na wkład krajowy	0,00	0,00	0,00	0,00	0,00
2.1.3.3	pozostałe odsetki i dyskonto podlegające wyłączeniu z limitu spłaty zobowiązań, o którym mowa w art. 243 ustawy	0,00	0,00	0,00	0,00	0,00
2.2	Wydatki majątkowe, w tym:	8 360 101,00	9 270 766,00	12 163 870,00	12 997 090,00	13 049 153,00
2.2.1	Inwestycje i zakupy inwestycyjne, o których mowa w art. 236 ust. 4 pkt 1 ustawy, w tym:	8 360 101,00	9 270 766,00	12 163 870,00	12 997 090,00	13 049 153,00
2.2.1.1	wydatki o charakterze dotacyjnym na inwestycje i zakupy inwestycyjne	0,00	0,00	0,00	0,00	0,00

Lp.	Wyszczególnienie	2038	2039	2040	2041	2042
3	Wynik budżetu	4 550 000,00	4 550 000,00	1 600 000,00	700 000,00	600 000,00
3.1	Kwota prognozowanej nadwyżki budżetu przeznaczana na spłatę kredytów, pożyczek i wykup papierów wartościowych	4 550 000,00	4 550 000,00	1 600 000,00	700 000,00	600 000,00
4	Przychody budżetu	0,00	0,00	0,00	0,00	0,00
4.1	Kredyty, pożyczki, emisja papierów wartościowych, w tym:	0,00	0,00	0,00	0,00	0,00
4.1.1	na pokrycie deficytu budżetu	0,00	0,00	0,00	0,00	0,00
4.2	Nadwyżka budżetowa z lat ubiegłych, w tym:	0,00	0,00	0,00	0,00	0,00
4.2.1	na pokrycie deficytu budżetu	0,00	0,00	0,00	0,00	0,00
4.3	Wolne środki, o których mowa w art. 217 ust. 2 pkt 6 ustawy, w tym:	0,00	0,00	0,00	0,00	0,00
4.3.1	na pokrycie deficytu budżetu	0,00	0,00	0,00	0,00	0,00
4.4	Splaty udzielonych pożyczek w latach ubiegłych, w tym:	0,00	0,00	0,00	0,00	0,00
4.4.1	na pokrycie deficytu budżetu	0,00	0,00	0,00	0,00	0,00
4.5	Inne przychody niezwiązane z zaciąganiem długu, w tym:	0,00	0,00	0,00	0,00	0,00
4.5.1	na pokrycie deficytu budżetu	0,00	0,00	0,00	0,00	0,00
5	Rozchody budżetu	4 550 000,00	4 550 000,00	1 600 000,00	700 000,00	600 000,00
5.1	Splaty rat kapitałowych kredytów i pożyczek oraz wykup papierów wartościowych, w tym:	4 550 000,00	4 550 000,00	1 600 000,00	700 000,00	600 000,00
5.1.1	łącznie kwota przypadających na dany rok kwot ustawowych wyłączeń z limitu spłaty zobowiązań, w tym:	0,00	0,00	0,00	0,00	0,00
5.1.1.1	kwota przypadających na dany rok kwot wyłączeń określonych w art. 243 ust. 3 ustawy	0,00	0,00	0,00	0,00	0,00
5.1.1.2	kwota przypadających na dany rok kwot wyłączeń określonych w art. 243 ust. 3a ustawy	0,00	0,00	0,00	0,00	0,00
5.1.1.3	kwota wyłączeń z tytułu wcześniejszej spłaty zobowiązań, określonych w art. 243 ust. 3b ustawy, z tego:	0,00	0,00	0,00	0,00	0,00
5.1.1.3.1	środkami nowego zobowiązania	0,00	0,00	0,00	0,00	0,00
5.1.1.3.2	wolnymi środkami, o których mowa w art. 217 ust. 2 pkt 6 ustawy	0,00	0,00	0,00	0,00	0,00
5.1.1.3.3	innymi środkami	0,00	0,00	0,00	0,00	0,00
5.1.1.4	kwota przypadających na dany rok kwot pozostałych ustawowych wyłączeń z limitu spłaty zobowiązań	0,00	0,00	0,00	0,00	0,00
5.2	Inne rozchody niezwiązane ze spłatą długu	0,00	0,00	0,00	0,00	0,00

Lp.	Wyszczególnienie	2038	2039	2040	2041	2042
6	Kwota długu, w tym:	7 450 000,00	2 900 000,00	1 300 000,00	600 000,00	0,00
6.1	kwota długu, którego planowana spłata dokona się z wydatków	0,00	0,00	0,00	0,00	0,00
7	Relacja zrównoważenia wydatków bieżących, o której mowa w art. 242 ustawy	x	x	x	x	x
7.1	Różnica między dochodami bieżącymi a wydatkami bieżącymi	12 910 101,00	13 820 766,00	13 763 870,00	13 697 090,00	13 649 153,00
7.2	Różnica między dochodami bieżącymi, skorygowanymi o środki a wydatkami bieżącymi	12 910 101,00	13 820 766,00	13 763 870,00	13 697 090,00	13 649 153,00
8	Wskaźnik spłaty zobowiązań	x	x	x	x	x
8.1	Relacja określona po lewej stronie nierówności we wzorze, o którym mowa w art. 243 ust. 1 ustawy (po uwzględnieniu zobowiązań związku współtworzonego przez jednostkę samorządu terytorialnego oraz po uwzględnieniu ustawowych wyłączeń przypadających na dany rok)	2,96%	2,79%	0,97%	0,42%	0,34%
8.1_vRC	8.1_vROD_2020	2,96%	2,79%	0,97%	0,42%	0,34%
8.1_vRC	8.1_vROD_2026	2,96%	2,79%	0,97%	0,42%	0,34%
8.1_vRC	8.1_vROD_2023	0,00%	0,00%	0,00%	0,00%	0,00%
8.2	Relacja określona po prawej stronie nierówności we wzorze, o którym mowa w art. 243 ust. 1 ustawy, ustalona dla danego roku (wskaźnik jednoroczny)	8,01%	8,26%	8,01%	7,79%	7,60%
8.2_v20	8.2_v2020	0,00%	0,00%	0,00%	0,00%	0,00%
8.2_v20	8.2_v2026	8,01%	8,26%	8,01%	7,79%	7,60%
8.3	Dopuszczalny limit spłaty zobowiązań określony po prawej stronie nierówności we wzorze, o którym mowa w art. 243 ustawy, po uwzględnieniu ustawowych wyłączeń, obliczony w oparciu o plan 3 kwartału roku poprzedzającego pierwszy rok prognozy (wskaźnik ustalony w oparciu o średnią arytmetyczną z poprzednich lat)	7,15%	7,34%	7,55%	7,71%	7,83%
8.3.1	Dopuszczalny limit spłaty zobowiązań określony po prawej stronie nierówności we wzorze, o którym mowa w art. 243 ustawy, po uwzględnieniu ustawowych wyłączeń, obliczony w oparciu o wykonanie roku poprzedzającego pierwszy rok prognozy (wskaźnik ustalony w oparciu o średnią arytmetyczną z poprzednich lat)	7,15%	7,34%	7,55%	7,71%	7,83%
8.4	Informacja o spełnieniu wskaźnika spłaty zobowiązań określonego w art. 243 ustawy, po uwzględnieniu zobowiązań związku współtworzonego przez jednostkę samorządu terytorialnego oraz po uwzględnieniu ustawowych wyłączeń, obliczonego w oparciu o plan 3 kwartałów roku poprzedzającego rok budżetowy	Spełniona	Spełniona	Spełniona	Spełniona	Spełniona

Lp.	Wyszczególnienie	2038	2039	2040	2041	2042
8.4.1	Informacja o spełnieniu wskaźnika spłaty zobowiązań określonego w art. 243 ustawy, po uwzględnieniu zobowiązań związku współtworzonego przez jednostkę samorządu terytorialnego oraz po uwzględnieniu ustawowych wyłączeń, obliczonego w oparciu o wykonanie roku poprzedzającego rok budżetowy	Spełniona	Spełniona	Spełniona	Spełniona	Spełniona
art15zoc	Relacja kwoty długu do dochodów ogółem	0,00%	0,00%	0,00%	0,00%	0,00%
art15zoc	Relacja określona po lewej stronie nierówności we wzorze, o którym mowa w art. 243 ust. 1 ustawy (po uwzględnieniu zobowiązań związku współtworzonego przez jednostkę samorządu terytorialnego oraz po uwzględnieniu ustawowych wyłączeń bez art. 15zob ust. 1 przypadających na dany rok)	0,00%	0,00%	0,00%	0,00%	0,00%
art15zoc	Informacja o spełnieniu wskaźnika spłaty zobowiązań określonego w art. 243 ustawy, po uwzględnieniu zobowiązań związku współtworzonego przez jednostkę samorządu terytorialnego oraz po uwzględnieniu ustawowych wyłączeń bez art. 15zob ust. 1 , obliczonego w oparciu o plan 3 kwartałów roku poprzedzającego rok budżetowy	Spełniona	Spełniona	Spełniona	Spełniona	Spełniona
art15zoc	Informacja o spełnieniu wskaźnika spłaty zobowiązań określonego w art. 243 ustawy, po uwzględnieniu zobowiązań związku współtworzonego przez jednostkę samorządu terytorialnego oraz po uwzględnieniu ustawowych wyłączeń bez art. 15zob ust. 1 , obliczonego w oparciu o wykonanie roku poprzedzającego rok budżetowy	Spełniona	Spełniona	Spełniona	Spełniona	Spełniona
art7_1	Relacja łącznej kwoty długu do dochodów ogółem, pomniejszonych o planowane kwoty dotacji i środki o podobnym charakterze oraz powiększone o przychody z tytułów określonych w art. 217 ust. 2 pkt 4-8, nieprzeznaczone na sfinansowanie deficytu budżetowego (art. 7 ust. 1 ustawy Dz.U.2022.1964/art. 296c ustawy Dz.U.2024.1756)	0,00%	0,00%	0,00%	0,00%	0,00%
9	Finansowanie programów, projektów lub zadań realizowanych z udziałem środków, o których mowa w art. 5 ust. 1 pkt 2 i 3 ustawy	x	x	x	x	x
9.1	Dochody bieżące na programy, projekty lub zadania finansowane z udziałem środków, o których mowa w art. 5 ust. 1 pkt 2 i 3 ustawy	0,00	0,00	0,00	0,00	0,00
9.1.1	Dotacje i środki o charakterze bieżącym na realizację programu, projektu lub zadania finansowanego z udziałem środków, o których mowa w art. 5 ust. 1 pkt 2 ustawy, w tym:	0,00	0,00	0,00	0,00	0,00
9.1.1.1	środkii określone w art. 5 ust. 1 pkt 2 ustawy	0,00	0,00	0,00	0,00	0,00

Lp.	Wyszczególnienie	2038	2039	2040	2041	2042
9.2	Dochody majątkowe na programy, projekty lub zadania finansowane z udziałem środków, o których mowa w art. 5 ust. 1 pkt 2 i 3 ustawy	0,00	0,00	0,00	0,00	0,00
9.2.1	Dochody majątkowe na programy, projekty lub zadania finansowane z udziałem środków, o których mowa w art. 5 ust. 1 pkt 2 ustawy, w tym:	0,00	0,00	0,00	0,00	0,00
9.2.1.1	środki określone w art. 5 ust. 1 pkt 2 ustawy	0,00	0,00	0,00	0,00	0,00
9.3	Wydatki bieżące na programy, projekty lub zadania finansowane z udziałem środków, o których mowa w art. 5 ust. 1 pkt 2 i 3 ustawy	0,00	0,00	0,00	0,00	0,00
9.3.1	Wydatki bieżące na programy, projekty lub zadania finansowane z udziałem środków, o których mowa w art. 5 ust. 1 pkt 2 ustawy, w tym:	0,00	0,00	0,00	0,00	0,00
9.3.1.1	finansowane środkami określonymi w art. 5 ust. 1 pkt 2 ustawy	0,00	0,00	0,00	0,00	0,00
9.4	Wydatki majątkowe na programy, projekty lub zadania finansowane z udziałem środków, o których mowa w art. 5 ust. 1 pkt 2 i 3 ustawy	0,00	0,00	0,00	0,00	0,00
9.4.1	Wydatki majątkowe na programy, projekty lub zadania finansowane z udziałem środków, o których mowa w art. 5 ust. 1 pkt 2 ustawy, w tym:	0,00	0,00	0,00	0,00	0,00
9.4.1.1	finansowane środkami określonymi w art. 5 ust. 1 pkt 2 ustawy	0,00	0,00	0,00	0,00	0,00
10	Informacje uzupełniające o wybranych kategoriach finansowych	x	x	x	x	x
10.1	Wydatki objęte limitem, o którym mowa w art. 226 ust. 3 pkt 4 ustawy, z tego:	0,00	0,00	0,00	0,00	0,00
10.1.1	bieżące	0,00	0,00	0,00	0,00	0,00
10.1.2	majątkowe	0,00	0,00	0,00	0,00	0,00
10.2	Wydatki bieżące na pokrycie ujemnego wyniku finansowego samodzielnego publicznego zakładu opieki zdrowotnej	0,00	0,00	0,00	0,00	0,00
10.3	Wydatki na spłatę zobowiązań przejmowanych w związku z likwidacją lub przekształceniem samodzielnego publicznego zakładu opieki zdrowotnej	0,00	0,00	0,00	0,00	0,00
10.4	Kwota zobowiązań związku współtworzonego przez jednostkę samorządu terytorialnego przypadających do spłaty w danym roku budżetowym, podlegająca doliczeniu zgodnie z art. 244 ustawy	0,00	0,00	0,00	0,00	0,00
10.5	Kwota zobowiązań wynikających z przejęcia przez jednostkę samorządu terytorialnego zobowiązań po likwidowanych i przekształcanych samorządowych osobach prawnych	0,00	0,00	0,00	0,00	0,00
10.6	Spłaty, o których mowa w pkt. 5.1., wynikające wyłącznie z tytułu zobowiązań już zaciągniętych	3 450 000,00	3 550 000,00	700 000,00	0,00	0,00
10.7	Wydatki zmniejszające dług, w tym:	0,00	0,00	0,00	0,00	0,00
10.7.1	spłata zobowiązań wymagalnych z lat poprzednich, innych niż w pkt 10.7.3.	0,00	0,00	0,00	0,00	0,00
10.7.2	spłata zobowiązań zaliczanych do tytułu dłużnego – kredyt i pożyczka, w tym:	0,00	0,00	0,00	0,00	0,00

Lp.	Wyszczególnienie	2038	2039	2040	2041	2042
10.7.2.1	zobowiązań zaciągniętych po dniu 1 stycznia 2019 r. ,w tym:	0,00	0,00	0,00	0,00	0,00
10.7.2.1	dokonywana w formie wydatku bieżącego	0,00	0,00	0,00	0,00	0,00
10.7.3	wypłaty z tytułu wymagalnych poręczeń i gwarancji	0,00	0,00	0,00	0,00	0,00
10.8	Kwota wzrostu(+)/spadku(-) kwoty długu wynikająca z operacji niekasowych (m.in. umorzenia, różnice kursowe)	0,00	0,00	0,00	0,00	0,00
10.9	Wcześniejsza spłata zobowiązań, wyłączona z limitu spłaty zobowiązań, dokonywana w formie wydatków budżetowych	0,00	0,00	0,00	0,00	0,00
10.10	Wykup papierów wartościowych, spłaty rat kredytów i pożyczek wraz z należnymi odsetkami i dyskontem, odpowiednio emitowanych lub zaciągniętych do równowartości kwoty ubytku w wykonanych dochodach jednostki samorządu terytorialnego będącego skutkiem wystąpienia COVID-19	0,00	0,00	0,00	0,00	0,00
10.11	Wydatki bieżące podlegające ustawowemu wyłączeniu z limitu spłaty zobowiązań	0,00	0,00	0,00	0,00	0,00
11	Dane dotyczące emitowanych obligacji przychodowych	x	x	x	x	x
11.1	Środki z przedsięwzięcia gromadzone na rachunku bankowym, w tym:	0,00	0,00	0,00	0,00	0,00
11.1.1	środki na zaspokojenie roszczeń obligatariuszy	0,00	0,00	0,00	0,00	0,00
11.2	Wydatki bieżące z tytułu świadczenia emitenta należnego obligatariuszom, nieuwzględniane w limicie spłaty zobowiązań	0,00	0,00	0,00	0,00	0,00
12	Stopnie niezachowania relacji określonych w art. 242-244 w przypadku określonym w ... ustawy	x	x	x	x	x
12.1	Stopień niezachowania relacji zrównoważenia wydatków bieżących, o której mowa w poz. 7.2.	0,00	0,00	0,00	0,00	0,00
12.2	Stopień niezachowania wskaźnika spłaty zobowiązań, o którym mowa w poz. 8.4.	0,00%	0,00%	0,00%	0,00%	0,00%
12.3	Stopień niezachowania wskaźnika spłaty zobowiązań, o którym mowa w poz. 8.4.1.	0,00%	0,00%	0,00%	0,00%	0,00%

1.1.1.3	LIFE Pom Gozilla.PL - Ochrona środowiska i wdrażanie zasad gospodarki o obiegu zamkniętym (GOZ) poprzez zatrudnienie specjalistów, którzy będą: pozyskiwać środki na rozwój systemu gospodarowania odpadami, otwierać punkty napraw przy PSZOK-ach, wspierać mieszkańców w zakładaniu przydomowych kompostowników.	Urząd Miejski w Czersku	2027	2029	421 106,00	0,00	0,00	84 221,00	210 553,00	126 332,00	0,00	421 106,00
1.1.2	- wydatki majątkowe				29 877 407,00	3 021 887,00	2 975 088,00	10 419 397,00	12 685 987,00	0,00	0,00	27 762 770,00
1.1.2.1	Cyberbezpieczny Samorząd - Zmodernizowanie publicznych usług, produktów i procesów cyfrowych.	Urząd Miejski w Czersku	2023	2025	756 924,00	439 275,00	0,00	0,00	0,00	0,00	0,00	315 579,00
1.1.2.2	Wzmocnienie efektywności energetycznej Domu Kultury w Łęgu (KPOiZO) - poprawa efektywności energetycznej budynku	Urząd Miejski w Czersku	2024	2025	1 192 463,00	1 189 945,00	0,00	0,00	0,00	0,00	0,00	112 952,00
1.1.2.3	Budowa zbiornika retencyjno - infiltracyjnego w Łęgu (PROW) - Poprawienie bilansu wodnego obszaru i zwiększenie ilości zagospodarowanych wód opadowych.	Urząd Miejski w Czersku	2024	2025	182 575,00	174 889,00	0,00	0,00	0,00	0,00	0,00	174 889,00
1.1.2.4	Utworzenie Centrum Kultury i Tradycji Regionu Borów Tucholskich w Willi przy ul. 21 Lutego w Czersku (FEP) - etap I - Celem projektu jest utworzenie kulturalnego miejsca w gm. Czersk zrzeszającego mieszkańców i turystów gminy.	Urząd Miejski w Czersku	2024	2028	6 435 976,00	0,00	0,00	5 307 402,00	1 071 379,00	0,00	0,00	6 378 781,00
1.1.2.5	Zwiększenie efektywności energetycznej budynków użyteczności publicznej w Gminie Czersk - Kompleksowa termomodernizacja 12 istniejących budynkach użyteczności publicznej na obszarze gminy.	Urząd Miejski w Czersku	2026	2028	17 903 516,00	0,00	1 176 913,00	5 111 995,00	11 614 608,00	0,00	0,00	17 903 516,00

1.1.2.6	Utworzenie nowych miejsc żłobkowych w ramach programu Maluch+ 2022 -2029 (Rytel) - Zwiększenie liczby miejsc opieki nad dziećmi do lat trzech w Gminie Czersk	Urząd Miejski w Czersku	2023	2026	3 405 953,00	1 217 778,00	1 798 175,00	0,00	0,00	0,00	0,00	2 877 053,00
1.2	Wydatki na programy, projekty lub zadania związane z umowami partnerstwa publiczno- prywatnego, z tego:				0,00	0,00	0,00	0,00	0,00	0,00	0,00	0,00
1.2.1	- wydatki bieżące				0,00	0,00	0,00	0,00	0,00	0,00	0,00	0,00
1.2.2	- wydatki majątkowe				0,00	0,00	0,00	0,00	0,00	0,00	0,00	0,00
1.3	Wydatki na programy, projekty lub zadania pozostałe (inne niż wymienione w pkt 1.1 i 1.2),z tego				55 110 850,00	27 224 964,00	14 836 243,00	799 600,00	799 600,00	799 600,00	799 600,00	14 226 563,00
1.3.1	- wydatki bieżące				4 305 439,00	42 230,00	871 650,00	799 600,00	799 600,00	799 600,00	799 600,00	4 091 100,00
1.3.1.1	Monografia Miasta i Gminy Czersk - opracowanie Monografi Miasta i Gminy Czersk	Urząd Miejski w Czersku	2022	2026	267 587,00	41 000,00	72 050,00	0,00	0,00	0,00	0,00	93 100,00
1.3.1.2	Opracowanie Gminnego Programu Rewitalizacji - Zdiagnozowanie sytuacji społeczno-gospodarczej na terenie jednostek w Gminie Czersk oraz zidentyfikowanie obszarów zdegradowanych i opracowanie strategii wyprowadzenia ich ze stanu kryzysowego.	Urząd Miejski w Czersku	2022	2025	39 852,00	1 230,00	0,00	0,00	0,00	0,00	0,00	0,00
1.3.1.3	Modernizacja oświetlenia na terenie Gminy Czersk w ramach umowy na wykonanie usługi modernizacji oświetlenia. - minimalizacja kosztów związanych z zakupem energii dla potrzeb oświetlenia dróg, ulic, placów na terenie gminy Czersk	Urząd Miejski w Czersku	2025	2030	3 998 000,00	0,00	799 600,00	799 600,00	799 600,00	799 600,00	799 600,00	3 998 000,00
1.3.2	- wydatki majątkowe				50 805 411,00	27 182 734,00	13 964 593,00	0,00	0,00	0,00	0,00	10 135 463,00

1.3.2.1	Budowa budynku komunalnego przy ul. Transportowców w Czersku (BGK) - Wsparcie w tworzeniu lokali mieszkalnych	Urząd Miejski w Czersku	2019	2025	7 401 925,00	1 555 898,00	0,00	0,00	0,00	0,00	0,00	27 898,00
1.3.2.2	Opracowanie dokumentacji budowy sieci wodociągowo - kanalizacyjnej na terenie gminy (m.in. Sołectwa Złotowo i Rytel) - poprawa stanu środowiska naturalnego	Urząd Miejski w Czersku	2025	2026	100 000,00	0,00	100 000,00	0,00	0,00	0,00	0,00	100 000,00
1.3.2.3	Budowa nowego boiska wielofunkcyjnego wraz z zadaszeniem przy Szkole Podstawowej w Gotelpiu (Program Olimpia) - poprawa warunków nauki i rozwoju psychofizycznego dzieci	Urząd Miejski w Czersku	2024	2025	3 950 103,00	1 820 203,00	0,00	0,00	0,00	0,00	0,00	84 802,00
1.3.2.4	Przebudowa układu komunikacyjnego w centrum Czerska (RFRD, RPIS) - poprawa infrastruktury drogowej	Urząd Miejski w Czersku	2024	2026	11 873 306,00	4 068 687,00	6 950 000,00	0,00	0,00	0,00	0,00	635 549,00
1.3.2.5	Budowa ulic w Czersku i Rytlu - etap I (RFRD) - poprawa infrastruktury drogowej	Urząd Miejski w Czersku	2024	2026	4 159 303,00	2 808 302,00	661 593,00	0,00	0,00	0,00	0,00	356 078,00
1.3.2.6	Przebudowa ulic w Czersku w obrębie skrzyżowań: ul. Starego Urzędu z ul. Łosińską, ul. Czerwonych Maków z ul. Tucholską oraz ul. Wyzwolenia z ul. Tucholską (RFRD) - poprawa infrastruktury drogowej	Urząd Miejski w Czersku	2024	2025	3 936 868,00	3 936 868,00	0,00	0,00	0,00	0,00	0,00	90 810,00

1.3.2.7	Rozbudowa i przebudowa budynku Szkoły Podstawowej nr 2 w Czersku - etap I (RPIS) - poprawa warunków nauczania	Urząd Miejski w Czersku	2024	2025	2 227 000,00	2 227 000,00	0,00	0,00	0,00	0,00	0,00	211 075,00
1.3.2.8	Przebudowa, rozbudowa, nadbudowa budynku Szkoły Podstawowej w Rytlu - etap I - poprawa warunków nauczania	Urząd Miejski w Czersku	2024	2025	7 222 000,00	7 222 000,00	0,00	0,00	0,00	0,00	0,00	949 324,00
1.3.2.9	Projekt przebudowy ulicy i placu Józefa Ostrowskiego w Czersku - poprawa stanu infrastruktury drogowej	Urząd Miejski w Czersku	2025	2026	100 000,00	0,00	100 000,00	0,00	0,00	0,00	0,00	100 000,00
1.3.2.10	Opracowanie dokumentacji rozbudowy remizy OSP w Starych Prusach - poprawa bezpieczeństwa mieszkańców gminy	Urząd Miejski w Czersku	2025	2026	20 000,00	0,00	20 000,00	0,00	0,00	0,00	0,00	20 000,00
1.3.2.11	Opracowanie dokumentacji przebudowy ul. Dworcowej w Rytlu - poprawa stanu infrastruktury drogowej	Urząd Miejski w Czersku	2025	2026	50 000,00	0,00	50 000,00	0,00	0,00	0,00	0,00	2 000,00
1.3.2.12	Projekt budowy ul. Polnej w Odrach - poprawa stanu infrastruktury drogowej	Urząd Miejski w Czersku	2025	2026	50 000,00	0,00	50 000,00	0,00	0,00	0,00	0,00	2 000,00

1.3.2.13	Budowa drogi Krzyż - Sienica - Malachin etap I - wkład własny gminy Czersk do Związku Gmin "W Sercu Borów Tucholskich"	Urząd Miejski w Czersku	2024	2025	189 086,00	139 086,00	0,00	0,00	0,00	0,00	0,00	139 086,00
1.3.2.14	Budowa budynku mieszkalnego przy ul. Długiej w Czersku (BGK) - etap II - Wsparcie w tworzeniu lokali mieszkalnych	Urząd Miejski w Czersku	2025	2026	6 450 000,00	1 450 000,00	5 000 000,00	0,00	0,00	0,00	0,00	6 450 000,00
1.3.2.15	Budowa sieci wodociągowej w ul. Ziolowej i Grzybowej w Czersku - poprawa stanu środowiska naturalnego	Urząd Miejski w Czersku	2024	2025	104 800,00	104 800,00	0,00	0,00	0,00	0,00	0,00	10 400,00
1.3.2.16	Wykonanie dokumentacji budowy drogi Będźmierowice - Bukowa Góra - Kęsza - poprawa stanu infrastruktury drogowej	Urząd Miejski w Czersku	2025	2026	100 000,00	0,00	100 000,00	0,00	0,00	0,00	0,00	5 000,00
1.3.2.17	Wykonanie dokumentacji budowy drogi Zapora - Duża Klonia - poprawa infrastruktury drogowej	Urząd Miejski w Czersku	2025	2026	45 000,00	0,00	45 000,00	0,00	0,00	0,00	0,00	2 000,00
1.3.2.18	Wykonanie dokumentacji dla termomodernizacji budynków świetlic wiejskich w Zapędowie i Gutowcu - poprawa jakości powietrza	Urząd Miejski w Czersku	2024	2025	65 000,00	35 000,00	0,00	0,00	0,00	0,00	0,00	0,00

1.3.2.19	Wykonanie dokumentacji projektowej sieci wodociągowo - kanalizacyjnej w Modrzejewie - poprawa stanu środowiska naturalnego	Urząd Miejski w Czersku	2025	2026	15 000,00	0,00	15 000,00	0,00	0,00	0,00	0,00	15 000,00
1.3.2.20	Wykonanie dokumentacji przebudowy ul. Przemysłowej w Czersku - poprawa infrastruktury drogowej	Urząd Miejski w Czersku	2025	2026	40 000,00	0,00	40 000,00	0,00	0,00	0,00	0,00	7 000,00
1.3.2.21	Budowa kanału tłoczego pomiędzy zbiornikiem retencyjnym a rowem melioracyjnym w Łubnej - etap II - budowa przepompowni wód deszczowych -	Urząd Miejski w Czersku	2024	2025	0,00	0,00	0,00	0,00	0,00	0,00	0,00	0,00
1.3.2.22	Odrestaurowanie zabytkowego ogrodzenia cmentarza parafialnego w Czersku (w tym 1.078.000 RPOZ - dotacja celowa)	CZERSK	2024	2025	1 178 000,00	1 178 000,00	0,00	0,00	0,00	0,00	0,00	0,00
1.3.2.23	Odnowienie elewacji i dachu zabytkowej części budynku Szkoły Podstawowej nr 2 im. Jana Pawła II w Czersku (RPOZ)	Urząd Miejski w Czersku	2024	2025	552 100,00	532 100,00	0,00	0,00	0,00	0,00	0,00	40 081,00
1.3.2.24	Budowa toalety przy rołkowisku i placu targowym oraz zaplecza socjalnego rołkowiska w Czersku - poprawa warunków socjalnych	Urząd Miejski w Czersku	2025	2026	350 000,00	0,00	350 000,00	0,00	0,00	0,00	0,00	350 000,00

1.3.2.25	Udzielenie pomocy finansowej Powiatowi Chojnickiemu na opracowanie dokumentacji projektowej rozbudowy i przebudowy drogi Czersk - Kosobudy - poprawa infrastruktury drogowej	Urząd Miejski w Czersku	2025	2026	100 000,00	0,00	100 000,00	0,00	0,00	0,00	0,00	100 000,00
1.3.2.26	Opracowanie dokumentacji projektowej przystanku autobusowego i przejścia dla pieszych przy drodze Łubna - Malachin (skrzyżowania z ul. Słoneczną) - poprawa stanu infrastruktury drogowej	Urząd Miejski w Czersku	2025	2026	10 000,00	0,00	10 000,00	0,00	0,00	0,00	0,00	10 000,00
1.3.2.27	Opracowanie dokumentacji projektowej przebudowy drogi nr 224137G w Gotelpiu (od posesji 35 i 36 w kierunku centrum wsi) - poprawa stanu infrastruktury drogowej	Urząd Miejski w Czersku	2025	2026	50 000,00	0,00	50 000,00	0,00	0,00	0,00	0,00	50 000,00
1.3.2.28	Opracowanie dokumentacji projektowej przebudowy ulic Słonecznej i Brzozowej w Czersku - poprawa stanu infrastruktury drogowej	Urząd Miejski w Czersku	2025	2026	40 000,00	0,00	40 000,00	0,00	0,00	0,00	0,00	40 000,00
1.3.2.29	Wykonanie dokumentacji projektowej dla zadania związanego z zagospodarowaniem szlaków kajakowych na terenie Gminy Czersk - Promocja walorów turystycznych	Urząd Miejski w Czersku	2025	2026	160 000,00	0,00	160 000,00	0,00	0,00	0,00	0,00	160 000,00
1.3.2.30	Opracowanie dokumentacji projektowej budowy świetlicy wiejskiej w Łubnej i Złotowie	Urząd Miejski w Czersku	2025	2026	60 000,00	15 000,00	45 000,00	0,00	0,00	0,00	0,00	60 000,00

1.3.2.31	Zagospodarowanie terenu nad jeziorem Ostrowite - dokumentacja	Urząd Miejski w Czersku	2024	2025	94 710,00	56 580,00	0,00	0,00	0,00	0,00	0,00	6 150,00
1.3.2.32	Projekt budowy zbiornika retencyjnego w rejonie ul. Świerkowej w Czersku - Poprawa bilansu wodnego obszaru	Urząd Miejski w Czersku	2025	2026	59 210,00	33 210,00	26 000,00	0,00	0,00	0,00	0,00	59 210,00
1.3.2.33	Wykonanie dokumentacji projektowej przebudowy i rozbudowy wraz z pracami termomodernizacyjnymi dla budynku Środowiskowego Domu Samopomocy w Czersku - Poprawa efektywności energetycznej budynku.	Urząd Miejski w Czersku	2025	2026	52 000,00	0,00	52 000,00	0,00	0,00	0,00	0,00	52 000,00



Projekt nr 3

UCHWAŁA Nr XVI/.../25

RADY MIEJSKIEJ W CZERSKU

z dnia 30 września 2025 r.

w sprawie zmiany uchwały nr XII/145/19 w sprawie określenia przystanków komunikacyjnych oraz warunków i zasad korzystania z przystanków

Na podstawie art. 18 ust. 2 pkt 15 ustawy z dnia 8 marca 1990 r. o samorządzie gminnym (t. j. – Dz. U. z 2025 r., poz. 1153) oraz art. 15 ust. 2 ustawy z dnia 16 grudnia 2010 r. o publicznym transporcie zbiorowym (t. j. – Dz. U. z 2025 r., poz. 285)

Rada Miejska uchwała, co następuje

§ 1.

W załączniku nr 1 do uchwały nr XII/145/19 Rady Miejskiej w Czersku z dnia 30 września 2019 r. w sprawie określenia przystanków komunikacyjnych oraz warunków i zasad korzystania z przystanków zmienionej:

- uchwałą nr XXII/250/20 Rady Miejskiej w Czersku z dnia 9 czerwca 2020 r.,
- uchwałą nr XXXIII/377/21 Rady Miejskiej w Czersku z dnia 25 maja 2021 r.,
- uchwałą nr XXXVIII/425/21 Rady Miejskiej w Czersku z dnia 27 września 2021 r.,
- uchwałą nr XL/454/21 Rady Miejskiej w Czersku z dnia 30 listopada 2021 r.,
- uchwałą nr XLIX/560/22 Rady Miejskiej w Czersku z dnia 27 września 2022 r.,
- uchwałą nr LI/584/22 Rady Miejskiej w Czersku z dnia 29 listopada 2022 r.,
- uchwałą nr LX/684/23 Rady Miejskiej w Czersku z dnia 3 października 2023 r.,
- uchwałą nr LXIV/735/24 Rady Miejskiej w Czersku z dnia 20 lutego 2024 r.,
- uchwałą nr VIII/138/24 Rady Miejskiej w Czersku z dnia 17 grudnia 2024 r.,
- uchwałą nr XI/164/25 Rady Miejskiej w Czersku z dnia 25 marca 2025 r.,

dodaje się nową lokalizację przystanku, zgodnie z poniższą tabelą:

Lp.	Stara nazwa	Nowa nazwa	Lokalizacja	Km drogi
185.		Będźmierowice skrzyżowanie	Droga gminna 224002G	4,7 km

§ 2.

Wykonanie uchwały powierza się Burmistrzowi.

§ 3.

1. Uchwała podlega ogłoszeniu w Biuletynie Informacji Publicznej oraz w Dzienniku Urzędowym Województwa Pomorskiego.
2. Uchwała wchodzi w życie po upływie 14 dni od dnia jej ogłoszenia w Dzienniku Urzędowym Województwa Pomorskiego.

Wnoszący:
Burmistrz

Daniel Szpręga

Przewodniczący Rady

Przemysław Biesek-Talewski

UZASADNIENIE

Zgodnie z art. 15 ust. 2 ustawy o publicznym transporcie zbiorowym określenie przystanków komunikacyjnych i dworców następuje w drodze uchwały podjętej przez właściwy organ danej jednostki samorządu terytorialnego. Projekt uchwały jest odpowiedzią na wniosek rodziców uczniów dowożonych do szkół w sprawie utworzenia dodatkowego przystanku komunikacyjnego w Będźmierowicach w ramach publicznego transportu zbiorowego.



Projekt nr 4

**UCHWAŁA Nr XVI/.../25
RADY MIEJSKIEJ W CZERSKU**

z dnia 30 września 2025 r.

w sprawie odstąpienia od sporządzenia miejscowego planu zagospodarowania przestrzennego terenu we wsi Zapora

Na podstawie art. 18 ust. 2 pkt 5 ustawy z dnia 8 marca 1990 r. o samorządzie gminnym (t. j. – Dz. U. z 2025 r., poz. 1153) oraz art. 14 ust. 1 ustawy z dnia 27 marca 2003 r. o planowaniu i zagospodarowaniu przestrzennym (t. j. – Dz. U. z 2024 r., poz. 1130 ze zm.)

Rada Miejska uchwala, co następuje:

§ 1.

Odstępuje się od sporządzenia miejscowego planu zagospodarowania przestrzennego terenu we wsi Zapora, zgodnie z załącznikiem graficznym do uchwały.

§ 2.

Traci moc uchwała nr LVI/650/23 Rady Miejskiej w Czersku z dnia 25 kwietnia 2023 r. w sprawie przystąpienia do sporządzenia miejscowego planu zagospodarowania przestrzennego terenu we wsi Zapora.

§ 3.

Wykonanie uchwały powierza się Burmistrzowi.

§ 4.

Uchwała wchodzi w życie z dniem podjęcia i podlega ogłoszeniu w Biuletynie Informacji Publicznej.

Wnoszący:
Burmistrz

Daniel Szpręga

Przewodniczący Rady

Przemysław Biesek-Talewski

UZASADNIENIE

Na mocy uchwały nr LVI/650/23 z dnia 25 kwietnia 2023 r. w sprawie przystąpienia do sporządzenia miejscowego planu zagospodarowania przestrzennego terenu we wsi Zapora Rada Miejska w Czersku zobowiązała Burmistrza do przeprowadzenia procedury opracowania planu miejscowego zgodnie z przepisami ustawy o planowaniu i zagospodarowaniu przestrzennym. Jednym z etapów jest uzgadnianie projektu planu i opiniowane m.in. z Regionalnym Dyrektorem Ochrony Środowiska w Gdańsku.

Regionalny Dyrektor Ochrony Środowiska w Gdańsku w dniu 12 października 2023 r. negatywnie zaopiniował przedłożony projekt planu miejscowego oraz na mocy postanowienia odmówił uzgodnienia projektu miejscowego planu zagospodarowania przestrzennego w zakresie ochrony przyrody. RDOŚ wskazał, że uzgodnienie możliwe będzie po wprowadzeniu do projektu uchwały w części tekstowej i graficznej projektu planu w karcie terenu 1MN-ML – tereny zabudowy mieszkaniowej i jednorodzinnej lub zabudowy letniskowej lub rekreacyjnej indywidualnej – wykluczyć z zainwestowania tereny leśne i pozostawić je w dotychczasowym użytkowaniu leśnym (obszar oznaczony kolorem czerwonym na poniższej mapie).

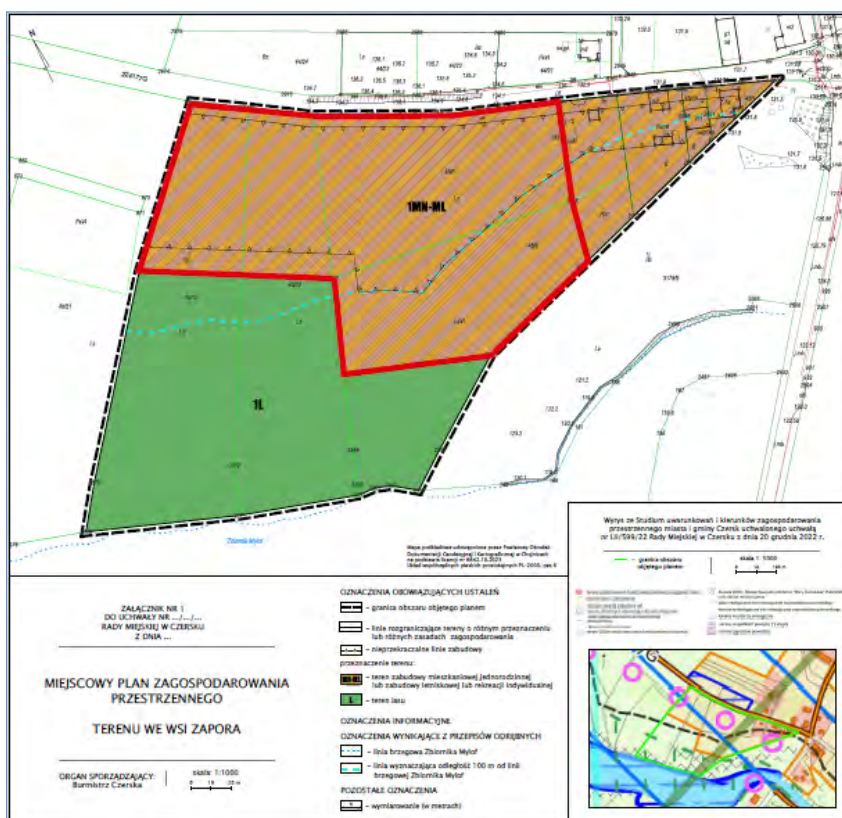

Natomiast w uzasadnieniu do postanowienia RDOŚ wskazał, że „... teren objęty projektem planu miejscowego znajduje się w granicach Chojnicko-Tucholskiego Obszaru Chronionego Krajobrazu, gdzie obowiązują przepisy uchwały nr 259/XXIV/16 Sejmiku Województwa Pomorskiego z dnia 25 lipca 2016 r. w sprawie obszarów chronionego krajobrazu w województwie pomorskim (Dz. Urz. Woj. Pom. z 2016 r. poz. 2942), a jego ustalenia są sprzeczne z przepisami ww. uchwały Sejmiku Województwa Pomorskiego.

Dla obszarów chronionego krajobrazu w obszarze objętym opracowaniem, ww. uchwała określa szczególne ustalenia dotyczące czynnej ochrony ekosystemów leśnych, nieleśnych i wodnych. (§ 2 – § 4 ww. uchwały).

Zgodnie z § 2 ust. 1 do szczególnych ustaleń dotyczących ochrony ekosystemów leśnych podejmuje się działania polegające na: utrzymaniu spójności przestrzennej i trwałości ekosystemów leśnych poprzez ograniczenie ich fragmentaryzacji, zwłaszcza wzdłuż korytarzy ekologicznych rangi ponadregionalnej oraz przeznaczania na cele nieleśne oraz niedopuszczanie do prze eksploataowania ich zasobów.

Ustalenia planu miejscowego, w granicach Chojnicko-Tucholskiego Obszaru Chronionego Krajobrazu, umożliwiają przeznaczenie terenów leśnych na cele nieleśne. Projekt planu na działkach nr 45/13, 45/12, 45/5 i 45/6 w obrębie geodezyjnym Klonia zakłada przeznaczenie terenu o powierzchni ok. 2,1 ha, sklasyfikowanego w powszechnej ewidencji gruntów i budynków jako grunty leśne – Ls – na rozwój zabudowy mieszkaniowej, letniskowej i rekreacyjnej. Przeznaczenie terenów leśnych na cele nieleśne jest niezgodne z zawartymi w ww. uchwale ustaleniami z zakresu czynnej ochrony ekosystemów leśnych.”

W dniu 19 października 2023 r. Burmistrz Czerska wniósł do Generalnego Dyrektora Ochrony Środowiska w Warszawie zażalenie na postanowienie w sprawie odmowy uzgodnienia projektu miejscowego planu zagospodarowania przestrzennego terenu we wsi Zapora. W dniu 11 czerwca 2025 r. Generalny Dyrektor Ochrony Środowiska w Gdańsku postanowieniem utrzymał w mocy postanowienie Organu I instancji.

Zgodnie z wnioskami z sesji Rady Miejskiej z dnia 30 czerwca 2025 r. Burmistrz Czerska w dniu 3 lipca 2025 r. ponownie wystąpił o uzgodnienie projektu miejscowego planu zagospodarowania przestrzennego terenu we wsi Zapora zawężając obszar zabudowy.

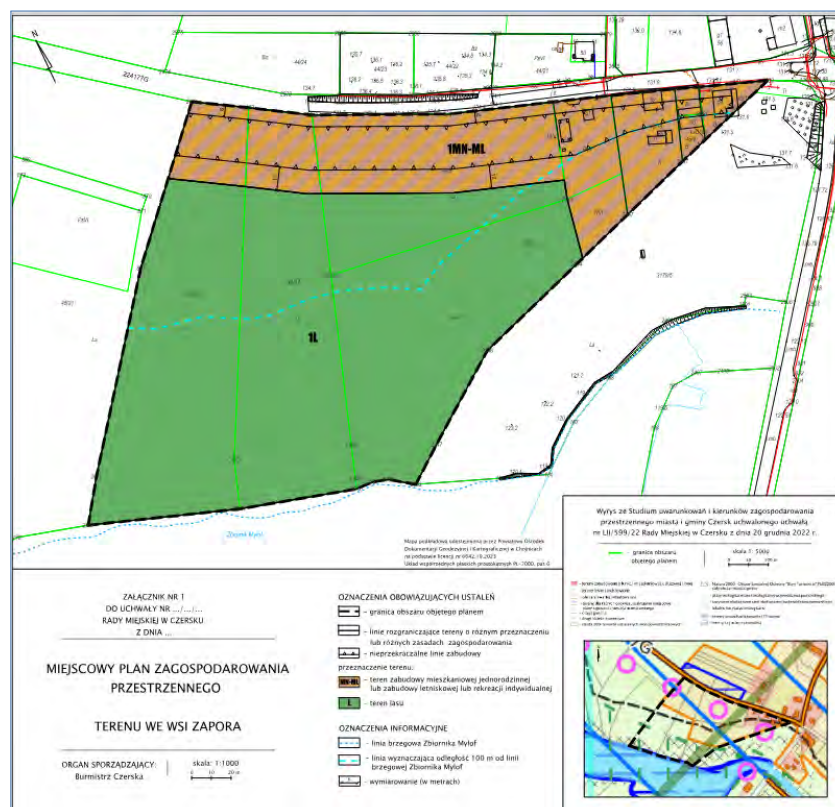

Regionalny Dyrektor Ochrony Środowiska w Gdańsku w dniu 23 lipca 2025 r. ponownie negatywnie zaopiniował przedłożony projekt planu miejscowego oraz na mocy postanowienia odmówił uzgodnienia projektu miejscowego planu zagospodarowania przestrzennego w zakresie ochrony przyrody. RDOŚ, jak poprzednio, wskazał, że uzgodnienie możliwe będzie po wprowadzeniu do projektu uchwały w części tekstowej i graficznej projektu planu w karcie terenu 1MN-ML – tereny zabudowy

mieszkaniowej i jednorodzinnej lub zabudowy letniskowej lub rekreacyjnej indywidualnej – wykluczyć z zainwestowania tereny leśne i pozostawić je w dotychczasowym użytkowaniu leśnym (obszar oznaczony kolorem czerwonym na poniższej mapie).

Brak dwukrotnego pozytywnego uzgodnienia projektu miejscowego planu zagospodarowania przestrzennego terenu we wsi Zapora uniemożliwia kontynuację dalszej procedury.

W związku z tym zasadne jest odstąpienie od sporządzenia tego planu a tym samym uchylenie uchwały w sprawie przystąpienia do sporządzenia miejscowego planu zagospodarowania przestrzennego terenu we wsi Zapora.

Załącznik
do uchwały nr XVI/.../25
Rady Miejskiej w Czersku
z dnia 30 września 2025 r.

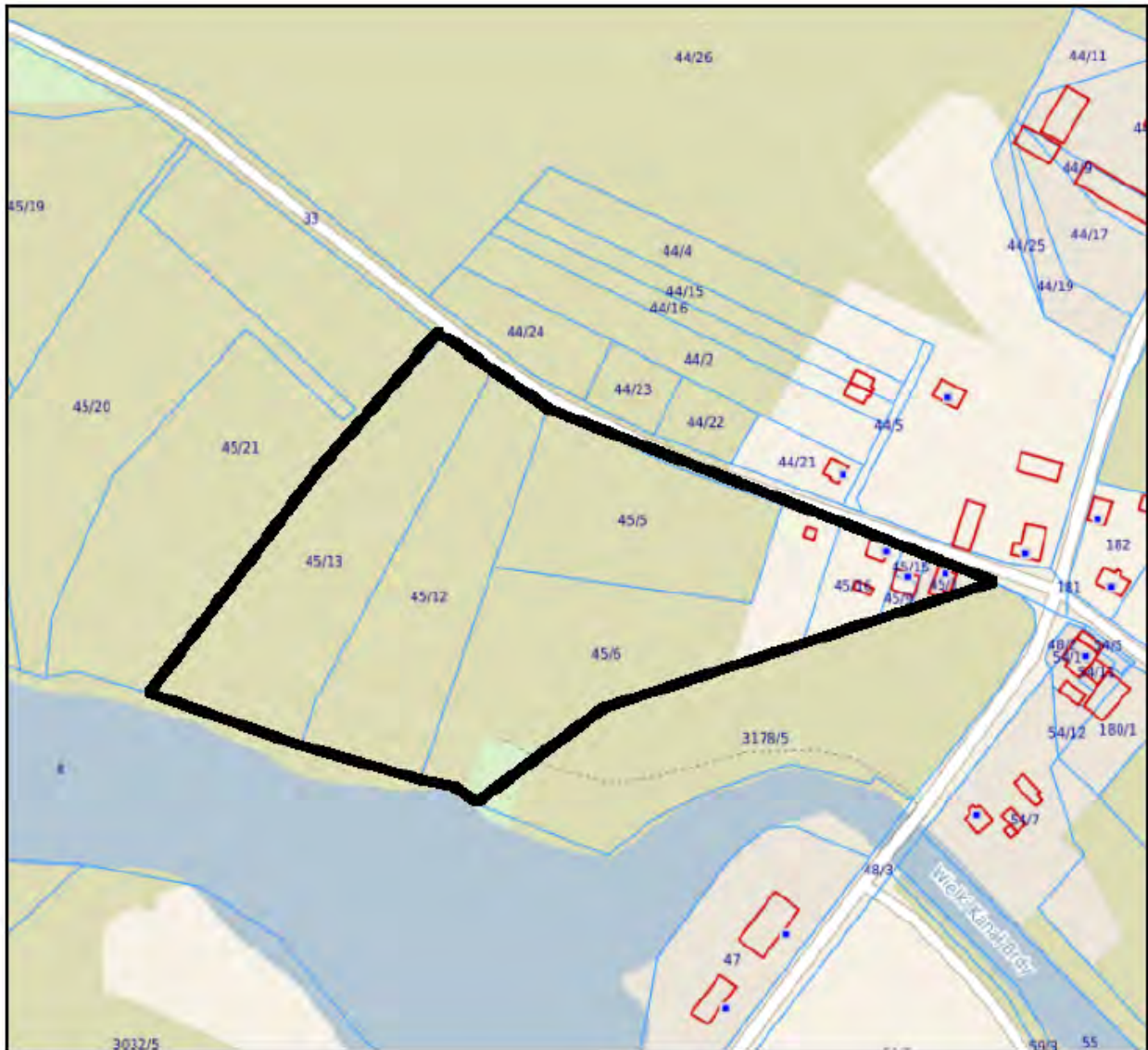

Legenda:

█ obszar objęty zamiarem sporządzenia miejscowego planu zagospodarowania przestrzennego



Projekt nr 5

UCHWAŁA Nr XVI/.../25
RADY MIEJSKIEJ W CZERSKU

z dnia 30 września 2025 r.

w sprawie zmiany miejscowego planu zagospodarowania przestrzennego części miasta Czersk w rejonie ulic: Porzeczkowej, Jagodowej, Agrestowej, Poziomkowej, Jeżynowej i Truskawkowej

Na podstawie art. 18 ust. 2 pkt 5 ustawy z dnia 8 marca 1990 r. o samorządzie gminnym (t. j. – Dz. U. z 2025 r., poz. 1153), art. 20 ust. 1 ustawy z dnia 27 marca 2003 r. o planowaniu i zagospodarowaniu przestrzennym (t. j. – Dz. U. z 2024 r., poz. 1130 ze zm.) w związku z art. 67 ust. 3 ustawy z dnia 7 lipca 2023 r. o zmianie ustawy o planowaniu i zagospodarowaniu przestrzennym oraz niektórych innych ustaw (Dz. U. z 2023 r. poz. 1688 ze zm.) oraz uchwały nr IX/149/25 Rady Miejskiej w Czersku z dnia 28 stycznia 2025 r. w sprawie przystąpienia do sporządzenia zmiany miejscowego planu zagospodarowania przestrzennego części miasta Czersk w rejonie ulic: Porzeczkowej, Jagodowej, Agrestowej, Poziomkowej, Jeżynowej i Truskawkowej, po stwierdzeniu, że nie narusza ona ustaleń Studium uwarunkowań i kierunków zagospodarowania przestrzennego miasta i gminy Czersk, uchwalonego uchwałą nr LII/599/22 Rady Miejskiej w Czersku z dnia 20 grudnia 2022 r. w sprawie uchwalenia Studium uwarunkowań i kierunków zagospodarowania przestrzennego miasta i gminy Czersk

Rada Miejska uchwala, co następuje:

§ 1.

1. Uchwala się zmianę miejscowego planu zagospodarowania przestrzennego części miasta Czersk w rejonie ulic: Porzeczkowej, Jagodowej, Agrestowej, Poziomkowej, Jeżynowej i Truskawkowej, zwaną dalej zmianą planu.
2. Zmiana planu obejmuje obszar o powierzchni 22,14 ha, położony na zachód od ul. Tucholskiej w Czersku, w granicach określonych w załączniku nr 1 do uchwały.
3. Załącznikami do uchwały są:
 - 1) część graficzna zmiany planu w skali 1:1000, będąca jej integralną częścią, stanowiąca załącznik nr 1,
 - 2) rozstrzygnięcie o sposobie realizacji zapisanych w zmianie planie inwestycji z zakresu infrastruktury technicznej, należących do zadań własnych gminy oraz zasadach ich finansowania, zgodnie z przepisami o finansach publicznych, stanowiące załącznik nr 2,
 - 3) dane przestrzenne, o których mowa w art. 67a ust. 3 z dnia 27 marca 2003 r. o planowaniu i zagospodarowaniu przestrzennym, stanowiące załącznik nr 3.
4. Obowiązującymi ustaleniami w części graficznej zmiany planu są:
 - 1) granica obszaru objętego zmianą planu,
 - 2) linie rozgraniczające tereny o różnym przeznaczeniu lub różnych zasadach zagospodarowania,
 - 3) nieprzekraczalne linie zabudowy,

-
- 4) wymiarowanie (w metrach),
 - 5) przeznaczenie terenu:
 - a) MNW – teren zabudowy mieszkaniowej jednorodzinnej wolnostojącej,
 - b) MNW-U – teren zabudowy mieszkaniowej jednorodzinnej wolnostojącej lub usług,
 - c) KDD – teren drogi dojazdowej,
 - d) KR – teren komunikacji drogowej wewnętrznej,
 - e) L – teren lasu,
 - 6) pas technologiczny linii napowietrznej średniego napięcia,
 - 7) obiekty o wartości historyczno-kulturowej.
5. Oznaczeniami informacyjnymi w części graficznej zmiany planu są:
- 1) oznaczenia wynikające z przepisów odrębnych: granica otuliny Tucholskiego Parku Krajobrazowego,
 - 2) pozostałe oznaczenia: napowietrzna linia elektroenergetyczna średniego napięcia.

§ 2.

Ilekroć w uchwale jest mowa o:

- 1) adaptacji – należy przez to rozumieć przebudowę pomieszczeń w obiekcie, w celu spełniania innych niż dotąd funkcji użytkowych lub przystosowanie istniejącego obiektu do nowych wymagań, przy zachowaniu wszystkich walorów stylowych istniejącego obiektu,
- 2) linii rozgraniczającej – należy przez to rozumieć linie rozgraniczające tereny o różnym przeznaczeniu lub różnych zasadach zagospodarowania,
- 3) nieprzekraczalnej linii zabudowy – należy przez to rozumieć linię ograniczającą obszar, na którym dopuszcza się wznoszenie nowych budynków, przy czym:
 - a) nieprzekraczalna linia zabudowy dotyczy również podziemnej części budynku, a także budowli podziemnej spełniającej funkcje użytkowe budynku, znajdujących się całkowicie poniżej poziomu otaczającego terenu,
 - b) nieprzekraczalna linia zabudowy nie dotyczy elementów zagospodarowania niestanowiących konstrukcji budynku (schodów, pochylni zewnętrznych), okapów i gzymsów wysuniętych nie więcej niż 0,5 m, balkonów lub wykuszy wysuniętych nie więcej niż 1,0 m oraz elementów fasad elewacji zlokalizowanych powyżej poziomu parteru i wysuniętych nie więcej niż 0,35 m,
- 4) niskoemisyjnym źródle ciepła – należy przez to rozumieć źródła ciepła o wysokiej sprawności energetycznej, oparte na paliwach ciekłych, gazowych, energii elektrycznej, energii odnawialnej, biomasie,
- 5) pasie technologicznym linii napowietrznej średniego napięcia – należy przez to rozumieć obszar o szerokości 14,0 m (po 7,0 m w obie strony od osi napowietrznej linii elektroenergetycznej średniego napięcia 15 kV), wskazany w części graficznej zmiany planu, przeznaczony pod realizację inwestycji celu publicznego związanego z budową, rozbudową, przebudową, nadbudową, odbudową i remontem lub utrzymaniem linii elektroenergetycznej, z ograniczeniami w zabudowie i zagospodarowaniu terenu, wynikającymi z przepisów zmiany planu oraz przepisów odrębnych,
- 6) przepisach odrębnych – należy przez to rozumieć przepisy ustaw wraz z aktami wykonawczymi oraz inne akty normatywne,
- 7) symbolu terenu – należy przez to rozumieć oznaczenie cyfrowo-literowe, gdzie cyfra oznacza kolejny numer porządkowy, a litery oznaczają przeznaczenie terenu,
- 8) terenie – należy przez to rozumieć część obszaru wyznaczonego w części graficznej liniami rozgraniczającymi tereny o różnym przeznaczeniu lub różnych zasadach zagospodarowania,
- 9) usługach – należy przez to rozumieć działalność związaną z zaspokojeniem potrzeb ludności, prowadzoną w lokalu spełniającym wymogi przepisów właściwych dla danej funkcji, takiej jak:

-
- handel, działalność biurowa, ochrona zdrowia, rehabilitacja, gastronomia, obiekty oświatowo-kulturalne oraz sportowo-rekreacyjne,
- 10) usługach nieuciążliwych – należy przez to rozumieć usługi, których funkcjonowanie:
- a) nie powoduje kolizji z funkcją mieszkaniową,
 - b) nie powoduje przekroczenia żadnego z parametrów dopuszczalnego poziomu szkodliwych lub uciążliwych oddziaływań na środowisko poza zajmowaną działką,
 - c) nie jest źródłem uciążliwych lub szkodliwych odpadów, nie powoduje nieodwracalnych zmian środowiska przyrodniczego w obrębie zajmowanej działki,
 - d) w żaden inny oczywisty sposób nie pogarsza warunków użytkowania terenów sąsiadujących, w szczególności poprzez emisję nieprzyjemnych zapachów, dymów, składowania odpadów na otwartej przestrzeni,
- 11) ustawie – należy przez to rozumieć ustawę z dnia 27 marca 2003 r. o planowaniu i zagospodarowaniu przestrzennym.

§ 3.

Zasady ochrony i kształtowania ład przestrzennego

1. Lokalizowanie zabudowy na działce lub zespołach działek zgodnie z ustaleniami części graficznej zmiany planu, dotyczącymi obowiązku zachowania nieprzekraczalnej linii zabudowy.
2. Istniejące budynki o funkcji dopuszczonej zmianą planu, których gabaryty bądź lokalizacja na działce wykraczają poza nieprzekraczalne linie zabudowy oraz parametry ustalone w uchwale, uznaje się za zgodne ze zmianą planu i dopuszcza się ich dalsze użytkowanie, w tym możliwość przeprowadzania remontów, przebudowy, rozbudowy i odbudowy, bez możliwości przekraczania ustalonych w zmianie planu wskaźników urbanistycznych oraz w przypadku, gdy budynek położony jest w odległości od drogi mniejszej niż ustala nieprzekraczalna linia zabudowy, bez możliwości przybliżania żadnej części budynku do terenów o przeznaczeniu KDD, KR. W przypadku rozbudowy budynków, dopuszcza się dachy zgodne ze stanem istniejącym.
3. Istniejące wydzielone dojazdy uznaje się za zgodne ze zmianą planu.
4. Dopuszcza się adaptację istniejących obiektów w całości lub w części z przeznaczeniem na funkcje zgodne z ustaleniami zmiany planu.
5. Dopuszcza się sytuowanie budynków bezpośrednio przy granicy lub w odległości 1,5 m od granicy z sąsiednią działką budowlaną.
6. Ustala się wymóg harmonizowania budynków usytuowanych w granicach jednego terenu pod względem kolorystycznym, geometrii dachów, rozwiązań materiałowych pokrycia dachowego.
7. Obowiązuje zakaz lokalizacji funkcji i obiektów niezwiązanych z podstawowym przeznaczeniem terenu i jego obsługą, z wyłączeniem inwestycji celu publicznego w zakresie urządzeń i obiektów infrastruktury technicznej.
8. Nie ustala się maksymalnej wysokości dla urządzeń i obiektów infrastruktury technicznej.

§ 4.

Zasady ochrony środowiska, przyrody i krajobrazu

1. Ustala się standardy akustyczne w rozumieniu przepisów odrębnych, dotyczących ochrony środowiska:
 - 1) dla terenów MNW jak dla terenów zabudowy mieszkaniowej jednorodzinnej,
 - 2) dla terenów MNW-U jak dla terenów mieszkaniowo-usługowych.
2. Obowiązek ochrony drzew, z zachowaniem przepisów odrębnych oraz wzbogacenia obszaru zróżnicowanymi formami zieleni.

-
3. Projektowane użytkowanie i zagospodarowanie terenu nie może stanowić źródła zanieczyszczeń dla środowiska wodno-gruntowego.
 4. Zakaz lokalizacji przedsięwzięć mogących potencjalnie znacząco i zawsze znacząco oddziaływać na środowisko, zgodnie z przepisami odrębnymi, z wyłączeniem inwestycji celu publicznego w zakresie urządzeń i obiektów infrastruktury technicznej.
 5. Ustala się obowiązek:
 - 1) gromadzenia i selekcji odpadów na posesjach, w urządzeniach przystosowanych do ich gromadzenia, zgodnie z systemem oczyszczania przyjętym na terenie gminy,
 - 2) usuwania i utylizacji odpadów wytwarzanych w ramach usług, zgodnie z ustaleniami przepisów odrębnych.
 6. Dopuszcza się modernizację, budowę, przebudowę i rozbudowę urządzeń melioracji wodnych, zgodnie z przepisami odrębnymi.

§ 5.

Zasady kształtowania krajobrazu

Nie występuje potrzeba określania.

§ 6.

Zasady ochrony dziedzictwa kulturowego i zabytków, w tym krajobrazów kulturowych oraz dóbr kultury współczesnej

Dla budynków o wartościach historyczno-kulturowych, wskazanych w części graficznej zmiany planu:

- 1) obowiązuje ochrona w zakresie usytuowania budynku, kształtu i proporcji bryły, historycznego kształtu dachu oraz historycznego detalu architektonicznego,
- 2) nie dopuszcza się zmian w dachu (np. w postaci lukarn),
- 3) dopuszcza się okna połaciowe.

§ 7.

Wymagania wynikające z potrzeb kształtowania przestrzeni publicznych

Nie występuje potrzeba określania.

§ 8.

Zasady kształtowania zabudowy oraz wskaźniki zagospodarowania terenu, maksymalna i minimalna nadziemna intensywność zabudowy, minimalny udział powierzchni biologicznie czynnej, maksymalny udział powierzchni zabudowy, maksymalna wysokość zabudowy, minimalna liczba i sposób realizacji miejsc do parkowania, w tym miejsc przeznaczonych do parkowania pojazdów zaopatrzonych w kartę parkingową, oraz linie zabudowy i gabaryty obiektów

Określono w ustaleniach szczegółowych dla poszczególnych terenów.

§ 9.

Granice i sposoby zagospodarowania terenów lub obiektów podlegających ochronie na podstawie odrębnych przepisów, terenów górniczych, a także obszarów szczególnego zagrożenia powodzią, obszarów osuwania się mas ziemnych, krajobrazów priorytetowych określonych w audycie krajobrazowym oraz w planach zagospodarowania przestrzennego województwa

1. Obszar objęty zmianą planu w całości położony jest w granicach obszaru Natura 2000 Obszar Specjalnej Ochrony Ptaków PLB220009 Bory Tucholskie – obowiązują przepisy odrębne.
2. W granicach obszaru objętego zmianą planu nie występują tereny górnicze, obszary szczególnego zagrożenia powodzią, ani obszary osuwania się mas ziemnych.
3. Dotychczas nie przyjęto audytu krajobrazowego dla Województwa Pomorskiego. W Planie zagospodarowania przestrzennego województwa nie określono krajobrazów priorytetowych.

§ 10.

Szczegółowe zasady i warunki scalania i podziału nieruchomości objętych zmianą planu miejscowego

1. Nie wyznacza się obszarów wymagających przeprowadzenia scaleń i podziałów nieruchomości w rozumieniu przepisów ustawy o gospodarce nieruchomościami.
2. Dopuszcza się łączenie i dokonywanie podziałów istniejących działek w celu:
 - 1) wyodrębnienia nowych działek według zasad zawartych w ustaleniach szczegółowych dla poszczególnych terenów,
 - 2) powiększenia sąsiedniej nieruchomości lub regulacji istniejących granic działki na podstawie wymagań zawartych w przepisach odrębnych,
 - 3) w celu regulacji pasów drogowych.
3. Dopuszcza się podziały nieruchomości wzdłuż linii rozgraniczających tereny, niezależnie od ustaleń zawartych w ustaleniach szczegółowych.
4. Minimalne wielkości wydzielanych działek budowlanych nie dotyczą podziałów dokonywanych w celu wydzielenia dróg i ciągów pieszo-jezdnym, pod obiekty budowlane infrastruktury technicznej oraz działek wydzielanych w celu powiększenia sąsiedniej działki.
5. Szczegółowe zasady podziału nieruchomości określone w ustaleniach szczegółowych dotyczą nowych wydzieleni.
6. Uznaje się za zgodne ze zmianą planu podziały na działki budowlane, zaistniałe przed uchwaleniem niniejszej zmiany planu oraz działki powstałe w wyniku wydzielenia dróg wyznaczonych w części graficznej zmiany planu.

§ 11.

Szczegółne warunki zagospodarowania terenów oraz ograniczenia w ich użytkowaniu, w tym zakaz zabudowy

1. W granicach obszaru objętego zmianą planu znajduje się napowietrzna linia elektroenergetyczna średniego napięcia wraz z pasem technologicznym, zgodnie z częścią graficzną zmiany planu.
2. Obowiązuje zagospodarowanie terenu w pasie technologicznym – zgodnie z przepisami odrębnymi.

§ 12.

Zasady modernizacji, rozbudowy i budowy systemów komunikacji i infrastruktury technicznej

1. Dopuszcza się modernizację, budowę, przebudowę oraz rozbudowę sieci i urządzeń infrastruktury technicznej.
2. Ustala się nakaz lokalizowania urządzeń infrastruktury technicznej w granicach terenów oznaczonych symbolami: 1KDD, 2KDD, 3KDD, 1KR, 2KR, 3KR, 4KR, 5KR, 6KR, 7KR, 8KR, a także pomiędzy nieprzekraczalnymi liniami zabudowy a liniami rozgraniczającymi, z dopuszczeniem innego sytuowania przy zachowaniu przepisów odrębnych.
3. Przewody sieci infrastruktury technicznej realizować jako podziemne, zgodnie z przepisami odrębnymi.
4. Ustala się nakaz lokalizowania urządzeń infrastruktury technicznej z uwzględnieniem przepisów z zakresu ochrony gruntów rolnych i leśnych.
5. Powiązania obszaru objętego zmianą planu z zewnętrznym układem komunikacyjnym zapewniają drogi publiczne, tj. ul. Truskawkowa i ul. Jeżynowa (3KDD), ul. Jagodowa i ul. Agrestowa (1KDD), ul. Porzeczkowa (2KDD) oraz tereny komunikacji drogowej wewnętrznej, oznaczone symbolami 6KR i 7KR, wyprowadzające ruch w kierunku wschodnim do ul. Tucholskiej (droga wojewódzka nr 553, poza granicami obszaru objętego zmianą planu).
6. Wymagane jest zapewnienie ciągłości powiązań elementów pasa drogowego, w tym jezdni ścieżek rowerowych, chodników, z zewnętrznym układem komunikacyjnym.
7. Ustala się obsługę komunikacyjną obszaru objętego zmianą planu:
 - 1) z ul. Tucholskiej, usytuowanej poza granicami obszaru objętego zmianą planu,
 - 2) z terenów dróg dojazdowych, oznaczonych symbolami 1KDD, 2KDD i 3KDD,
 - 3) z terenów komunikacji drogowej wewnętrznej, oznaczonych symbolami 1KR, 2KR, 3KR, 4KR, 5KR, 6KR, 7KR, 8KR,
 - 4) dopuszcza się wydzielenie działek służących jako dojazd do nieruchomości o minimalnej szerokości 6,0 m i zakończonych placem do zawracania o promieniu minimum 6,0 m, jeśli będą to drogi bez przejazdu.
8. Zasady zaopatrzenia w wodę:
 - 1) z sieci wodociągowej o średnicy wodociągów nie mniejszej niż 32,0 mm,
 - 2) dopuszcza się zaopatrzenie w wodę z istniejących indywidualnych ujęć własnych, wyłącznie na cele gospodarcze,
 - 3) należy zapewnić wodę do celów przeciwpożarowych, w tym służącą do zewnętrznego gaszenia pożaru dla nowo powstałych obiektów, zgodnie z przepisami odrębnymi.
9. Zasady odprowadzania ścieków bytowych:
 - 1) do sieci kanalizacji sanitarnej o średnicy rur nie mniejszej niż 50,0 mm,
 - 2) do czasu realizacji kanalizacji sanitarnej dopuszcza się bezodpływowe zbiorniki na nieczystości lub przydomowe oczyszczalnie ścieków.
10. Zasady odprowadzania wód opadowych i roztopowych:
 - 1) na grunt lub do gruntu, zgodnie z przepisami odrębnymi,
 - 2) dopuszcza się realizację kanalizacji deszczowej o średnicy rur nie mniejszej niż 150,0 mm.
11. Zasady zaopatrzenia w energię elektryczną:
 - 1) z sieci elektroenergetycznej napowietrznej lub kablowej 0,4-15 kV, zgodnie z przepisami odrębnymi,
 - 2) dopuszcza się lokalizację stacji transformatorowych SN/nN wraz z liniami zasilającymi SN i nN,
 - 3) dopuszcza się zaopatrzenie w energię ze źródeł odnawialnych, zgodnie z przepisami odrębnymi.
12. Zasady zaopatrzenia w ciepło: ze źródeł indywidualnych niskoemisyjnych.
13. Zasady zaopatrzenia w gaz:

-
- 1) z urządzeń indywidualnych, zgodnie z przepisami odrębnymi,
 - 2) dopuszcza się zaopatrzenie w gaz z sieci o średnicy rur nie mniejszej niż 25,0 mm.
14. Zasady obsługi telekomunikacyjnej: zgodnie z przepisami odrębnymi.
15. Zasady gospodarowania odpadami: zgodnie z prawem lokalnym obowiązującym w granicach miasta i gminy Czersk i przepisami odrębnymi.

§ 13.

Sposób i termin tymczasowego zagospodarowania, urządzania i użytkowania terenów

Nie występuje potrzeba określania.

§ 14.

Stawki procentowe, na podstawie których ustala się opłatę, o której mowa w art. 36 ust. 4 ustawy

Ustala się stawki procentowe, na podstawie których ustala się opłatę, o której mowa w art. 36 ust. 4 ustawy, w wysokości:

- 1) dla terenów o przeznaczeniu MNW, MNW-U, KR: 30%,
- 2) dla terenów o przeznaczeniu KDD, L: 1%.

§ 15.

Ustalenia szczegółowe dla terenów 1MNW, 2MNW, 3MNW, 4MNW, 5MNW i 6MNW

1. Dla terenów oznaczonych symbolami 1MNW, 2MNW, 3MNW, 4MNW, 5MNW i 6MNW ustala się przeznaczenie: teren zabudowy mieszkaniowej jednorodzinnej wolnostojącej.
2. Zasady ochrony i kształtowania ładu przestrzennego: dopuszcza się wolnostojące parterowe budynki gospodarcze, garaże, altany oraz przydomowe ganki i oranżerie (ogrody zimowe) oraz pomieszczenia gospodarcze i garaże, jako wbudowane w bryłę budynku mieszkalnego.
3. Zasady kształtowania zabudowy oraz wskaźniki zagospodarowania terenu, maksymalna i minimalna nadziemna intensywność zabudowy, minimalny udział powierzchni biologicznie czynnej, maksymalny udział powierzchni zabudowy, maksymalna wysokość zabudowy, minimalna liczba i sposób realizacji miejsc do parkowania, w tym miejsc przeznaczonych do parkowania pojazdów zaopatrzonych w kartę parkingową, oraz linie zabudowy i gabaryty obiektów:
 - 1) linie zabudowy: ustala się nieprzekraczalne linie zabudowy, zgodnie z częścią graficzną zmiany planu,
 - 2) maksymalna wysokość zabudowy:
 - a) mieszkaniowej: do 9,0 m, do dwóch kondygnacji nadziemnych, maksymalny poziom posadowienia parteru budynku 0,6 m licząc przy głównym wejściu do budynku,
 - b) gospodarczej, garażowej, altan oraz oranżerii: do 5,0 m, jedna kondygnacja nadziemna,
 - 3) geometria dachów:
 - a) dla zabudowy mieszkaniowej: dachy dwuspadowe o połaciach symetrycznych o kącie nachylenia od 40 st. do 45 st., z dopuszczeniem lukarni i okien połaciowych; na terenie działki 1055/5 dopuszcza się rozbudowę istniejącego budynku z dachem o kącie nachylenia od 40 st. i do 45 st., położenie kalenicy dachu równoległe lub prostopadłe do nieprzekraczalnej linii zabudowy,
 - b) dla zabudowy gospodarczej, garażowej, altan oraz oranżerii: dachy harmonizujące pod względem kształtu i materiału pokrycia z dachami budynków mieszkalnych jedno- lub dwuspadowe, kąt nachylenia głównych połaci dachu od 20 st. i do 45 st., położenie kalenicy dachu równoległe lub prostopadłe do nieprzekraczalnej linii zabudowy,
 - 4) dopuszcza się podpiwniczenia budynków,

-
- 5) maksymalna wysokość dla kondygnacji podziemnych: 3,0 m,
 - 6) maksymalna i minimalna nadziemna intensywność zabudowy: 0,05 - 0,5,
 - 7) maksymalna i minimalna intensywność zabudowy: 0,05 - 0,75,
 - 8) minimalny udział powierzchni biologicznie czynnej: 0,5,
 - 9) maksymalny udział powierzchni zabudowy: 0,25,
 - 10) kolorystyka elewacji zewnętrznych budynków w odcieniach bieli, szarości i beżu oraz wynikająca ze stosowania w elewacji materiałów takich jak m.in. drewno, cegła, kamień,
 - 11) pokrycia dachowe w odcieniach: brązu, czerwieni i grafitu,
 - 12) minimalna liczba miejsc do parkowania, w tym miejsca przeznaczone na parkowanie pojazdów zaopatrzonych w kartę parkingową i sposób ich realizacji:
 - a) minimum 2 miejsca parkingowe na 1 lokal mieszkalny,
 - b) miejsca przeznaczone na parkowanie pojazdów zaopatrzonych w kartę parkingową: nie występuje potrzeba określania,
 - c) miejsca parkingowe realizowane jako naziemne, garażowe lub wbudowane w bryłę budynku;
 - 13) minimalna powierzchnia nowo wydzielanej działki budowlanej: 1000,0 m²,
 - 14) minimalna szerokość frontu działki: 6,0 m,
 - 15) kąt położenia granic działek w stosunku do pasa drogowego: od 50 st. do 130 st.

§ 16.

Ustalenia szczegółowe dla terenów 1MNW-U, 2MNW-U, 3MNW-U, 5MNW-U i 6MNW-U

1. Dla terenów oznaczonych symbolami 1MNW-U, 2MNW-U, 3MNW-U, 5MNW-U i 6MNW-U ustala się przeznaczenie: teren zabudowy mieszkaniowej jednorodzinnej wolnostojącej lub usług.
2. Zasady ochrony i kształtowania ładu przestrzennego:
 - 1) dopuszcza się usługi nieuciążliwe wbudowane w bryłę budynku mieszkalnego lub realizowane samodzielnie w obiektach wolnostojących,
 - 2) dopuszcza się wolnostojące parterowe budynki gospodarcze, garaże, altany oraz przydomowe ganki i oranżerie (ogrody zimowe) oraz pomieszczenia gospodarcze i garaże, jako wbudowane w bryłę budynku mieszkalnego.
3. Zasady kształtowania zabudowy oraz wskaźniki zagospodarowania terenu, maksymalna i minimalna nadziemna intensywność zabudowy, minimalny udział powierzchni biologicznie czynnej, maksymalny udział powierzchni zabudowy, maksymalna wysokość zabudowy, minimalna liczba i sposób realizacji miejsc do parkowania, w tym miejsc przeznaczonych do parkowania pojazdów zaopatrzonych w kartę parkingową, oraz linie zabudowy i gabaryty obiektów:
 - 1) linie zabudowy: ustala się nieprzekraczalne linie zabudowy, zgodnie z częścią graficzną zmiany planu,
 - 2) maksymalna wysokość zabudowy:
 - a) mieszkaniowej, usługowej, mieszkaniowo-usługowej: do 11,0 m, do dwóch kondygnacji nadziemnych, maksymalny poziom posadowienia parteru budynku 0,6 m licząc przy głównym wejściu do budynku, położenie kalenicy dachu równoległe lub prostopadłe do nieprzekraczalnej linii zabudowy,
 - b) gospodarczej, garażowej, altan oraz oranżerii: do 5,0 m, jedna kondygnacja nadziemna, położenie kalenicy dachu równoległe lub prostopadłe do nieprzekraczalnej linii zabudowy,
 - 3) geometria dachów:
 - a) dla zabudowy mieszkaniowej, usługowej, mieszkaniowo-usługowej: dachy dwuspadowe o połaciach symetrycznych o kącie nachylenia od 40 st. do 45 st., z dopuszczeniem lukarn i okien połaciowych, położenie kalenicy dachu równoległe lub prostopadłe do nieprzekraczalnej linii zabudowy,

-
- b) dla zabudowy gospodarczej, garażowej, altan oraz oranżerii: dachy harmonizujące pod względem kształtu i materiału pokrycia z dachami budynków mieszkalnych, usługowych, mieszkaniowo-usługowych, jedno- lub dwuspadowe, kąt nachylenia głównych połaci dachu od 20 st. i do 45 st., położenie kalenicy dachu równoległe lub prostopadłe do nieprzekraczalnej linii zabudowy,
 - 4) dopuszcza się podpiwniczenia budynków,
 - 5) maksymalna wysokość dla kondygnacji podziemnych: 3,0 m,
 - 6) maksymalna i minimalna nadziemna intensywność zabudowy: 0,05 - 0,7,
 - 7) maksymalna i minimalna intensywność zabudowy: 0,05 - 1,05,
 - 8) minimalny udział powierzchni biologicznie czynnej: 0,25,
 - 9) maksymalny udział powierzchni zabudowy: 0,35,
 - 10) rzut głównej bryły budynku mieszkalnego i usługowego prostokątny,
 - 11) kolorystyka elewacji zewnętrznych budynków w odcieniach bieli, szarości i beżu oraz wynikająca ze stosowania w elewacji materiałów takich jak m.in. drewno, cegła, kamień,
 - 12) pokrycia dachowe w odcieniach: brązu, czerwieni i grafitu;
 - 13) minimalna liczba miejsc do parkowania, w tym miejsca przeznaczone na parkowanie pojazdów zaopatrzonych w kartę parkingową i sposób ich realizacji:
 - a) minimum 2 miejsca parkingowe na 1 lokal mieszkalny,
 - b) 3 miejsca na 100 m² powierzchni użytkowej usług oraz 2 miejsca na 10 zatrudnionych, nie mniej niż 2 miejsca na obiekt,
 - c) miejsca przeznaczone na parkowanie pojazdów zaopatrzonych w kartę parkingową: minimum 1miejsce w granicach działki, w przypadku realizacji funkcji usługowej,
 - d) miejsca parkingowe realizowane jako naziemne, garażowe lub wbudowane w bryłę budynku,
 - 14) minimalna powierzchnia nowo wydzielanej działki budowlanej: 800,0 m²,
 - 15) minimalna szerokość frontu działki: 6,0 m,
 - 16) kąt położenia granic działek w stosunku do pasa drogowego: od 50 st. do 130 st.

§ 17.

Ustalenia szczegółowe dla terenu 4MNW-U

1. Dla terenu oznaczonego symbolem 4MNW-U ustala się przeznaczenie: teren zabudowy mieszkaniowej jednorodzinnej wolnostojącej lub usług.
2. Zasady ochrony i kształtowania ładu przestrzennego:
 - 1) dopuszcza się usługi nieuciążliwe wbudowane w bryłę budynku mieszkalnego lub realizowane samodzielnie w obiektach wolnostojących,
 - 2) dopuszcza się wolnostojące parterowe budynki gospodarcze, garaże, altany, wiaty oraz przydomowe ganki i oranżerie (ogrody zimowe) oraz pomieszczenia gospodarcze i garaże, jako wbudowane w bryłę budynku mieszkalnego.
3. Zasady kształtowania zabudowy oraz wskaźniki zagospodarowania terenu, maksymalna i minimalna nadziemna intensywność zabudowy, minimalny udział powierzchni biologicznie czynnej, maksymalny udział powierzchni zabudowy, maksymalna wysokość zabudowy, minimalna liczba i sposób realizacji miejsc do parkowania, w tym miejsc przeznaczonych do parkowania pojazdów zaopatrzonych w kartę parkingową, oraz linie zabudowy i gabaryty obiektów:
 - 1) linie zabudowy: ustala się nieprzekraczalne linie zabudowy, zgodnie z częścią graficzną zmiany planu,
 - 2) maksymalna wysokość:
 - a) zabudowy mieszkaniowej, usługowej, mieszkaniowo-usługowej: do 11,0 m, do dwóch kondygnacji nadziemnych, maksymalny poziom posadowienia parteru budynku 0,6 m licząc przy głównym wejściu do budynku,

-
- b) zabudowy gospodarczej, garażowej, altan oraz oranżerii: do 5,0 m, jedna kondygnacja nadziemna,
 - c) wiat, hal związanych z funkcją usługową: 6,5 m, jedna kondygnacja nadziemna,
- 3) geometria dachów:
- a) dla zabudowy mieszkaniowej, usługowej, mieszkaniowo-usługowej: dachy dwuspadowe o połaciach symetrycznych o kącie nachylenia od 40 st. do 45 st., z dopuszczeniem lukarn i okien połaciowych,
 - b) dla zabudowy gospodarczej, garażowej, altan oraz oranżerii: dachy harmonizujące pod względem kształtu i materiału pokrycia z dachami budynków mieszkalnych, usługowych, mieszkaniowo-usługowych, jedno- lub dwuspadowe, kąt nachylenia głównych połaci dachu od 20 st. i do 45 st.,
 - c) dopuszcza się hale o konstrukcji łukowej dachu,
- 4) dopuszcza się podpiwniczenia budynków,
- 5) maksymalna wysokość dla kondygnacji podziemnych: 3,0 m,
- 6) maksymalna i minimalna nadziemna intensywność zabudowy: 0,05 - 0,7,
- 7) maksymalna i minimalna intensywność zabudowy: 0,05 - 1,05,
- 8) minimalny udział powierzchni biologicznie czynnej: 0,25,
- 9) maksymalny udział powierzchni zabudowy: 0,35,
- 10) rzut głównej bryły budynku mieszkalnego i usługowego prostokątny,
- 11) kolorystyka elewacji zewnętrznych budynków w odcieniach bieli, szarości i beżu oraz wynikająca ze stosowania w elewacji materiałów takich jak m.in. drewno, cegła, kamień,
- 12) pokrycia dachowe w odcieniach: brązu, czerwieni i grafitu,
- 13) minimalna liczba miejsc do parkowania, w tym miejsca przeznaczone na parkowanie pojazdów zaopatrzonych w kartę parkingową i sposób ich realizacji:
- a) minimum 2 miejsca parkingowe na 1 lokal mieszkalny,
 - b) 3 miejsca na 100 m² powierzchni użytkowej usług oraz 2 miejsca na 10 zatrudnionych, nie mniej niż 2 miejsca na obiekt,
 - c) miejsca przeznaczone na parkowanie pojazdów zaopatrzonych w kartę parkingową: minimum 1miejsce w granicach działki, w przypadku realizacji funkcji usługowej,
 - d) miejsca parkingowe realizowane jako naziemne, garażowe lub wbudowane w bryłę budynku,
- 14) minimalna powierzchnia nowo wydzielanej działki budowlanej: 800,0 m²,
- 15) minimalna szerokość frontu działki: 6,0 m,
- 16) kąt położenia granic działek w stosunku do pasa drogowego: od 50 st. do 130 st.

§ 18.

Ustalenia szczegółowe dla terenów 1KDD, 2KDD i 3KDD

1. Dla terenów oznaczonych symbolami 1KDD, 2KDD i 3KDD ustala się przeznaczenie: teren drogi dojazdowej.
2. Zasady ochrony i kształtowania ładu przestrzennego:
 - 1) szerokość drogi publicznej dla terenu oznaczonego symbolem:
 - a) 1KDD: zmienna, minimum 6,96 m w liniach rozgraniczających, zgodnie z częścią graficzną zmiany planu,
 - b) 2KDD: zmienna, minimum 5,47 m w liniach rozgraniczających, zgodnie z częścią graficzną zmiany planu,
 - c) 3KDD: zmienna, minimum 7,57 m w liniach rozgraniczających, zgodnie z częścią graficzną zmiany planu,
 - 2) szerokość pasa drogowego zgodnie z przepisami odrębnymi w zakresie dróg.

§ 19.

Ustalenia szczegółowe dla terenów 1KR, 2KR, 3KR, 4KR, 5KR, 6KR, 7KR i 8KR

1. Dla terenów oznaczonych symbolami 1KR, 2KR, 3KR, 4KR, 5KR, 6KR, 7KR i 8KR ustala się przeznaczenie: teren komunikacji drogowej wewnętrznej.
2. Zasady ochrony i kształtowania ładu przestrzennego:
 - 1) szerokość drogi dla terenu oznaczonego symbolem:
 - a) 1KR: zmienna, minimum 8,0 m w liniach rozgraniczających, zgodnie z częścią graficzną zmiany planu,
 - b) 2KR: zmienna, minimum 8,0 m w liniach rozgraniczających, zgodnie z częścią graficzną zmiany planu,
 - c) 3KR: zmienna, minimum 6,0 m w liniach rozgraniczających, zgodnie z częścią graficzną zmiany planu,
 - d) 4KR: zmienna, minimum 8,93 m w liniach rozgraniczających, zgodnie z częścią graficzną zmiany planu,
 - e) 5KR: zmienna, minimum 4,19 m w liniach rozgraniczających, zgodnie z częścią graficzną zmiany planu,
 - f) 6KR: zmienna, minimum 5,92 m w liniach rozgraniczających, zgodnie z częścią graficzną zmiany planu,
 - g) 7KR: zmienna, minimum 4,9 m w liniach rozgraniczających, zgodnie z częścią graficzną zmiany planu,
 - h) 8KR: zmienna, minimum 4,94 m w liniach rozgraniczających, zgodnie z częścią graficzną zmiany planu,
 - 2) szerokość pasa drogowego zgodnie z przepisami odrębnymi w zakresie dróg.

§ 20.

Ustalenia szczegółowe dla terenów 1L i 2L

1. Dla terenów oznaczonych symbolami 1L i 2L ustala się przeznaczenie: teren lasu.
2. Zasady ochrony i kształtowania ładu przestrzennego: ustala się zakaz zabudowy.

§ 21.

Traci moc uchwała nr XXVII/329/20 Rady Miejskiej w Czersku z dnia 29 grudnia 2020 r. w sprawie uchwalenia miejscowego planu zagospodarowania przestrzennego części miasta Czersk w rejonie ulic: Porzeczkowej, Jagodowej, Agrestowej, Poziomkowej, Jeżynowej i Truskawkowej.

§ 22.

Wykonanie uchwały powierza się Burmistrzowi.

§ 23.

1. Uchwała podlega ogłoszeniu w Biuletynie Informacji publicznej oraz Dzienniku Urzędowym Województwa Pomorskiego.
2. Uchwała wchodzi w życie po upływie 14 dni od dnia jej ogłoszenia w Dzienniku Urzędowym Województwa Pomorskiego.

Wnoszący:
Burmistrz

Daniel Szpręga

Przewodniczący Rady

Przemysław Biesek-Talewski

UZASADNIENIE

1. Podstawa prawna

Art. 15 ust. 1 ustawy z dnia 27 marca 2003 r. o planowaniu i zagospodarowaniu przestrzennym (t. j. – Dz. U. z 2024 r., poz. 1130 ze zm.; w związku z art. 67 ust. 3 pkt 4 ustawy z dnia 7 lipca 2023 r. o zmianie ustawy o planowaniu i zagospodarowaniu przestrzennym oraz niektórych innych ustaw Dz. U. z 2023 r., poz. 1688 ze zm.), tj.: „Wójt, burmistrz albo prezydent miasta sporządza projekt planu miejscowego, zawierający część tekstową i graficzną, zgodnie z zapisami studium oraz z przepisami odrębnymi, odnoszącymi się do obszaru objętego planem, wraz z uzasadnieniem. W uzasadnieniu przedstawia się w szczególności:

- 1) sposób realizacji wymogów wynikających z art. 1 ust. 2-4,
- 2) zgodność z wynikami analizy, o której mowa w art. 32 ust. 1, wraz datą uchwały rady gminy, o której mowa w art. 32 ust. 2, oraz sposób uwzględnienia uniwersalnego projektowania,
- 3) wpływ na finanse publiczne, w tym budżet gminy.”

Projekt zmiany miejscowego planu zagospodarowania przestrzennego części miasta Czersk w rejonie ulic: Porzeczkowej, Jagodowej, Agrestowej, Poziomkowej, Jeżynowej i Truskawkowej sporządzany był w trakcie zmiany przepisów dotyczących aktów planowania przestrzennego w związku z ustawą z dnia 7 lipca 2023 r. o zmianie ustawy o planowaniu i zagospodarowaniu przestrzennym oraz niektórych innych ustaw (Dz. U. z 2023 r., poz. 1688 ze zm.). Zgodnie z art. 67 ust. 3 pkt 2 „przepisy art. 15 ust. 1 i art. 20 ustawy zmienianej w art. 1 stosuje się w brzmieniu dotychczasowym do dnia wejścia w życie planu ogólnego gminy w danej gminie”. Dla Gminy Czersk nie uchwalono dotychczas planu ogólnego. Dlatego też na wstępie stwierdzono, że nie naruszone zostały ustalenia Studium uwarunkowań i kierunków zagospodarowania przestrzennego miasta i gminy Czersk, uchwalonego uchwałą nr LII/599/22 Rady Miejskiej w Czersku z dnia 20 grudnia 2022 r. w sprawie uchwalenia Studium uwarunkowań i kierunków zagospodarowania przestrzennego miasta i gminy Czersk.

2. Wstęp

Niniejsze uzasadnienie dotyczy rozwiązań przyjętych w zmianie miejscowego planu zagospodarowania przestrzennego części miasta Czersk w rejonie ulic: Porzeczkowej, Jagodowej, Agrestowej, Poziomkowej, Jeżynowej i Truskawkowej.

Celem sporządzenia zmiany miejscowego planu zagospodarowania przestrzennego jest ustalenie zasad zagospodarowania terenu wraz z obsługą komunikacyjną.

Zmiana planu nie narusza ustaleń Studium uwarunkowań i kierunków zagospodarowania przestrzennego miasta i gminy Czersk, uchwalonego uchwałą nr LII/599/22 Rady Miejskiej w Czersku z dnia 20 grudnia 2022 r. w sprawie uchwalenia Studium uwarunkowań i kierunków zagospodarowania przestrzennego miasta i gminy Czersk.

Granice obszaru objętego zmianą wskazano w uchwale nr IX/149/25 Rady Miejskiej w Czersku z dnia 28 stycznia 2025 r. w sprawie przystąpienia do sporządzenia zmiany miejscowego planu zagospodarowania przestrzennego części miasta Czersk w rejonie ulic: Porzeczkowej, Jagodowej, Agrestowej, Poziomkowej, Jeżynowej i Truskawkowej.

3. Sposób realizacji wymogów wynikających z art. 1 ust. 2–4 ustawy o planowaniu i zagospodarowaniu przestrzennym

Ustawa z dnia 27 marca 2003 r. o planowaniu i zagospodarowaniu przestrzennym		Sposób realizacji wymogów wynikających z poszczególnych przepisów ustawy
art. 1 ust. 2 pkt 1	Wymagania ładu przestrzennego, w tym urbanistyki i architektury	Uwzględniono poprzez ustalenie zasad ochrony i kształtowania ładu przestrzennego i parametrów i wskaźników zabudowy oraz zagospodarowania terenu.
art. 1 ust. 2 pkt 1a	Potrzeby zrównoważonego rozwoju	Uwzględniono poprzez kompleksowe podejście do koncepcji zagospodarowania obszaru, biorąc pod uwagę istniejące zagospodarowanie, potrzeby rozwojowe oraz występujące uwarunkowania społeczne, ekonomiczne i środowiskowe, w tym ochronę przyrody.
art. 1 ust. 2 pkt 2	Walory architektoniczne i krajobrazowe	Uwzględniono poprzez ustalenie zasad ochrony i kształtowania ładu przestrzennego, zasad ochrony dziedzictwa kulturowego i zabytków, w tym krajobrazów kulturowych oraz dóbr kultury współczesnej, a także parametrów i wskaźników zabudowy oraz zagospodarowania terenu.
art. 1 ust. 2 pkt 3	Wymagania ochrony środowiska, w tym gospodarowania wodami i ochrony gruntów rolnych i leśnych, ochrony złóż kopalin, zmniejszania podatności na zmiany klimatu	Uwzględniono poprzez ustalenie zasad ochrony środowiska, przyrody i krajobrazu oraz zasad modernizacji, rozbudowy i budowy systemów komunikacji i infrastruktury technicznej. Zgodnie z ustawą z dnia 3 lutego 1995 r. o ochronie gruntów rolnych i leśnych (t. j. – Dz. U. z 2024 r. poz. 82 ze zm.) tereny nie wymagają uzyskania zgody na zmianę przeznaczenia gruntów rolnych na cele nierolnicze oraz leśnych na cele nieleśne.
art. 1 ust. 2 pkt 4	Wymagania ochrony dziedzictwa kulturowego i zabytków oraz dóbr kultury współczesnej	Uwzględniono poprzez ustalenie zasad ochrony dziedzictwa kulturowego i zabytków, w tym krajobrazów kulturowych oraz dóbr kultury współczesnej.
art. 1 ust. 2 pkt 5	Wymagania ochrony zdrowia oraz bezpieczeństwa ludzi i mienia, a także potrzeby osób ze szczególnymi potrzebami, o których mowa w ustawie z dnia 19 lipca 2019 r. o zapewnianiu dostępności osobom ze szczególnymi potrzebami (t. j. – Dz. U. z 2024 r. 1141)	Ustalenia zmiany miejscowego planu precyzują granice i sposoby zagospodarowania terenów lub obiektów podlegających ochronie, ustalonych na podstawie odrębnych przepisów, szczególne warunki zagospodarowania terenów oraz ograniczenia w ich użytkowaniu, w tym zakaz zabudowy, zasady ochrony i kształtowania ładu przestrzennego, parametry i wskaźniki zabudowy oraz zagospodarowania terenu, w tym miejsca przeznaczone na parkowanie pojazdów zaopatrzone w kartę parkingową i sposób ich realizacji oraz zasady modernizacji, rozbudowy i budowy systemów

Ustawa z dnia 27 marca 2003 r. o planowaniu i zagospodarowaniu przestrzennym		Sposób realizacji wymogów wynikających z poszczególnych przepisów ustawy
	ze zm.)	komunikacji i infrastruktury technicznej, a także ustalenia w zakresie uniwersalnego projektowania. Ponadto na potrzeby opracowania sporządzono Prognozę oddziaływania na środowisko.
art. 1 ust. 2 pkt 6	Walory ekonomiczne przestrzeni	Uwzględniono poprzez ustalenie w optymalny sposób zasad ochrony i kształtowania ładu przestrzennego, zasad ochrony środowiska, przyrody i krajobrazu, zasad ochrony dziedzictwa kulturowego i zabytków, w tym krajobrazów kulturowych oraz dóbr kultury współczesnej, zasad kształtowania zabudowy oraz wskaźników zagospodarowania terenu, maksymalnej i minimalnej nadziemnej intensywności zabudowy, minimalnego udziału powierzchni biologicznie czynnej, maksymalnego udziału powierzchni zabudowy, maksymalnej wysokości zabudowy, minimalnej liczby i sposobu realizacji miejsc do parkowania, w tym miejsc przeznaczonych do parkowania pojazdów zaopatrzonych w kartę parkingową oraz linii zabudowy i gabarytów obiektów, zasad modernizacji, rozbudowy i budowy systemów komunikacji i infrastruktury technicznej, wysokości stawek procentowych służących naliczeniu opłaty z tytułu wzrostu wartości nieruchomości.
art. 1 ust. 2 pkt 7	Prawo własności	Ustalenia zmiany planu oraz sposób wyznaczenia terenów wydzielonych liniami rozgraniczającymi określono mając na uwadze poszanowanie prawa własności terenów. W granicach obszaru objętego zmianą planu znajdują się grunty należące do osób prywatnych. Zgodnie z art. 6 ww. ustawy z dnia 27 marca 2003 r. o planowaniu i zagospodarowaniu przestrzennym (t. j. – Dz. U. 2024 r. poz. 1130 ze zm.) każdy ma prawo, w granicach określonych ustawą, do zagospodarowania terenu, do którego ma tytuł prawny, zgodnie z warunkami ustalonymi w zmianie miejscowego planu zagospodarowania przestrzennego, jeżeli nie narusza to chronionego prawem interesu publicznego oraz osób trzecich. Ponadto, zgodnie z art. 8i ww. ustawy, konsultacje społeczne prowadzone są z wykorzystaniem form umożliwiających zabieranie głosu w sprawie konsultowanego projektu, w tym w formie uwag.
art. 1 ust. 2 pkt 8	Potrzeby obronności i bezpieczeństwa państwa	Zgodnie z art. 17 pkt 6 lit. b projekt zmiany planu uzyskał pozytywne uzgodnienia właściwych organów wojskowych, ochrony granic oraz bezpieczeństwa państwa.

Ustawa z dnia 27 marca 2003 r. o planowaniu i zagospodarowaniu przestrzennym		Sposób realizacji wymogów z poszczególnych przepisów ustawy	wynikających
art. 1 ust. 2 pkt 9	Potrzeby interesu publicznego	Uwzględniono poprzez ustalenie zasad rozbudowy i budowy systemów i infrastruktury technicznej.	modernizacji, komunikacji
art. 1 ust. 2 pkt 10	Potrzeby w zakresie rozwoju infrastruktury technicznej, w szczególności sieci szerokopasmowych	Uwzględniono poprzez ustalenie zasad rozbudowy i budowy systemów i infrastruktury technicznej.	modernizacji, komunikacji
art. 1 ust. 2 pkt 11 art. 1 ust. 2 pkt 12	Zapewnienie udziału społeczeństwa w pracach nad sporządzaniem aktów planowania przestrzennego, w tym przy użyciu środków komunikacji elektronicznej Zachowanie jawności i przejrzystości procedur planistycznych	Do prac planistycznych nad sporządzeniem zmiany miejscowego planu przystąpiono uchwałą nr IX/149/25 Rady Miejskiej w Czersku z dnia 28 stycznia 2025 r. w sprawie przystąpienia do sporządzenia zmiany miejscowego planu zagospodarowania przestrzennego części miasta Czersk w rejonie ulic: Porzeczkowej, Jagodowej, Agrestowej, Poziomkowej, Jeżynowej i Truskawkowej. Burmistrz zawiadomił poprzez ogłoszenia o podjęciu wyżej wymienionej Uchwały. Poinformował o możliwości składania wniosków do projektu zmiany planu do dnia 19 marca 2025 r. Ponadto Burmistrz zawiadomił Organy i Instytucje, które będą opiniowały i uzgadniały projekt – o podjęciu wyżej wymienionej Uchwały. Wskazał termin składania wniosków – 21 dni od daty otrzymania zawiadomienia. Ogłoszeniem Burmistrz zawiadomił konsultacjach społecznych dla projektu zmiany miejscowego planu wraz z prognozą oddziaływania na środowisko. Ogłoszenie ukazało się na BIP Urzędu Gminy Czersk, stronie internetowej Gminy Czersk, tablicy ogłoszeń Urzędu Miejskiego w Czersku i Osiedla nr 4 „Tucholskiego” w Czersku oraz w prasie i na stronie www.voxly.pl/czersk . W ogłoszeniu zawarto informacje szczegółowe na temat: możliwości zapoznania z dokumentami, spotkania otwartego, składania uwag, udziału w ankiecie. Projekt ww. zmiany planu poddany był konsultacjom społecznym w dniach od 5 sierpnia 2025 r. do 5 września 2025 r. Materiały udostępnione były do wglądu w siedzibie Urzędu Miejskiego w Czersku, ul. Kościuszki 27, 89-650 Czersk, w godzinach pracy urzędu, tj. poniedziałek, środa, czwartek: 7:00 – 15:00; wtorek: 7:00 – 16:00; piątek: 7:00 – 14:00, w pok. nr 22, a także na BIP Urzędu Gminy Czersk	

Ustawa z dnia 27 marca 2003 r. o planowaniu i zagospodarowaniu przestrzennym	Sposób realizacji wymogów z poszczególnych przepisów ustawy	wynikających
	<p>oraz stronie www.voxly.pl/czersk.</p> <p>W dniu 27 sierpnia 2025 r. w Sali Konferencyjnej Urzędu Miejskiego w Czersku, ul. Kościuszki 27A, o godz. 16:00 odbyło się spotkanie otwarte, poprzedzone prezentacją projektu zmiany planu, w trakcie którego sporządzono wymagany przepisami protokół. Transmisja ze spotkania otwartego z możliwością bezpośredniego zadawania pytań w jej trakcie odbyła się również w formie telekonferencji za pośrednictwem platformy www.voxly.pl/czersk.</p> <p>Dnia 5 września 2025 r. minął termin składania uwag i możliwości udziału w ankiecie do ww. projektu. Do Urzędu nie wpłynęły pisma z uwagami oraz wypełnione ankiety.</p>	
art. 1 ust. 2 pkt 13	Potrzeba zapewnienia odpowiedniej ilości i jakości wody, do celów zaopatrzenia ludności	Uwzględniono poprzez ustalenie zasad obsługi w zakresie zaopatrzenia w wodę: z sieci wodociągowej; nakazano również zapewnić wodę do celów przeciwpożarowych, w tym służącą do zewnętrznego gaszenia pożaru dla nowo powstałych obiektów, zgodnie z przepisami odrębnymi.
art. 1 ust. 2 pkt 14	Potrzeby zapobiegania poważnym awariom i ograniczania ich skutków dla zdrowia ludzkiego i środowiska	Przeanalizowano potrzebę wprowadzania ustaleń w zmianie planu. Nie zachodziła taka konieczność.
art. 1 ust. 2 pkt 15	Potrzeby związane z kształtowaniem rolniczej przestrzeni produkcyjnej i rozwoju produkcji rolniczej	Uwzględniono poprzez analizę występowania gruntów rolnych oraz ich przydatności rolniczej.
art. 1 ust. 3	Interes publiczny i interesy prywatne, w tym zgłaszane w postaci wniosków i uwag, zmierzające do ochrony istniejącego stanu zagospodarowania terenu, jak i zmian w zakresie jego zagospodarowania, a także analizy ekonomiczne, środowiskowe i społeczne	Analizowany projekt zmiany miejscowego planu zagospodarowania przestrzennego obejmuje działki położone w Czersku. Są to w przeważającej części tereny otwarte, niezabudowane. Zabudowa skupia się głównie wzdłuż ulic Porzeczkowej, Jagodowej, Jeżynowej oraz Tucholskiej. Dominują budynki mieszkaniowe jednorodzinne. Zadaniem zaktualizowanej koncepcji zagospodarowania obszaru jest umożliwienie realizacji zabudowy mieszkaniowej i usługowej z poszanowaniem zasad zrównoważonego rozwoju. Opracowanie zmiany miejscowego planu zagospodarowania przestrzennego znajduje w pełni uzasadnienie, ponieważ umożliwi rozwój zabudowy, adekwatnie do potrzeb mieszkańców oraz umożliwi rozwój niezbędnej infrastruktury technicznej,

Ustawa z dnia 27 marca 2003 r. o planowaniu i zagospodarowaniu przestrzennym	Sposób realizacji wymogów z poszczególnych przepisów ustawy	wynikających
	z zakresu łączności.	
	Analizy ekonomiczne – przedstawiono punkcie 5 uzasadnienia – tj. Wpływ na finanse publiczne, w tym budżet gminy.	
	Analizy środowiskowe – zawarto w opracowaniu „Prognoza oddziaływania na środowisko do projektu zmiany miejscowego planu zagospodarowania przestrzennego części miasta Czersk w rejonie ulic: Porzeczkowej, Jagodowej, Agrestowej, Poziomkowej, Jeżynowej i Truskawkowej”.	
	Analizy społeczne – przed podjęciem uchwały o przystąpieniu do sporządzenia zmiany miejscowego planu zagospodarowania przestrzennego, Burmistrz wykonał „Analizę dotyczącą zasadności przystąpienia do sporządzenia zmiany miejscowego planu zagospodarowania przestrzennego i stopnia zgodności przewidywanych rozwiązań z ustaleniami studium”.	
art. 1 ust. 4	Wymagania ładu przestrzennego, walorów przyrodniczych, efektywnego gospodarowania przestrzenią oraz walorów ekonomicznych przestrzeni, w przypadku sytuowania nowej zabudowy	<p>Zmiana planu ustala następujące przeznaczenie terenu:</p> <ul style="list-style-type: none"> a) MNW – teren zabudowy mieszkaniowej jednorodzinnej wolnostojącej, b) MNW-U teren zabudowy mieszkaniowej jednorodzinnej wolnostojącej lub usług, c) KDD – teren drogi dojazdowej, d) KR – teren komunikacji drogowej wewnętrznej, e) L – teren lasu. <p>Sytuowanie nowej zabudowy, uwzględnienie wymagania ładu przestrzennego, efektywne gospodarowanie przestrzenią oraz walory ekonomiczne przestrzeni poprzez: niezmienną transportochłonność układu przestrzennego; wykorzystanie publicznego transportu zbiorowego jako podstawowego środka transportu na dotychczasowych zasadach; zapewnianie rozwiązań przestrzennych, ułatwiających przemieszczanie się pieszych i rowerzystów istniejącymi i projektowanymi drogami publicznymi oraz drogami wewnętrznymi; planowanie i lokalizowanie nowej zabudowy na terenach położonych w bliskim sąsiedztwie istniejącej zabudowy wpłynie na uporządkowany, harmonijny rozwój miasta i gminy.</p>

4. Zgodność z wynikami analizy, o której mowa w art. 32 ust. 1, wraz z datą uchwały rady gminy, o której mowa w art. 32 ust. 2 oraz sposób uwzględnienia uniwersalnego projektowania

Opracowanie przedmiotowej zmiany planu jest zgodne z wynikami „Oceny aktualności dokumentów planistycznych oraz analizy zmian w zagospodarowaniu przestrzennym miasta i gminy Czersk”, przyjętej uchwałą nr XXIV/211/16 Rady Miejskiej w Czersku z dnia 29 września 2016 r.

Uniwersalne projektowanie, zgodnie z ustawą z dnia 19 lipca 2019 r. o zapewnianiu dostępności osobom ze szczególnymi potrzebami (t. j. – Dz. U. z 2024 r. 1141 ze zm.), obejmuje projektowanie uwzględniane w szczególności w celu spełnienia minimalnych wymagań, dla zapewnienia dostępności osobom ze szczególnymi potrzebami, w tym: wymagań w zakresie dostępności architektonicznej, cyfrowej i informacyjno-komunikacyjnej. W zmianie miejscowego planu wprowadzono obowiązek stosowania zasad uniwersalnego projektowania, w szczególności minimalnych wymagań służących zapewnieniu dostępności osobom ze szczególnymi potrzebami w zakresie dostępności architektonicznej. Analizowany obszar obejmuje tereny prywatne – wprowadzenie pozostałych rozwiązań z zakresu uniwersalnego projektowania będzie należało do właścicieli na etapie projektowania i później realizacji danej inwestycji.

5. Wpływ na finanse publiczne, w tym budżet gminy

Na potrzeby projektu zmiany planu przeanalizowano szczegółowo bilans dochodów i wydatków gminy. Zgodnie z przyjętymi założeniami, do budżetu gminy trafić mają podatki od nieruchomości w wyniku rozwoju zabudowy. Prognozowane wpływy z opłaty planistycznej są niepewne – warunkowe w okresie do 5 lat od uchwalenia miejscowego planu. Uwzględniając jednak potencjalne wpływy oraz możliwe wydatki na infrastrukturę, bilans przedstawia się dodatnio.

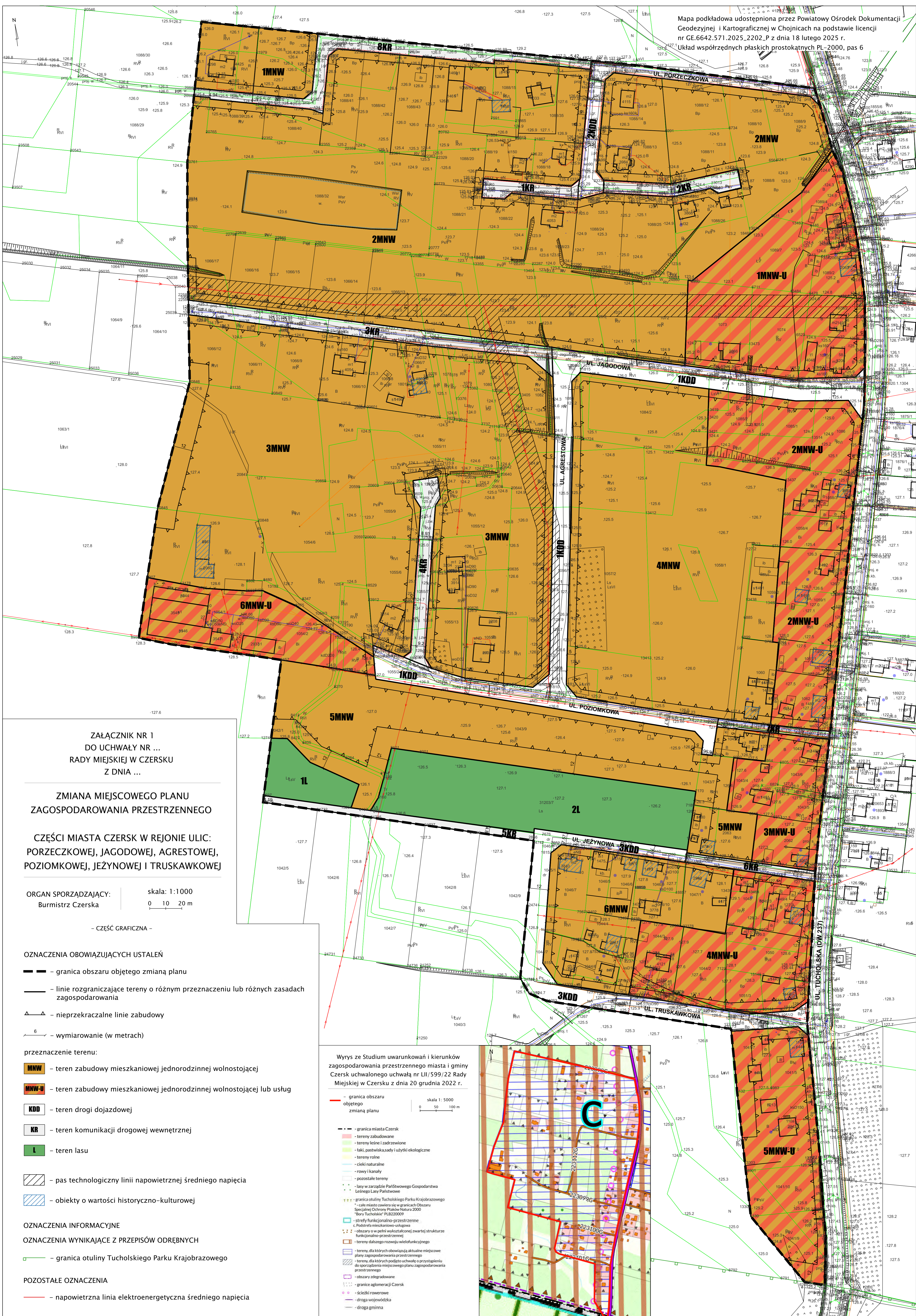

ZAŁĄCZNIK NR 1
 DO UCHWAŁY NR ...
 RADY MIEJSKIEJ W CZERSKU
 Z DNIA ...

ZMIANA MIEJSCOWEGO PLANU
 ZAGOSPODAROWANIA PRZESTRZENNEGO

CZĘŚCI MIASTA CZERSK W REJONIE ULIC:
 PORZECZKOWEJ, JAGODOWEJ, AGRESTOWEJ,
 POZIOMKOWEJ, JEŻYNOWEJ I TRUSKAWKOWEJ

ORGAN SPORZĄDZAJĄCY: Burmistrz Czerska
 skala: 1:1000
 0 10 20 m

- CZĘŚĆ GRAFICZNA -

OZNACZENIA OBOWIĄZUJĄCYCH USTAŁEŃ

- granica obszaru objętego zmianą planu
- linie rozgraniczające tereny o różnym przeznaczeniu lub różnych zasadach zagospodarowania
- nieprzekraczalne linie zabudowy
- wymiarowanie (w metrach)

przeznaczenie terenu:

- MNW - teren zabudowy mieszkaniowej jednorodzinnej wolnostojącej
- MNW-U - teren zabudowy mieszkaniowej jednorodzinnej wolnostojącej lub usług
- KDD - teren drogi dojazdowej
- KR - teren komunikacji drogowej wewnętrznej
- L - teren lasu
- pas technologiczny linii napowietrznej średniego napięcia
- obiekty o wartości historyczno-kulturowej

OZNACZENIA INFORMACYJNE

OZNACZENIA WYNIKAJĄCE Z PRZEPISÓW ODREBNYCH

- granica otuliny Tucholskiego Parku Krajobrazowego

POZOSTAŁE OZNACZENIA

- napowietrzna linia elektroenergetyczna średniego napięcia

Wyrus ze Studium uwarunkowań i kierunków zagospodarowania przestrzennego miasta i gminy Czersk uchwalonego uchwałą nr LII/599/22 Rady Miejskiej w Czersku z dnia 20 grudnia 2022 r.

- granica obszaru objętego zmianą planu
- granica miasta Czersk
- tereny zabudowane
- tereny leśne i zadrzewione
- laki, pastwiska, sady i użytki ekologiczne
- tereny rolne
- ciekli naturalne
- rowy i kanały
- pozostałe tereny
- lasy w zarządzie Państwowego Gospodarstwa Leśnego Lasy Państwowe
- granica otuliny Tucholskiego Parku Krajobrazowego
- ciek m.ostwo zawieszony w granicach Obszaru Specjalnej Ochrony Płaków Natura 2000 "Stary Tucholski"
- strefy funkcjonalno-przestrzenne: c. Podstrefa mieszkaniowo-usługowa
- obszary o w pełni wykształconej zwartej strukturze funkcjonalno-przestrzennej
- tereny dalszego rozwoju wielofunkcyjnego
- tereny, dla których obowiązują aktualne miejscowe plany zagospodarowania przestrzennego
- tereny, dla których podjęto uchwałę o przystąpieniu do sporządzenia miejscowego planu zagospodarowania przestrzennego
- obszary zlegradowane
- granice aglomeracji Czersk
- ścieżki rowerowe
- droga wojewódzka
- droga gminna

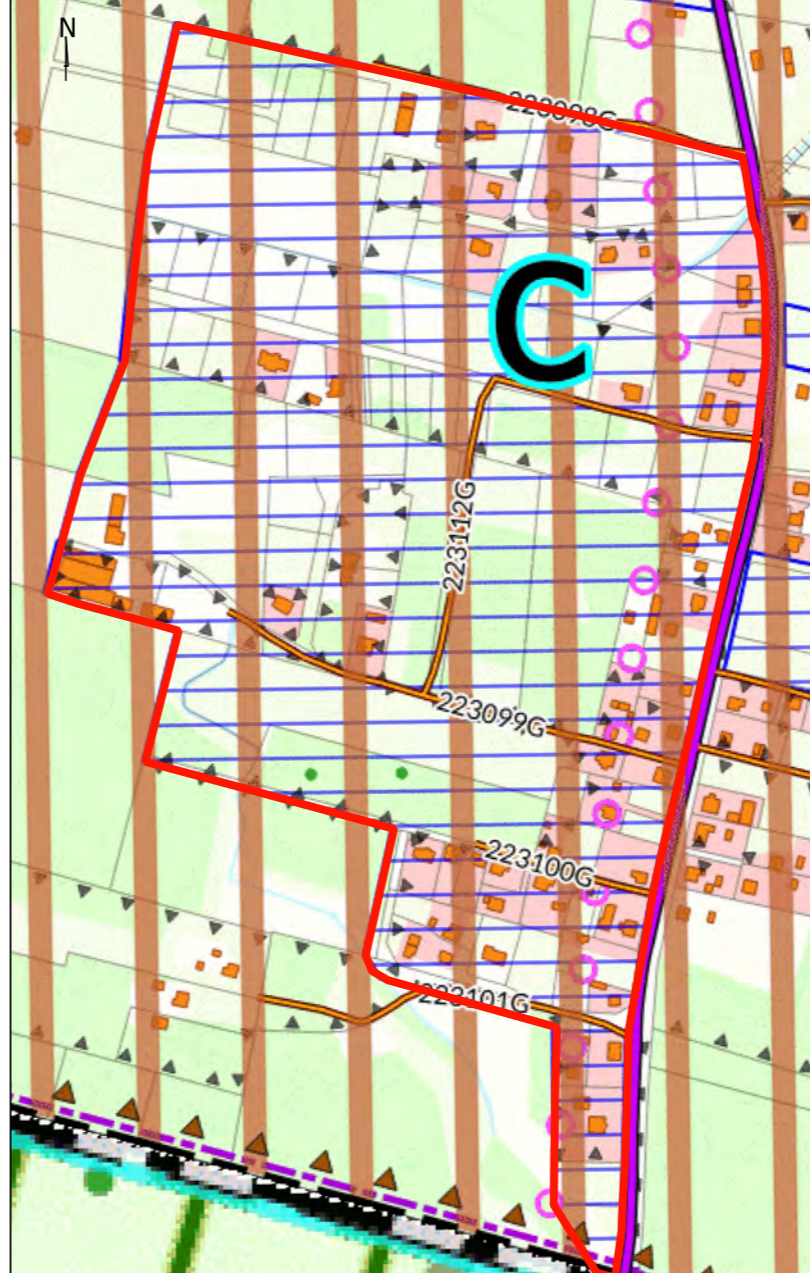

ROZSTRZYGNIĘCIE

O SPOSOBIE REALIZACJI, ZAPISANYCH W ZMIANIE PLANU, INWESTYCJI Z ZAKRESU INFRASTRUKTURY TECHNICZNEJ, KTÓRE NALEŻĄ DO ZADAŃ WŁASNYCH GMINY ORAZ O ZASADACH ICH FINANSOWANIA, ZGODNIE Z PRZEPISAMI O FINANSACH PUBLICZNYCH

Na podstawie art. 20 ustawy z dnia 27 marca 2003 r. o planowaniu i zagospodarowaniu przestrzennym (t. j. – Dz. U. z 2025 r., poz. 1130 ze zm.), określa się następujący sposób realizacji oraz zasady finansowania inwestycji z zakresu infrastruktury technicznej, które należą do zadań własnych gminy.

§ 1. Inwestycje z zakresu infrastruktury technicznej służące zaspokajaniu zbiorowych potrzeb mieszkańców, stanowią, zgodnie z art. 7 ust. 1 ustawy z dnia 8 marca 1990 r. o samorządzie gminnym (t. j. – Dz. U. z 2025 r., poz. 1153), zadania własne gminy.

§ 2. Opis sposobu realizacji inwestycji:

- 1) realizacja inwestycji będzie przebiegać zgodnie z obowiązującymi przepisami, w tym m.in. ustawą z dnia 7 lipca 1994 r. Prawo budowlane (t. j. – Dz. U. z 2025 r., poz. 418), ustawą z dnia 11 września 2019 r. Prawo zamówień publicznych (t. j. – Dz. U. z 2024 r., poz. 1320 ze zm.), ustawą z dnia 8 marca 1990 r. o samorządzie gminnym (t. j. – Dz. U. z 2025 r., poz. 1130), ustawą z dnia 20 grudnia 1996 r. o gospodarce komunalnej (t. j. – Dz. U. z 2021 r., poz. 679) i ustawą z dnia 27 kwietnia 2001 r. Prawo ochrony środowiska (t. j. – Dz. U. z 2025 r., poz. 647 ze zm.),
- 2) realizacja i finansowanie inwestycji w zakresie infrastruktury technicznej nie wyszczególnionych w § 1 jest przedmiotem umowy zainteresowanych stron.

§ 3. Finansowanie inwestycji z zakresu infrastruktury technicznej, które należą do zadań własnych gminy, ujętych w niniejszej zmianie planu podlega przepisom szczególnym, w tym m.in.: ustawie z dnia 27 sierpnia 2009 r. o finansach publicznych (t. j. – Dz. U. z 2024 r., poz. 1530 ze zm.), ustawie z dnia 8 marca 1990 r. o samorządzie gminnym (t. j. – Dz. U. z 2025 r., poz. 1153) oraz ustawie z dnia 11 września 2019 r. – Prawo zamówień publicznych (t. j. – Dz. U. z 2024 r., poz. 1320 ze zm.).



Załącznik nr 3
do uchwały nr XVI/.../25
Rady Miejskiej w Czersku
z dnia 30 września 2025 r.

załącznikZalacznik3.gml

DANE PRZESTRZENNE O OBIEKCIE

RADA MIEJSKA NA PODSTAWIE ART. 67A UST. 3 I 5 USTAWY Z DNIA 27 MARCA 2003 R. O PLANOWANIU I ZAGOSPODAROWANIU PRZESTRZENNYM (T.J. DZ. U. Z 2024 R. POZ. 1130 ZE ZM.) PRZYGOTOWAŁA DANE PRZESTRZENNE DLA ZMIANY PLANU, KTÓRE STANOWIĄ ZAŁĄCZNIK DO UCHWAŁY W POSTACI CYFROWEJ



Projekt nr 6

**UCHWAŁA Nr XVI/.../25
RADY MIEJSKIEJ W CZERSKU**

z dnia 30 września 2025 r.

w sprawie zmiany granic miejscowości Łubna i zniesienia urzędowej nazwy miejscowości

Na podstawie art. 4 ust. 2, art. 4b ust. 1 pkt 1 i art. 18 ust. 2 pkt. 15 ustawy z dnia 8 marca 1990 r. o samorządzie gminnym (t. j. – Dz. U. z 2025 r., poz. 1153), i w zw. z 8 ust. 1 i ust. 4 pkt 4 ustawy z dnia 29 sierpnia 2003 r. o urzędowych nazwach miejscowości i obiektów fizjograficznych (t. j. – Dz. U. z 2019 r., poz. 1443 ze zm.)

Rada Miejska uchwała, co następuje:

§ 1.

1. Wszczęć procedurę zmiany granic miejscowości Łubna w gminie Czersk przez włączenie do dotychczasowego obszaru miejscowości Łubna części wsi Złotowo „Pod Łubnę” (TERYT 0083546).
2. Obszar, o którym mowa w ust. 1, stanowi działki ewidencyjne obrębu ewidencyjnego Łubna, tj. nr: 208, 210, 211, 212, 213, 214/3, 214/4, 215, 217, 218, 219, 222/1, 222/3, 222/4, 225/1, 225/2, 225/3, 226/3, 226/4, 226/6, 226/7, 226/8, 226/9, 228/2, 228/3, 228/4, 229, 230, 234, 235, 236/1, 236/10, 236/11, 236/2, 236/3, 236/4, 236/5, 236/6, 236/7, 236/8, 236/9, 238, 239, 240, 241, 242/10, 242/3, 242/4, 242/5, 242/6, 242/7, 242/9, 243, 244/1, 244/2, 245, 246, 247, 248, 249, 251, 252, 253, 254, 256/1, 256/2, 256/3, 256/4, 257, 258/11, 258/12, 258/13, 258/14, 258/15, 258/16, 258/2, 258/3, 260, 261/1, 262, 263, 264/10, 264/4, 264/5, 264/6, 264/8, 264/9, 265, 266, 267, 65/3, wskazanego na załączniku do uchwały.
3. Wszczęć procedurę zniesienia urzędowej nazwy miejscowości: części wsi Złotowo „Pod Łubnę” (TERYT 0083546).

§ 2.

Wykonanie uchwały powierza się Burmistrzowi.

§ 3.

Uchwała wchodzi w życie z dniem podjęcia i podlega ogłoszeniu w Biuletynie Informacji Publicznej.

Wnoszący:
Burmistrz

Daniel Szpręga

Przewodniczący Rady

Przemysław Biesek-Talewski

ul. Kościuszki 27
89-650 Czersk

tel. (52) 395 48 10
EPUAP:/M_CZERSK/SkrytkaESP

urząd_miejski@czersk.pl
www.czersk.pl

UZASADNIENIE

Zgodnie z obowiązującymi przepisami prawa, w szczególności art. 4 ustawy z dnia 8 marca 1990 r. o samorządzie gminnym organy gminy mają możliwość inicjowania zmian w zakresie granic miejscowości w celu zapewnienia właściwej organizacji przestrzennej i administracyjnej.

Celem podjęcia niniejszej uchwały intencyjnej jest rozpoczęcie procedury zmierzającej do zmiany granic miejscowości Łubna poprzez włączenie do miejscowości Łubna części miejscowości Złotowo.

Zmiana granic pozwoli na bardziej przejrzysty i spójny podział terytorialny, co ułatwi prowadzenie spraw urzędowych, nadawanie numeracji adresowej, świadczenie usług komunalnych oraz administrowanie nieruchomościami.

Zgłaszane są postulaty lokalnej społeczności dotyczące konieczności dostosowania granic administracyjnych do aktualnych warunków życia społeczno-gospodarczego. Podjęcie uchwały intencyjnej umożliwi rozpoczęcie konsultacji społecznych w tej sprawie.

Przystąpienie do procedury zmiany granic miejscowości Łubna jest zatem zasadne i niezbędne z punktu widzenia interesu publicznego, rozwoju lokalnego oraz zapewnienia ładu przestrzennego. Uchwała intencyjna stanowi pierwszy krok w kierunku przeprowadzenia niezbędnych analiz, konsultacji i uzgodnień, które umożliwią złożenie wniosku do właściwego ministra za pośrednictwem wojewody o zmianę urzędowego wykazu miejscowości.

Zgodnie z art. 8 ustawy o urzędowych nazwach miejscowości i obiektów fizjograficznych, urzędowa nazwa miejscowości jest ustalana, zmieniana lub znoszona na wniosek rady gminy, na której obszarze jest położona miejscowość. Rada gminy przedstawia wniosek ministrowi właściwemu do spraw administracji publicznej za pośrednictwem właściwego wojewody. Wskazana nazwa miejscowości – części wsi Złotowo: Pod Łubną w rzeczywistości nie funkcjonuje, jej mieszkańcy są mieszkańcami miejscowości Złotowo, co znajduje odzwierciedlenie we wszystkich urzędowych dokumentach osób tam zamieszkałych, tj. w aktach Urzędu Stanu Cywilnego (urodzenia, małżeństwa, zgonu), ewidencji ludności, itp.

Załącznik
do uchwały nr XVI/.../25
Rady Miejskiej w Czersku
z dnia 30 września 2025 r.

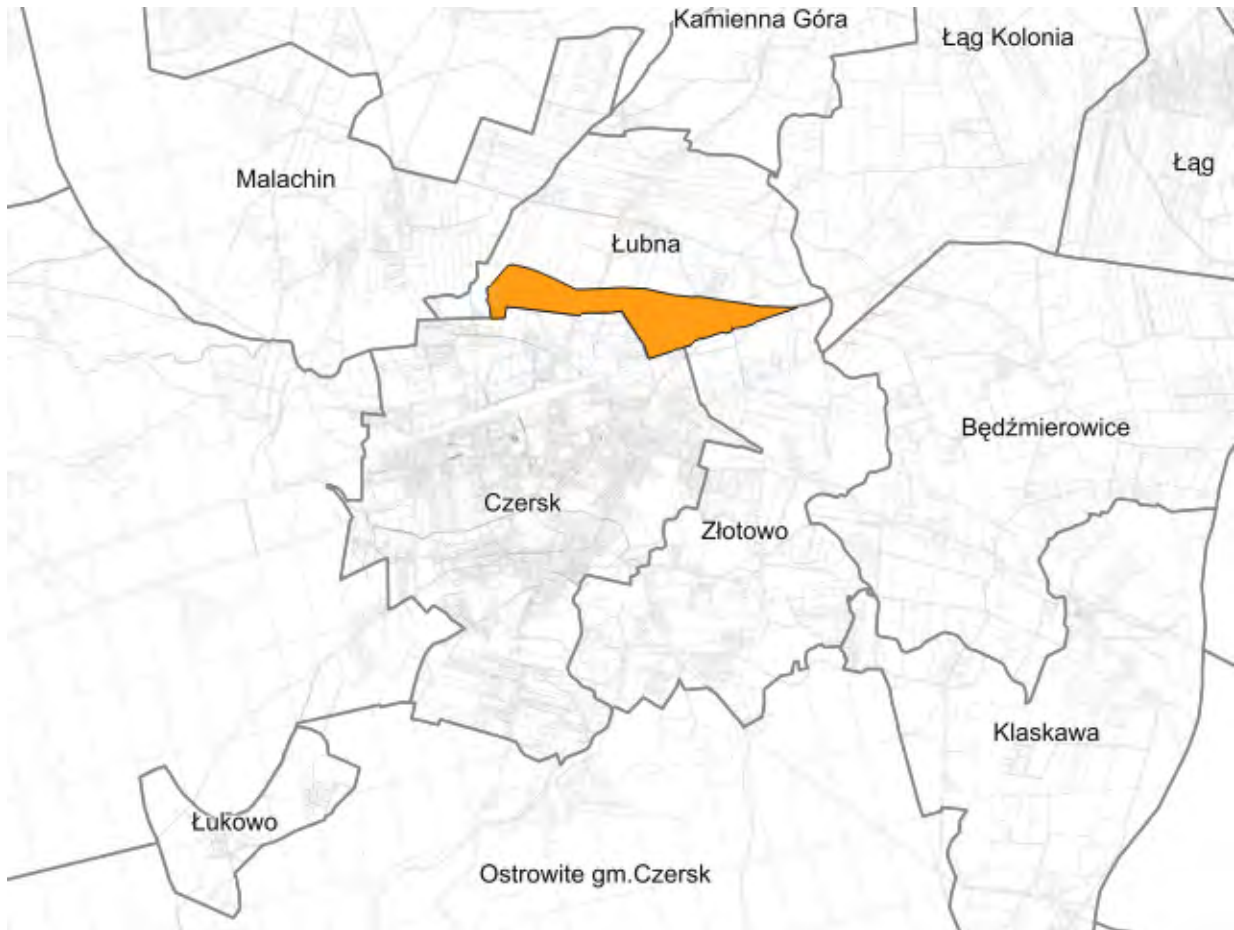

 - Obszar objęty przystąpieniem do procedury zmiany granic



Projekt nr 7

**UCHWAŁA Nr XVI/.../25
RADY MIEJSKIEJ W CZERSKU**

z dnia 30 września 2025 r.

w sprawie zmiany granic miejscowości Malachin i zniesienia urzędowej nazwy miejscowości

Na podstawie art. 4 ust. 2, art. 4b ust. 1 pkt 1 i art. 18 ust. 2 pkt. 15 ustawy z dnia 8 marca 1990 r. o samorządzie gminnym (t. j. – Dz. U. z 2025 r., poz. 1153), i w zw. z 8 ust. 1 i ust. 4 pkt 4 ustawy z dnia 29 sierpnia 2003 r. o urzędowych nazwach miejscowości i obiektów fizjograficznych (t. j. – Dz. U. z 2019 r., poz. 1443 ze zm.)

Rada Miejska uchwala, co następuje:

§ 1.

1. Wszczęć procedurę zmiany granic miejscowości Malachin w gminie Czersk przez włączenie do dotychczasowego obszaru miejscowości Malachin części wsi Złotowo „Pod Malachin” (TERYT 0083569).
2. Obszar, o którym mowa w ust. 1, stanowi działki ewidencyjne nr: 288/1, 288/3, 288/4, części działki 68/2 położone w obrębie ewidencyjnym Malachin, oraz działki ewidencyjne nr: 197, 198, 199, 201/1, 201/2, 202, 203/2, 203/4, 203/5, 205, 206/1, 206/6, 206/7, 206/8, 206/9, 206/10, 206/11, 206/12, 206/13, 268 położone w obrębie ewidencyjnym Łubna, wskazane na załączniku graficznym do uchwały.
3. Wszczęć procedurę zniesienia urzędowej nazwy miejscowości: części wsi Złotowo „Pod Malachin” (TERYT 0083569).

§ 2.

Wykonanie uchwały powierza się Burmistrzowi.

§ 3.

Uchwała wchodzi w życie z dniem podjęcia i podlega ogłoszeniu w Biuletynie Informacji Publicznej.

Wnoszący:

Burmistrz

Daniel Szpręga

Przewodniczący Rady

Przemysław Biesek-Talewski

ul. Kościuszki 27
89-650 Czersk

tel. (52) 395 48 10
EPUAP:/M_CZERSK/SkrytkaESP

urząd_miejski@czersk.pl
www.czersk.pl

UZASADNIENIE

Zgodnie z obowiązującymi przepisami prawa, w szczególności art. 4 ustawy z dnia 8 marca 1990 r. o samorządzie gminnym organy gminy mają możliwość inicjowania zmian w zakresie granic miejscowości w celu zapewnienia właściwej organizacji przestrzennej i administracyjnej.

Celem podjęcia niniejszej uchwały intencyjnej jest rozpoczęcie procedury zmierzającej do zmiany granic miejscowości Malachin poprzez włączenie do miejscowości Malachin części miejscowości Złotowo.

Zmiana granic pozwoli na bardziej przejrzysty i spójny podział terytorialny, co ułatwi prowadzenie spraw urzędowych, nadawanie numeracji adresowej, świadczenie usług komunalnych oraz administrowanie nieruchomościami.

Zgłaszane są postulaty lokalnej społeczności dotyczące konieczności dostosowania granic administracyjnych do aktualnych warunków życia społeczno-gospodarczego. Podjęcie uchwały intencyjnej umożliwi rozpoczęcie konsultacji społecznych w tej sprawie.

Przystąpienie do procedury zmiany granic miejscowości Malachin jest zatem zasadne i niezbędne z punktu widzenia interesu publicznego, rozwoju lokalnego oraz zapewnienia ładu przestrzennego. Uchwała intencyjna stanowi pierwszy krok w kierunku przeprowadzenia niezbędnych analiz, konsultacji i uzgodnień, które umożliwią złożenie wniosku do właściwego ministra za pośrednictwem wojewody o zmianę urzędowego wykazu miejscowości.

Zgodnie z art. 8 ustawy o urzędowych nazwach miejscowości i obiektów fizjograficznych, urzędowa nazwa miejscowości jest ustalana, zmieniana lub znoszona na wniosek rady gminy, na której obszarze jest położona miejscowość. Rada gminy przedstawia wniosek ministrowi właściwemu do spraw administracji publicznej za pośrednictwem właściwego wojewody. Wskazana nazwa miejscowości – części wsi Złotowo: Pod Malachin w rzeczywistości nie funkcjonuje, jej mieszkańcy są mieszkańcami miejscowości Złotowo, co znajduje odzwierciedlenie we wszystkich urzędowych dokumentach osób tam zamieszkałych, tj. w aktach Urzędu Stanu Cywilnego (urodzenia, małżeństwa, zgonu), ewidencji ludności, itp.

Załącznik
do uchwały nr XVI/.../25
Rady Miejskiej w Czersku
z dnia 30 września 2025 r.



 - Obszar objęty przystąpieniem do procedury zmiany granic



Projekt nr 8

**UCHWAŁA Nr XVI/.../25
RADY MIEJSKIEJ W CZERSKU**

z dnia 30 września 2025 r.

w sprawie zniesienia urzędowych nazw miejscowości części wsi Złotowo

Na podstawie art. 18 ust. 2 pkt 15 ustawy z dnia 8 marca 1990 r. o samorządzie gminnym (t. j. – Dz. U. z 2025 r., poz. 1153) w związku z art. 8 ust. 1 ustawy z dnia 29 sierpnia 2003 r. o urzędowych nazwach miejscowości i obiektów fizjograficznych (t. j. – Dz. U. z 2019 r., poz. 1443 ze zm.)

Rada Miejska uchwala, co następuje:

§ 1.

Wszczęć procedurę zniesienia urzędowych nazw miejscowości – części wsi Złotowo:

- 1) Pod Łąg (TERYT 0083530),
- 2) Pod Łukowo (TERYT 0083552),
- 3) Pod Strugę (TERYT 0083575),
- 4) Pod Tucholę (TERYT 0083581).

§ 2.

Wykonanie uchwały powierza się Burmistrzowi.

§ 3.

Uchwała wchodzi w życie z dniem podjęcia i podlega ogłoszeniu w Biuletynie Informacji Publicznej.

Wnoszący:
Burmistrz

Daniel Szpręga

Przewodniczący Rady

Przemysław Biesek-Talewski

UZASADNIENIE

Zgodnie z art. 8 ustawy o urzędowych nazwach miejscowości i obiektów fizjograficznych, urzędowa nazwa miejscowości jest ustalana, zmieniana lub znoszona na wniosek rady gminy, na której obszarze jest położona miejscowość. Rada gminy przedstawia wniosek ministrowi właściwemu do spraw administracji publicznej za pośrednictwem właściwego wojewody. Wskazane nazwy miejscowości – części wsi Złotowo: Pod Łąg, Pod Łukowo, Pod Strugę, Pod Tucholę w rzeczywistości nie funkcjonują, ich mieszkańcy są mieszkańcami miejscowości Złotowo, co znajduje odzwierciedlenie we wszystkich urzędowych dokumentach osób tam zamieszkałych, tj. w aktach Urzędu Stanu Cywilnego (urodzenia, małżeństwa, zgonu), ewidencji ludności, itp.



Projekt nr 9

UCHWAŁA Nr XVI/.../25

RADY MIEJSKIEJ W CZERSKU

z dnia 30 września 2025 r.

w sprawie wyrażenia zgody na przyjęcie darowizny nieruchomości oznaczonej numerem geodezyjnym 335/15, położonej w obrębie Łąg Lipki

Na podstawie art. 18 ust. 2 pkt 9 lit. „a” ustawy z dnia 8 marca 1990 r. o samorządzie gminnym (t. j. – Dz. U. z 2025 r., poz. 1153) oraz art. 13 ust. 2 ustawy z dnia 21 sierpnia 1997 r. o gospodarce nieruchomościami (t. j. – Dz. U. z 2024 r., poz. 1145 ze zm.)

Rada Miejska uchwala, co następuje:

§ 1.

Wyraża się zgodę na przyjęcie darowizny nieruchomości stanowiącej własność osób fizycznych, oznaczonej w ewidencji gruntów i budynków, jako działka nr 335/13 o pow. 0,2167 ha, stanowiącej drogę w obrębie geodezyjnym Łąg Lipki.

§ 2.

Wykonanie uchwały powierza się Burmistrzowi.

§ 3.

Uchwała wchodzi w życie z dniem podjęcia i podlega ogłoszeniu w Biuletynie Informacji Publicznej.

Wnoszący:

Burmistrz

Daniel Szpręga

Przewodniczący Rady

Przemysław Biesek-Talewski

UZASADNIENIE

Przedmiotem niniejszej uchwały jest wyrażenie zgody na nabycie w drodze darowizny na rzecz Gminy Czersk nieruchomości stanowiącej własność osób fizycznych, oznaczonej w ewidencji gruntów i budynków, jako działka 335/13 o pow. 0,2167 ha, stanowiącej drogę w obrębie geodezyjnym Łąg Lipki. Z wnioskiem o przejęcie w/w działki stanowiącej drogę wystąpili jej właściciele.

Załącznik
do uchwały nr XVI/.../25
Rady Miejskiej w Czersku
z dnia 30 września 2025 r.





Projekt nr 10

UCHWAŁA Nr XVI/.../25

RADY MIEJSKIEJ W CZERSKU

z dnia 30 września 2025 r.

w sprawie wyrażenia zgody na przyjęcie darowizny nieruchomości oznaczonej numerem ewidencyjnym 29/6, położonej w obrębie Łukowo

Na podstawie art. 18 ust. 2 pkt 9 lit. „a” ustawy z dnia 8 marca 1990 r. o samorządzie gminnym (t. j. – Dz. U. z 2025 r., poz. 1153) oraz art. 13 ust. 2 ustawy z dnia 21 sierpnia 1997 r. o gospodarce nieruchomościami (t. j. – Dz. U. z 2024 r., poz. 1145 ze zm.)

Rada Miejska uchwala, co następuje:

§ 1.

Wyraża się zgodę na przyjęcie darowizny nieruchomości stanowiącej własność osób fizycznych, oznaczonej w ewidencji gruntów i budynków, jako działka nr 29/6 o pow. 0,0703 ha, stanowiącej drogę w obrębie geodezyjnym Łukowo.

§ 2.

Wykonanie uchwały powierza się Burmistrzowi.

§ 3.

Uchwała wchodzi w życie z dniem podjęcia i podlega ogłoszeniu w Biuletynie Informacji Publicznej.

Wnoszący:

Burmistrz

Daniel Szpręga

Przewodniczący Rady

Przemysław Biesek-Talewski

UZASADNIENIE

Przedmiotem niniejszej uchwały jest wyrażenie zgody na nabycie w drodze darowizny na rzecz Gminy Czersk nieruchomości stanowiącej własność osób fizycznych, oznaczonej w ewidencji gruntów i budynków, jako działka 29/6 o pow. 0,0703 ha, stanowiącej drogę w obrębie geodezyjnym Łukowo. Z wnioskiem o przejęcie w/w działki stanowiącej drogę wystąpili jej właściciele.

Załącznik
do uchwały nr XVI/.../25
Rady Miejskiej w Czersku
z dnia 30 września 2025 r.

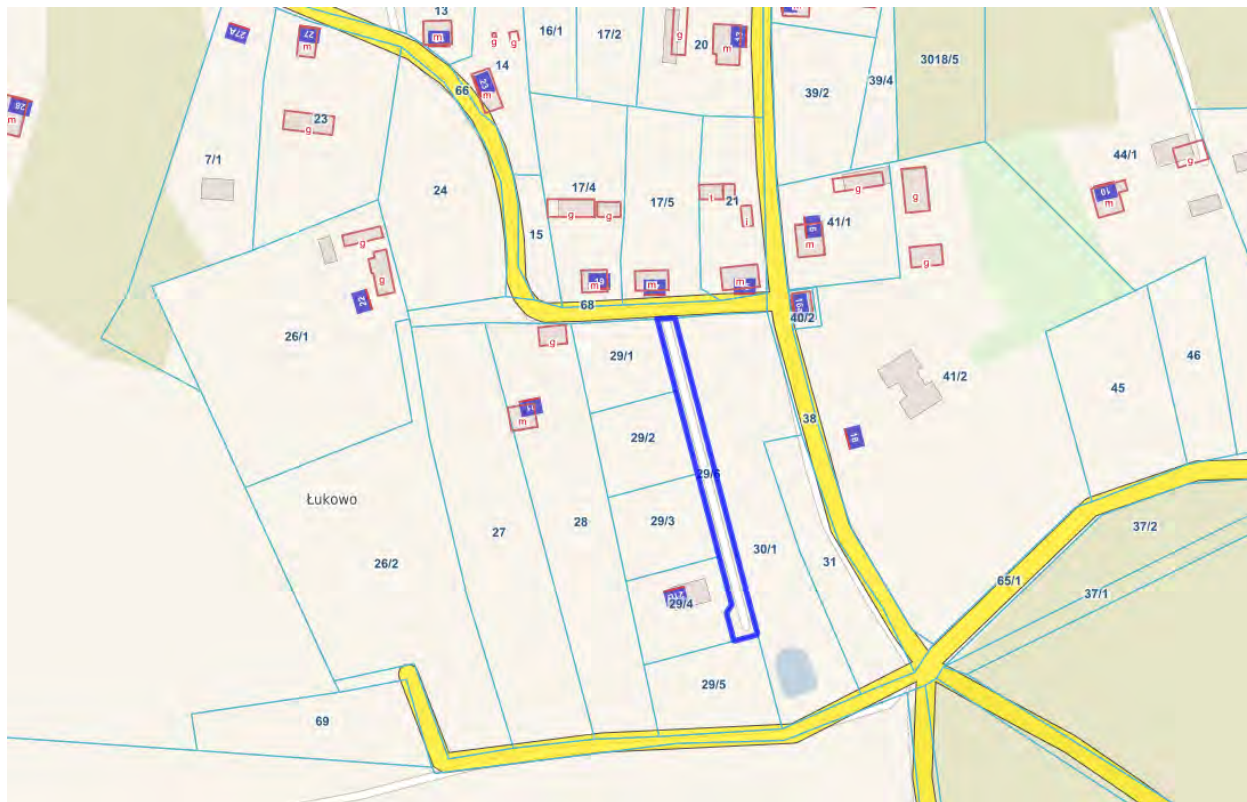



Projekt nr 11

UCHWAŁA Nr XVI/.../25

RADY MIEJSKIEJ W CZERSKU

z dnia 30 września 2025 r.

w sprawie wyrażenia zgody na nabycie udziałów 192/1000 w działce gruntu oznaczonej numerem geodezyjnym 4443, położonej w Czersku

Na podstawie art. 18 ust. 2 pkt 9 lit. „a” ustawy z dnia 8 marca 1990 r. o samorządzie gminnym (t. j. – Dz. U. z 2025 r., poz. 1153) w związku z art. 13 ust. 1 pkt 6 ustawy z dnia 21 sierpnia 1997 r. o gospodarce nieruchomościami (t. j. – Dz. U. z 2024 r., poz. 1145 ze zm.)

Rada Miejska uchwala, co następuje:

§ 1.

Wyraża się zgodę na nabycie na rzecz Gminy Czersk udziałów w wysokości 192/1000 we współwłasności nieruchomości oznaczonej numerem ewidencyjnym 4443 o powierzchni 0,0689 ha położonej w Czersku.

§ 2.

Wykonanie uchwały powierza się Burmistrzowi.

§ 3.

Uchwała wchodzi w życie z dniem podjęcia i podlega ogłoszeniu w Biuletynie Informacji Publicznej.

Wnoszący:

Burmistrz

Daniel Szpręga

Przewodniczący Rady

Przemysław Biesek-Talewski

UZASADNIENIE

Działka oznaczona numerem geodezyjnym 4443 o powierzchni 0,0689 ha, położona w Czersku przy ul. Dąbrowskiego stanowi współwłasność Gminy Czersk z osobą prywatną. Udział we współwłasności działki nr 4443 dla Gminy Czersk to 808/1000, z kolei dla osoby prywatnej to 192/1000. Rada Miejska w Czersku Uchwałą nr XLVIII/551/22 z dnia 2 sierpnia 2022 r. uchwaliła miejscowy plan zagospodarowania przestrzennego dla terenu w rejonie ulic: Dworcowej, Pocztovej i Batorego w Czersku, który ogłoszony został w Dzienniku Urzędowym Województwa Pomorskiego dnia 20.10.2022 r., poz. 3780. Z uwagi na powyższe, Gmina Czersk jest zainteresowana nabyciem na własność udziałów we współwłasności nieruchomości oznaczonej numerem geodezyjnym 4443 od osoby prywatnej, co umożliwi jej dysponowanie całą nieruchomością, jako mieniem gminnym.

Załącznik
do uchwały nr XVI/.../25
Rady Miejskiej w Czersku
z dnia 30 września 2025 r.





Projekt nr 12

UCHWAŁA Nr XVI/.../25
RADY MIEJSKIEJ W CZERSKU

z dnia 30 września 2025 r.

w sprawie wyrażenia zgody na sprzedaż działki nr 440/3 położonej w obrębie geodezyjnym Czersk

Na podstawie art. 18 ust. 2 pkt 9 lit. „a” ustawy z dnia 8 marca 1990 r. o samorządzie gminnym (t. j. – Dz. U. z 2025 r., poz. 1153) oraz art. 13 ust. 1 ustawy z dnia 21 sierpnia 1997 r. o gospodarce nieruchomościami (t. j. – Dz. U. z 2024 r., poz. 1145 ze zm.) w związku z art. 151 Kodeksu Cywilnego (t. j. – Dz. U. z 2025 r., poz. 1071)

Rada Miejska uchwala, co następuje:

§ 1.

Wyraża się zgodę na sprzedaż nieruchomości gruntowej stanowiącej własność Gminy Czersk, położonej w Czersku, zapisanej w księdze wieczystej Sądu Rejonowego w Chojnicach nr SL1C/00031985/8, oznaczonej geodezyjnie, jako działka nr: 440/3 o pow. 0,0220 ha.

§ 2.

Wykonanie uchwały powierza się Burmistrzowi.

§ 3.

Uchwała wchodzi w życie z dniem podjęcia i podlega ogłoszeniu w Biuletynie Informacji Publicznej.

Wnoszący:

Burmistrz

Daniel Szpręga

Przewodniczący Rady

Przemysław Biesek-Talewski

UZASADNIENIE

Nieruchomość gruntowa, oznaczona numerem ewidencyjnym: 440/3, o pow. 0,0220 ha, zapisana w księdze wieczystej Sądu Rejonowego w Chojnicach nr SL1C/00031985/5 nie jest objęta miejscowym planem zagospodarowania przestrzennego i nie została wydana dla niej decyzja o warunkach zabudowy. Na przedmiotowej nieruchomości posadowione są części budynków osoby prywatnej. Właściciel tych budynków zwrócił się do Burmistrza o możliwość wykupienia zajętego gruntu. Zgodnie z zapisami art. 151 ustawy z dnia 23 kwietnia 1964 r. kodeks cywilny (t. j. – Dz. U. z 2025 r. poz. 1071) „Jeżeli przy wznoszeniu budynku lub innego urządzenia przekroczono bez winy umyślnej granice sąsiedniego gruntu, właściciel tego gruntu nie może żądać przywrócenia stanu poprzedniego, [..]. Może on żądać albo stosownego wynagrodzenia w zamian za ustanowienie odpowiedniej służebności gruntowej, albo wykupienia zajętej części gruntu, jak również tej części, która na skutek budowy straciła dla niego znaczenie gospodarcze.” Natomiast, zgodnie z art. 231 przytoczonej ustawy „Właściciel gruntu, na którym wzniesiono budynek lub inne urządzenie o wartości przynoszącej znacznie wartość zajętej na ten cel działki, może żądać, aby ten, kto wznosił budynek lub inne urządzenie, nabył od niego własność działki za odpowiednim wynagrodzeniem”.

Załącznik
do uchwały nr XVI../25
Rady Miejskiej w Czersku
z dnia 30 września 2025 r.





Projekt nr 13

UCHWAŁA Nr XVI/.../25

RADY MIEJSKIEJ W CZERSKU

z dnia 30 września 2025 r.

w sprawie wyrażenia zgody na sprzedaż działki nr 362 położonej w obrębie Łąg Lipki

Na podstawie art. 18 ust. 2 pkt 9 lit. „a” ustawy z dnia 8 marca 1990 r. o samorządzie gminnym (t. j. – Dz. U. z 2025 r., poz. 1153) oraz art. 13 ust. 1 ustawy z dnia 21 sierpnia 1997 r. o gospodarce nieruchomościami (t. j. – Dz. U. z 2024 r., poz. 1145 ze zm.)

Rada Miejska uchwala, co następuje:

§ 1.

Wyraża się zgodę na sprzedaż nieruchomości gruntowej stanowiącej własność Gminy Czersk, położonej w Kęszy, obręb Łąg Lipki, zapisanej w księdze wieczystej Sądu Rejonowego w Chojnicach nr SL1C/00025869/4, oznaczonej geodezyjnie, jako działka nr: 362 o pow. 0,12 ha.

§ 2.

Wykonanie uchwały powierza się Burmistrzowi.

§ 3.

Uchwała wchodzi w życie z dniem podjęcia i podlega ogłoszeniu w Biuletynie Informacji Publicznej.

Wnoszący:
Burmistrz

Daniel Szpręga

Przewodniczący Rady

Przemysław Biesek-Talewski

UZASADNIENIE

Nieruchomość gruntowa, oznaczona numerem ewidencyjnym: 362 o pow. 0,12 ha, zapisana w księdze wieczystej Sądu Rejonowego w Chojnicach nr SL1C/00025869/4 nie jest objęta miejscowym planem zagospodarowania przestrzennego i nie została wydana dla niej decyzja o warunkach zabudowy. Działka ta stanowi użytek RV (rola klasy V) i N (nieużytek).

Przedmiotowa nieruchomość posiada bezpośredni dostęp do drogi publicznej.

Burmistrz Czerska, jako organ właściwy do przeprowadzenia przetargu (art. 40 ust. 3 w związku z art. 38 ust. 1 i art. 25 ust. 1 ustawy o gospodarce nieruchomościami) zastosuje formę przetargu ustnego nieograniczonego.

Załącznik
do uchwały nr XVI/.../25
Rady Miejskiej w Czersku
z dnia 30 września 2025 r.





Projekt nr 14

UCHWAŁA Nr XVI/.../25

RADY MIEJSKIEJ W CZERSKU

z dnia 30 września 2025 r.

w sprawie wskazania sześciu przedstawicieli Rady Miejskiej w Czersku do komisji konkursowej na stanowisko Dyrektora Gminnego Centrum Kultury w Czersku

Na podstawie art. 18 ust. 2 pkt 15 ustawy z dnia 8 marca 1990 r. o samorządzie gminnym (t. j. – Dz. U. z 2025 r., poz. 1153), w związku z art. 15 ust. 1 i art. 16 ust. 1 ustawy z dnia 25 października 1991 r. o organizowaniu i prowadzeniu działalności kulturalnej (t. j. – Dz. U. z 2024 r., poz. 87), w związku z § 10 ust. 4 pkt 1 Statutu Gminnego Centrum Kultury w Czersku, stanowiącego załącznik do uchwały nr VI/91/19 Rady Miejskiej w Czersku z dnia 26 marca 2019 r. w sprawie połączenia Ośrodka Kultury w Czersku, Ośrodka Kultury w Rytlu i Ośrodka Kultury w Łęgu w instytucję kultury o nazwie „Gminne Centrum Kultury w Czersku” (Dz. Urz. Woj. Pom. z 2019 r., poz. 2091), zmienionego uchwałą nr LVI/639/23 z dnia 25 kwietnia 2023 r. (Dz. Urz. Woj. Pom. z 2023 r., poz. 2530) oraz uchwałą nr V/59/24 z dnia 24 września 2024 r. (Dz. Urz. Woj. Pom. z 2024 r., poz. 4244)

Rada Miejska uchwala, co następuje:

§ 1.

Wskazuje się sześciu przedstawicieli Rady Miejskiej w Czersku do komisji konkursowej na stanowisko Dyrektora Gminnego Centrum Kultury w Czersku:

- 1) ...
- 2) ...
- 3) ...
- 4) ...
- 5) ...
- 6) ...

§ 2.

Wykonanie uchwały powierza się Burmistrzowi.

§ 3.

Uchwała wchodzi w życie z dniem podjęcia i podlega ogłoszeniu w Biuletynie Informacji Publicznej.

Wnoszący:

Burmistrz

Daniel Szpręga

Przewodniczący Rady

Przemysław Biesek-Talewski

ul. Kościuszki 27
89-650 Czersk

tel. (52) 395 48 10
EPUAP:/M_CZERSK/SkrytkaESP

urząd_miejski@czersk.pl
www.czersk.pl

UZASADNIENIE

Zgodnie z § 10 Statutu Gminnego Centrum Kultury w Czersku, stanowiącego załącznik do uchwały nr VI/91/19 Rady Miejskiej w Czersku z dnia 26 marca 2019 r. w sprawie połączenia Ośrodka Kultury w Czersku, Ośrodka Kultury w Rytlu i Ośrodka Kultury w Łęgu w instytucję kultury o nazwie „Gminne Centrum Kultury w Czersku”, zmienionego uchwałą nr LVI/639/23 z dnia 25 kwietnia 2023 r. oraz uchwałą nr V/59/24 z dnia 24 września 2024 r., kandydata na Dyrektora GCK wyłania się w drodze konkursu. W celu jego przeprowadzenia Burmistrz Czerska powołuje komisję konkursową, w skład której wchodzi m. in. sześciu przedstawicieli Rady Miejskiej w Czersku.



WO.0057.6.2025

SPRAWOZDANIE Z DZIAŁALNOŚCI BURMISTRZA

W okresie od dnia 23 czerwca 2025 r. do 19 września 2025 r. wydałem 43 zarządzenia w sprawach:

- 1) darowizny na rzecz Skarbu Państwa - Państwowemu Gospodarstwu Leśnemu Lasy Państwowe – Nadleśnictwo Czersk – 223/25,
- 2) określenia sposobu wykazywania poniesionych wydatków na pomoc materialną o charakterze socjalnym dla uczniów zamieszkałych na terenie gminy Czersk – 224/25,
- 3) raportu z wykonania Gminnego Programu Profilaktyki i Rozwiązywania Problemów Alkoholowych oraz Przeciwdziałania Narkomanii na lata 2022 – 2025 za rok 2024 – 225/25,
- 4) zmiany planu finansowego Urzędu Miejskiego w Czersku na rok 2025 – 226/25,
- 5) zmiany uchwały budżetowej na rok 2025, zadań z zakresu administracji rządowej oraz innych zadań zleconych Gminie Czersk ustawami na rok 2025 – 227/25,
- 6) zmiany planu finansowego Urzędu Miejskiego w Czersku na rok 2025 – 228/25,
- 7) określenia wzorów wniosków o przyznanie stypendium szkolnego i zasiłku szkolnego dla uczniów zamieszkałych na terenie gminy Czersk – 229/25,
- 8) zmiany zarządzenia nr 1145/23 w sprawie zmiany regulaminu naboru wniosków w ramach Programu Priorytetowego "Ciepłe Mieszkanie" na terenie gminy Czersk – 230/25,
- 9) powołania komisji konkursowej do przeprowadzenia konkursu na stanowisko Dyrektora Przedszkola Samorządowego nr 1 im. Kubusia Puchatka w Czersku – 231/25,
- 10) ogłoszenia o naborze wniosków o zawarcie umowy najmu lokali mieszkalnych położonych w Czersku przy ul. Długiej, tworzonych z udziałem Gminy Czersk stanowiących własność Społecznej Inicjatywy Mieszkaniowej KZN - Pomorze Spółka z o.o. z siedzibą w Malborku – 232/25,
- 11) zmiany uchwały budżetowej na rok 2025, zadań z zakresu administracji rządowej oraz innych zadań zleconych Gminie Czersk ustawami na rok 2025 – 233/25,
- 12) zmiany planu finansowego Urzędu Miejskiego w Czersku na rok 2025 – 234/25,
- 13) ustalenia wysokości Funduszu Sołectkiego na rok 2026 – 235/25,
- 14) ustalenia wysokości Funduszu Osiedlowego na rok 2026 – 236/25,
- 15) ustalenia wysokości Funduszu Drogowego na rok 2026 – 237/25,
- 16) informacji z wykonania budżetu za I półrocze 2025 roku – 238/25,
- 17) powołania komisji przetargowej do przeprowadzenia postępowania o udzielenie zamówienia publicznego pn.: „Modernizacja drogi transportu rolnego” – 239/25,
- 18) zmiany zarządzenia nr 232/25 w sprawie ogłoszenia o naborze wniosków o zawarcie umowy najmu lokali mieszkalnych położonych w Czersku przy ul. Długiej, tworzonych z udziałem Gminy Czersk stanowiących własność Społecznej Inicjatywy Mieszkaniowej KZN – Pomorze Spółka z o.o. z siedzibą w Malborku – 240/25,
- 19) zmiany uchwały budżetowej na rok 2025 – 241/25,
- 20) zmiany planu finansowego Urzędu Miejskiego w Czersku na rok 2025 – 242/25,
- 21) wyłączenia budynków z Gminnej Ewidencji Zabytków – 243/25,
- 22) przyznania stypendium Burmistrza – 244/25,
- 23) powołania komisji egzaminacyjnych dla nauczycieli ubiegających się o awans na stopień nauczyciela mianowanego – 245/25,
- 24) zmiany planu postępowań o udzielenie zamówień publicznych na rok 2025 – 246/25,

- 25) zatwierdzenia konkursu na stanowisko Dyrektora Przedszkola Samorządowego nr 1 im. Kubusia Puchatka w Czersku – 247/25,
- 26) powierzenia stanowiska Dyrektora Przedszkola Samorządowego nr 1 im. Kubusia Puchatka w Czersku – 248/25,
- 27) przeprowadzenia na terenie gminy Czersk konsultacji społecznych pn. „Czerski Budżet Obywatelski 2026” – 249/25,
- 28) zwołania zebrania mieszkańców Sołectwa Łukowo – 250/25,
- 29) zmiany zarządzenia nr 106/24 w sprawie powołania Społecznej Rady Kultury oraz ustalenia jej regulaminu – 251/25,
- 30) określenia podstawowych parametrów do prac nad projektem budżetu gminy Czersk na 2026 rok – 252/25,
- 31) powołania zespołu zadaniowego do opracowania wkładu do planu ewakuacji ludności województwa pomorskiego w zakresie obszaru Gminy Czersk – 253/25,
- 32) zmiany planu finansowego Urzędu Miejskiego w Czersku na rok 2025 – 254/25,
- 33) zmiany uchwały budżetowej na rok 2025, zadań z zakresu administracji rządowej oraz innych zadań zleconych Gminie Czersk ustawami na rok 2025 – 255/25,
- 34) zmiany planu finansowego Urzędu Miejskiego w Czersku na rok 2025 – 256/25,
- 35) powołania Pełnomocnika Burmistrza ds. obchodów 100-lecia nadania Czerskowi praw miejskich – 257/25,
- 36) obniżenia ceny sprzedaży lokalu użytkowego położonego w Czersku przy ul. 21 Lutego 2 – 258/25,
- 37) zlecenia zadania publicznego z pominięciem otwartego konkursu ofert – 259/25,
- 38) upoważnienia do dokonywania wpisów, zmian wpisów oraz wykreśleń wpisów w rejestrze instytucji kultury prowadzonym przez Gminę Czersk – 260/25,
- 39) zmiany planu postępowań o udzielenie zamówień publicznych na rok 2025 – 261/25,
- 40) powołania komisji do przeprowadzenia naboru wniosków osób ubiegających się o zawarcie umowy najmu lokali mieszkalnych położonych w Czersku przy ul. Długiej, tworzonych z udziałem Gminy Czersk stanowiących własność Społecznej Inicjatywy Mieszkaniowej KZN –Pomorze Spółka z ograniczoną odpowiedzialnością z siedzibą w Malborku oraz określenia obowiązków i trybu pracy członków Komisji – 262/25,
- 41) zmiany uchwały budżetowej na rok 2025, zadań z zakresu administracji rządowej oraz innych zadań zleconych Gminie Czersk ustawami na rok 2025 – 263/25,
- 42) zmiany planu finansowego Urzędu Miejskiego w Czersku na rok 2025 – 264/25,
- 43) zmiany planu postępowań o udzielenie zamówień publicznych na rok 2025 – 265/25,

ODBYTE NARADY I SPOTKANIA

- 23.06.2025 r. Udział (on-line) w spotkaniu zorganizowanym przez Wojewodę Pomorską Panią Beatę Rutkiewicz w sprawie realizacji programu Maluch+.
Spotkanie z Panem Adamem Parolem doktorantem w Instytucie Geografii i Gospodarki przestrzennej Uniwersytetu Jagiellońskiego realizującego projekt badawczy „Kolej w regionach i aglomeracyjnych systemach transportowych – aspekty społeczne i przestrzenne”.
Udział w zakończeniu roku akademickiego słuchaczy Uniwersytetu Trzeciego Wieku w Czersku.
- 24.06.2025 r. Udział w Zwyczajnym Zgromadzeniu Wspólników Zakładu Zagospodarowania Odpadów Nowy Dwór Sp. z o.o.
Udział w posiedzeniu Komisji Oświaty, Kultury, Sportu i Turystyki.

- 25.06.2025 r. Udział w sesji Związku Gmin „W Sercu Borów Tucholskich”.
Wręczenie nagród najlepszym absolwentom szkół podstawowych z terenu Gminy Czersk.
Udział w naradzie roboczej dotyczącej stanu zaawansowania prac budowlanych w budynku Szkoły Podstawowej nr 2 w Czersku.
Udział w posiedzeniu Rady Społecznej Szpitala Specjalistycznego im. J.K. Łukowicza w Chojnicach.
- 26.06.2025 r. Udział w Zwyczajnym Zgromadzeniu Wspólników Spółki Społeczna Inicjatywa Mieszkaniowa KZN – Pomorze Sp. z o.o. w Malborku.
Spotkanie z Panem Ludwikiem Woźniakiem.
Udział w uroczystym zakończeniu roku szkolnego w Niepublicznym Przedszkolu Anioła Stróża w Czersku połączonym z obchodami 10-lecia działalności.
- 27.06.2025 r. Udział w zakończeniu roku szkolnego w Zespole Szkół w Łęgu.
Udział w uroczystym pożegnaniu absolwentów Szkoły Podstawowej nr 2 w Czersku (udział Zastępcy Burmistrza).
Udział w uroczystym oddaniu do użytku nowego boiska zadaszzonego „OLIMPIA” przy Szkole Podstawowej w Gotelpiu.
Udział w rodzinnym pikniku Borowiaka na stadionie Miejskim w Czersku.
- 28.06.2025 r. Wręczenie pucharów podczas zawodów Młodzieżowych Drużyn Pożarniczych w Złym Mięsie.
- 30.06.2025 r. Spotkanie z Panem Arkadiuszem Podlaszewskim, Nadleśniczym Nadleśnictwa Woziwoda w sprawie zawarcia porozumienia na wykonanie muralu na przystanku autobusowym w Ustroniu.
Udział w XIV Sesji Rady Miejskiej w Czersku.
- 02.07.2025 r. Spotkanie z Panią Aleksandrą Bodnar Zastępcą Dyrektora ds. Usług Wodnych i Zarządzania Środowiskiem Wodnym Regionalnego Zarządu Gospodarki Wodnej w Gdańsku.
Spotkanie z Panią Anna Tchórzewską, Dyrektorem Regionalnej Dyrekcji Ochrony Środowiska w Gdańsku.
Udział w spotkaniu dotyczącym ogrzewania w budynku Środowiskowego Domu Samopomocy i Terapii Zajęciowej w Czersku.
Wizyta u Jubilatą z okazji 95-urodzin.
Podpisanie umowy na budowę dwóch budynków mieszkalnych przy ul. Długiej w Czersku z Panem Krzysztofem Leżyńskim, Prezesem Społecznej Inicjatywy Mieszkaniowej KZN Pomorze Sp. z o.o. oraz wykonawcą inwestycji firmą Usługi Ogólnobudowlane i Handel Justyna Miesikowska.
- 03.07.2025 r. Udział w naradzie roboczej dotyczącej stanu zaawansowania prac budowlanych w budynku Szkoły Podstawowej nr 2 w Czersku.
Spotkanie z Panem Ryszardem Lisewskim, sołtysem sołectwa Zapora.
Udział w pożegnaniu wieloletniego członka Rady Nadzorczej Zakładu Usług Komunalnych Sp. z o.o. w Czersku Pani Reginy Szymańskiej.
- 05.07.2025 r. Udział w obchodach 99 Urodzin Czerska.
- 07.07.2025 r. Udział w negocjacjach ceny sprzedaży wieczystego użytkowania gruntu

- z przedstawicielami firmy YongLi Sp. z o.o.
Spotkanie z Panią Beatą Dublinowską-Mientką, kierownik Warsztatu Terapii Zajęciowej w Czersku.
- 08.07.2025 r. Spotkanie z Panią Anną Pietrzak, Dyrektor Zespołu Żłobków i Klubu dziecięcego w Czersku.
Spotkanie z archeologiem Panem Łukaszem Połczyńskim prowadzącym prace archeologiczne na Placu Kalinowskich w centrum Czerska.
Spotkanie z Panem Markiem Szczepańskim, Starostą Chojnickim w sprawie bieżącego utrzymania dróg.
- 09.07.2025 r. Spotkanie z Panią Anną Pazdą, Przewodniczącą Osiedla Nr 1 „Centrum”.
Udział w uroczystym podpisaniu przez Zakład Usług Komunalnych Sp. z o.o. w Czersku umowy z Wojewódzkim Funduszem Ochrony Środowiska i Gospodarki Wodnej na dofinansowanie modernizacji oczyszczalni ścieków w ramach programu „szlamik – poprawa efektywności pracy oczyszczalni ścieków”.
Spotkanie z Panem Łukaszem Tamkun, Prezesem Wojewódzkiego Funduszu Ochrony Środowiska i Gospodarki Wodnej w Gdańsku w sprawie zagospodarowania jeziora Ostrowite poprzez zakup aeratora.
Spotkanie z geodetą Panem Zbigniewem Drąg w sprawie wznowienia punktów granicznych na ul. Blacharskiej w Czersku.
Spotkanie z przedstawicielami Zarządu Powiatu Chojnickiego.
- 10.07.2025 r. Zawarcie dwóch aktów notarialnych – darowizna drogi w rejonie ul. Bema w Czersku.
Spotkanie z inspektorem nadzoru Patrykiem Kubiszewskim w Szkole Podstawowej nr 2 w Czersku.
Spotkanie z Panią Iwoną Tylicką, położną środowiskową oraz Panią Alicją Błocińską, fotografką w sprawie promowania akcji karmienia piersią.
Spotkanie z Panem Dyrektorem Zdzisławem Jarząbkim, Dyrektorem Zespołu Szkół w Łęgu.
Wizyta harcerzy z 62 GDH „Orkan” im. Gen. Stanisława Sosabowskiego z Gdańska.
- 11.07.2025 r. Podpisanie umowy o dofinansowanie przez Samorząd Województwa Pomorskiego zadania związanego z modernizacją drogi dojazdowej do gruntów rolnych w Rzeczenicy.
Udział w spotkaniu z przedsiębiorcami handlującymi na targowisku miejskim w Czersku zorganizowanym w sali konferencyjnej Urzędu Miejskiego.
Spotkanie z Panem Karolem Kroplewskim z Gospodarstwa Rybackiego Myłof.
- 12.07.2025 r. Udział w obchodach Dnia Działkowca zorganizowanych na terenie Rodzinnych Ogródków Działkowych „TULIPAN” w Czersku.
- 15.07.2025 r. Podpisanie umowy na realizację projektu pt. „Zwiększenie efektywności energetycznej budynków użyteczności publicznej w Gminie Czersk” w Urzędzie Marszałkowskim Województwa Pomorskiego w Gdańsku (udział Zastępcy Burmistrza).
- 21.07.2025 r. Spotkanie z Panem Tomaszem Grugel, Nadleśniczym Nadleśnictwa Czersk w sprawie projektu bioróżnorodności biologicznej (udział Zastępcy Burmistrza).
- 22.07.2025 r. Udział w spotkaniu (on-line) dotyczącym realizacji zadań wynikających z ustawy o ochronie ludności cywilnej zorganizowanym przez Wojewodę

- Pomorską (udział Zastępcy Burmistrza).
- 23.07.2025 r. Wizyta zespołu z Kolumbii goszczącego z okazji Międzynarodowego Festiwalu Folkloru „XII Kaszubskie spotkania z Folklorem Świata” (udział Zastępcy Burmistrza).
- 24.07.2025 r. Udział w uroczystych obchodach Święta Policji w Chojnickim Centrum Kultury (udział Zastępcy Burmistrza).
- 26.07.2025 r. Udział w letnim Festynie Rodzinnym w Będźmierowicach (udział Zastępcy Burmistrza).
- 25-27.07.25 r. Udział w koncertach zorganizowanych w ramach Międzynarodowego Festiwalu Folkloru (udział Zastępcy Burmistrza).
- 30.07.2025 r. Udział w spotkaniu informacyjnym dla mieszkańców gminy dotyczącym nowej inwestycji mieszkaniowej SIM Pomorze, zorganizowanym w sali konferencyjnej urzędu (udział Zastępcy Burmistrza).
- 01.08.2025 r. Udział w spotkaniu z Panem Markiem Szczepańskim, Starostą Chojnickim dotyczącym aktualnego stanu technicznego drogi powiatowej na odcinku od DK 22 do granicy powiatu – „Koziej Szosy” oraz wypracowanie wspólnych rozwiązań w zakresie jej modernizacji.
Udział w koncercie muzyki klasycznej z cyklu „Z Klasyką przez Polskę” w Domu Kultury w Czarsku.
- 02.08.2025 r. Udział w obchodach Święta Powiatu Chojnickiego.
- 04.08.2025 r. Spotkanie z Panią Ewą Ziemann, sołtys sołectwa Malachin w sprawie organizacji Dożynek Gminnych.
Spotkanie z Panem Tomaszem Romanem, Dyrektorem KB Sp. z o.o. Zakład Przemysłu Drzewnego w Rytlu.
Spotkanie z Panią Marią Galińską, Dyrektorem Szkoły Podstawowej w Rytlu.
Spotkanie z Panem Andrzejem Koseckim, sołtysem sołectwa Łąg oraz z mieszkańcami zalanych w wyniku intensywnych opadów deszczu posesji w Łęgu.
- 05.08.2025 r. Spotkanie w Nadleśnictwie Kaliska w sprawie Pomorskich Szlaków Kajakowych.
Spotkanie z Panią Grażyną Wera Malatyńską, Prezes Stowarzyszenia Lokalna Grupa Rybacka Mórénka.
Wizyta u Jubilata z okazji 95-urodzin.
- 06.08.2025 r. Spotkanie z Panią Aleksandrą Wenta-Rekowską, sołtys sołectwa Złotowo oraz Panem Piotrem Witkowskim, sołtysem sołectwa Łubna w sprawie budowy świetlicy w miejscowości Łubna.
Spotkanie z Panem Czesławem Wolińskim, Burmistrzem Nowego.
Zwarcie aktów notarialnych – darowizna drogi na rzecz Gminy Czarsk w miejscowości Rytel i Łubna oraz przyjęcie dróg w drodze darowizny od Krajowego Ośrodka Wsparcia Rolnictwa.
Udział w spotkaniu w firmą EKOINBUD.
Spotkanie z Panem Krystianem Łagowskim, Prezesem Zakładu Usług Komunalnych Sp. z o.o. w Czarsku.
Spotkanie z przedstawicielami Zarządu Koła Polskiego Związku Wędkarzy w sprawie organizacji zawodów wędkarskich na jeziorze Ostrowite.

- 07.08.2025 r. Udział w uroczystym przekazaniu i poświęceniu nowego samochodu przystosowanego do przewozu osób z niepełnosprawnościami dla uczestników Środowiskowego Domu Samopomocy w Czersku.
Spotkanie z Radą Solecką sołectwa Rytel.
- 09.08.2025 r. Udział w XV „Łęskich Kapuśniakach” w Łęgu.
- 11.08.2025 r. Udział w naradzie z Sołtysami i Przewodniczącymi Zarządów Osiedli.
Udział w spotkaniu przy Pomniku Nawałnicy w Rytlu w 8 rocznicę.
- 12.08.2025 r. Spotkanie z przedstawicielami Chóru Lutnia w Czersku.
Udział w spotkaniu z mieszkańcami w sprawie omówienia projektu budowy drogi Będźmierowice – Kęsza w sali konferencyjnej Urzędu Miejskiego w Czersku.
-
- 13.08.2025 r. Spotkanie z Panem Arseniuszem Finsterem, Burmistrzem Chojnic.
Spotkanie z Panem Krystianem Łangowskim, Prezesem Zakładu Usług Komunalnych Sp. z o.o. w sprawie taryf za wodę i odprowadzanie ścieków.
- 14.08.2025 r. Spotkanie z Komendantem Powiatowym Policji w Chojnicach Panem Sebastianem Pastuchą, oraz Komendantem Komisariatu Policji w Czersku Panem Jackiem Słomińskim.
Udział w spotkaniu z sołtysami Złotowa, Łęga, Będźmierowic, Łęga-Kolonii oraz Przewodniczącą Osiedla nr 3 „Starogardzkie” w sprawie przebudowy Drogi Krajowej 22
- 18.08.2025 r. Spotkanie z przedstawicielami MLKS Borowiak Czersk.
- 19.08.2025 r. Spotkanie z Panem Marcinem Woźniakiem, Dyrektorem Enea Oświetlenie Poznań w sprawie modernizacji oświetlenia na terenie gminy.
Wizyta u Jubilatki z okazji 93-urodzin.
Wizyta u Jubilata z okazji 90-urodzin.
- 20.08.2025 r. Udział w pierwszym zebraniu sołeckim, nowoutworzonego Sołectwa Łukowo.
Przesłuchanie w Prokuraturze Rejonowej w Człuchowie.
- 21.08.2025 r. Spotkanie z Panem Piotrem Stasiakiem, Kierownikiem Rejonu Dróg Wojewódzkich w Chojnicach w związku z przebudową skrzyżowania w rejonie ul. Starego Urzędu.
Spotkanie z Panem Jackiem Pilarczykiem Dyrektorem Oddziału Narodowego Funduszu Zdrowia w Gdańsku w sprawie paradni K, rehabilitacji i opieki koordynowanej w czerskiej przychodni.
- 22.08.2025 r. Wizyta u Jubilata z okazji 91-urodzin.
- 23.08.2025 r. Udział w Rolniczo-Leśnych Dożynkach Gminnych w Malachinie.
- 25.08.2025 r. Spotkanie z Panem Andrzejem Urbańskim, Starostą Tucholskim w sprawie projektu przebudowy drogi – „Koziej Szosy”.
Spotkanie z Zarządem MKS Handball Czersk.
- 26.08.2025 r. Spotkanie z Panem Jerzym Kolcem, Powiatowym Inspektorem Nadzoru Budowlanego w Chojnicach.

- Udział w negocjacjach ceny sprzedaży wieczystego użytkowania gruntu z przedstawicielami firmy YongLi Sp. z o.o. w Czersku.
- 26.08.2025 r. Spotkanie z Panem Tomaszem Grugel, Nadleśniczym Nadleśnictwa Czersk w celu podpisania umowy darowizny środków trwałych w Rezerwacie Kręgi Kamienne w Odrach na rzecz Nadleśnictwa Czersk.
Udział w XV Sesji Rady Miejskiej w Czersku.
- 27.08.2025 r. Zawarcie aktu notarialnego – darowizna dróg od Powiatu Chojnickiego (ul. Firmowa i Przytorowa w Czersku).
- 28.08.2025 r. Spotkanie z Panią Beatą Czapiewską, nową Dyrektorką Przedszkola Samorządowego nr 1 w Czersku.
Spotkanie ze Streetworkerem pracującym na czerskich ulicach.
Udział w naradzie z Dyrektorami Placówek Oświatowych z terenu Gminy Czersk.
Uroczyste wręczenie stypendiów Burmistrza Czerska za wybitne osiągnięcia w nauce uczniom ze szkół podstawowych.
- 29.08.2025 r. Udział (on-line) w spotkaniu dotyczącym wdrożenia ustawy o ochronie ludności i obronie cywilnej zorganizowanym przez Wojewodę Pomorską (udział Zastępcy Burmistrza).
Uroczyste wręczenie aktów nadania stopnia awansu zawodowego nauczycielom mianowanym.
Udział w uroczystym odsłonięciu muralu przedstawiającego wizerunek Generała Stanisława Maczka na ścianie bloku w Czersku.
- 30-31.08.25 r. Udział w obchodach XXIV Dni Rytle.
- 01.09.2025r. Udział w uroczystym rozpoczęciu roku szkolnego w Szkole Podstawowej nr 2 w Czersku
Złożenie kwiatów pod pomnikiem na Cmentarzu Honorowym w związku z rocznicą wybuchu II Wojny Światowej.
- 02.09.2025r. Spotkanie z Panem Tomaszem Smaglińskim w sprawie Świąta Bulwy.
Udział w negocjacjach ceny sprzedaży wieczystego użytkowania gruntu z przedstawicielami firmy YongLi Sp. z o.o.
Udział w spotkaniu z przedstawicielami Wód Polskich w sprawie odprowadzania wód gruntowych i opadowych w miejscowości Łąg.
Spotkanie z Zarządem Fundacji Domu Rain Maina w Kwiekach.
- 03.09.2025r. Spotkanie z Panią Małgorzatą Kowalewską-Remisz, Prezesem Spółdzielni Socjalnej „Razem można więcej”.
Udział w spotkaniu dot. narady budowy centrum Czerska.
Spotkanie z sołtysem Zapory Panem Ryszardem Lisewskim
Udział w walnym Zebraniu Członków Stowarzyszenia Wdzydzko-Charzykowska LGR MORENKA (Udział Zastępcy Burmistrza)
- 04.09.2025r. Udział w radzie budowy w terenie dot. ogrodzenia cmentarza parafialnego w Czersku.
Spotkanie z Wójtem Gminy Karsin Panem Romanem Brunke.
Udział w wystawie „W ślad za huraganem” w Gminnym Centrum Kultury w Czersku.

- Spotkanie z Urzędem Marszałkowskim w sprawie Gminnego Programu Rewitalizacji (udział Zastępcy Burmistrza)
- 05.09.2025r. Udział w prezentacji raportu opracowanego w ramach Paktu dla Bezpieczeństwa Polski – Pomorze Środkowe, w Ustce.
- 06.09.2025r. Udział w XIV Świącie Grzyba w Gutowcu.
Udział w meczu MKS Handball Czersk – MKS Sambor Tczew w Hali Sportowej im. Romana Bruskiego w Czersku.
- 07.09.2025r. Udział w 86. Rocznicy Szarzy 18 Pułku Ułanów Pomorskich w Krojantach – złożenie kwiatów oraz udział w widowisku historyczno militarnym.
Udział w uroczystości 75 – lecia, Koła nr 78 Polskiego Związku Wędkarskiego w Czersku.
Udział w wyścigach kajakowych rzeką Wdą, pod hasłem „ Rzeką łączy” (udział Zastępcy Burmistrza)
- 08.09.2025r. Udział w spotkaniu dotyczącym odbioru dachu Kościoła w Łęgu wraz z Panem Markiem Szczepańskim, Starostą Chojnickim.
Udział w zebraniu z mieszkańcami sołectwa Zapędowo oraz sołectwa Zapora.
- 09.09.2025r. Spotkanie z przedstawicielami Banku Spółdzielczego w Skórczu w sprawie podpisania umowy o kredyt dla gminy Czersk.
Udział w spotkaniu online wspólników SIM Pomorze (udział Zastępcy Burmistrza)
Udział w zebraniu z mieszkańcami sołectwa Łąg oraz sołectwa Lipki
- 10.09.2025r. Udział w spotkaniu dot. kontroli prac związanych z wykonaniem lamperii w Szkole Podstawowej nr 2 w Czersku
Spotkanie z Panem Tomaszem Grugel, Nadleśniczym Nadleśnictwa Czersk w sprawie podpisania porozumienia związanego z pracami polegającymi na wykonaniu muralu oraz tablic edukacyjnych na ścieżce.
Udział w spotkaniu w sprawie poradni Ginekologicznej z SPZOZ oraz Panią Ewą Woźniakiewicz-Bonk.
Spotkanie z Panem Piotrem Laską, Wójtem Gminy Dziemiany.
Udział w spotkaniu on-line z projektantką Agnieszką Chudy w sprawie przeprowadzenia procedury środowiskowej w celu uzyskania dalszych dokumentów dot. jeziora Ostrowite.
Spotkanie z Panią Małgorzata Skwarek, Dyrektorem Gminnego Centrum Kultury w Czersku.
Udział w spotkaniu z mieszkańcami sołectwa Łubna oraz sołectwa Gotelp.
- 11.09.2025r. Spotkanie z dyrektorami przedszkoli w sprawie możliwości pozyskania dofinansowania - Fiszka Przedszkolna
Udział w spotkaniu z Panią Michaliną Szydełko oraz Panem Krzysztofem Jażdżewskim w sprawie MONOGRAFII Czerska.
Spotkanie z Panią Michaliną Szydełko oraz z zespołem ds. obchodów 100-lecia Czerska.
Udział w spotkaniu z mieszkańcami osiedla nr 4 „Tucholskie” oraz osiedla nr 1 „Centrum”.
- 12.09.2025r. Spotkanie online wspólników SIM Pomorze.
- 13.09.2025r. Udział w Gminnych Zawodach Sportowo – Pożarniczych Jednostek OSP.
Udział w XIV Świącie Bulwy w Klaskawie

- 14.09.2025r. Udział w Pomorskim Świątce Plonów, Dożynki Wojewódzkie w Pszczółkach.
(udział Zastępcy Burmistrza)
- 15.09.2025r. Spotkanie z Panem Krystianem Łangowskim Prezesem Zakładu Usług
Komunalnych Sp. z o.o. w sprawie przetargu na wywóz śmieci.
Udział w spotkaniu z mieszkańcami sołectwa Będźmierowice oraz sołectwa
Łąg Kolonia
- 16.09.2025r. Udział w spotkaniu z mieszkańcami sołectwa Złotowo oraz sołectwa Kurcze.
- 17.09.2025r. Spotkanie w Urzędzie Marszałkowskim z Marszałkiem Województwa
Pomorskiego Panem Mieczysławem Strukiem w sprawie podpisanie umowy na
modernizację dróg transportu rolnego.
Udział w konferencji pn.: „Zrównoważony rozwój Pomorza dzięki Funduszom
Europejskim- jak wykorzystać środki na lokalne projekty”, zorganizowanej
przez Związek Gmin Pomorskich.
Udział w spotkaniu z Panią Ewą Szczypior w Urzędzie Wojewódzkim (udział
Zastępcy Burmistrza)
Udział w spotkaniu z mieszkańcami osiedla nr 2 „Chojnickie” oraz
mieszkańcami sołectwa Łukowo.
- 18.09.2025r. Udział w zebraniu trzech Rad Młodzieżowych z Chojnic, Człuchowa i Czerska
w Chojnicach.
Udział w radzie budowy Szkoły Podstawowej w Rytle.
Udział w spotkaniu z mieszkańcami sołectwa Wieck oraz sołectwa Odry.
- 20.09.2025r. Udział w obchodach 120 - lecia Ochotniczej Straży Pożarnej w Łęgu.
- 22.09.2025r. Spotkanie z przedstawicielami firmy Enea Panem Zdzisławem Kowalskim
Prezesem Zarządu Enea Oświetlenie oraz Panem Marcinem Woźniakiem
Prokurentem, w sprawie podpisania umowy na modernizację oświetlenia
w Gminie Czersk.
Spotkanie z Panem Markiem Szczepańskim Starostą Chojnickim w sprawie
drogi powiatowej „Koziej Szosy”, bieżącego utrzymanie oraz przebudowy dróg.
Wizyta u Jubilatki z okazji 90-urodzin.
Udział w spotkaniu z mieszkańcami sołectwa Gutowiec oraz sołectwa Krzyż.

BURMISTRZ
Daniel Szpręga